



Grad Opatija

90.

Na temelju odredbe članka 76. stavka 4. Zakona o sportu („Narodne novine“ broj 71/06, 150/08, 124/10, 124/11, 86/12, 94/13, 85/15, 19/16, 98/19, 47/20, 77/20) i članak 29. i 94. Statuta Grada Opatije („Službene novine Primorsko-goranske županije“ broj 25/09, 30/09-isp., 7/13, 3/18, 5/18-isp., 3/20 i 3/21), Gradsko vijeće Grada Opatije na sjednici održanoj 14. prosinca 2022. godine, donijelo je

PROGRAM

javnih potreba u sportu Grada Opatije za 2023. godinu

OPIS PROGRAMA

Javnim potrebama u sportu potiče se amaterski sport te promiče sport kao zdrav i poželjan način života. Ovim programom omogućava se djeci i mladima jednostavan ulazak u sustav sporta te se osiguravaju osnovni preduvjeti kako bi se bavili sportom što duže.

Dodatno se stimulira vrhunske sportaše koji su temeljem ostvarenih rezultata rangirani u jednu od prve tri kategorije, a po Kriterijima Hrvatskog olimpijskog odbora (HOO) i Hrvatskog paraolimpijskog odbora (HPO).

Osim promidžbe sporta, cilj sportskih manifestacija je i turistička promidžba Grada.

Sportske aktivnosti provode se u postojećim objektima na području grada Opatije (sportska dvorana Marino Cvetković, dvorana Doma Liburnija, dvorana OŠ R. K. Jeretov, nogometno igralište, teniski tereni, akvatorij ispred Opatije, pješčani tereni u Ičićima, boćarski tereni u Opatiji, Iki, Veprincu, Poljanama i Pobrима), a VK Opatija 1981 treninge u zimskom periodu održava u Rijeci na bazenu Kantrida, a za potrebe sportske škole koriste se bazeni opatijskih hotela.

Cilj Programa javnih potreba u sportu je omogućiti što većem broju ljudi bavljenje organiziranim sportskim i rekreativnim aktivnostima pod stručnim vodstvom, čime se osigurava ostvarenje osnovnih (uključivanje djece i mladih u sportske aktivnosti što ranije, zdravstvena zaštita djece) i posebnih ciljeva (prvenstveno očuvanje zdravlja djece, kvalitetno provođenje slobodnog vremena, socijalizacija djece).

Cilj je i nadalje zadržati što veći broj djece i mladih u sportskoj djelatnosti, a što će se u narednom periodu pratiti kroz broj sportskih škola i ekipa podmlatka te eventualnim formiranjem novih sportskih udruga koje će ponuditi nove sadržaje.

ZAKONSKE I DRUGE PRAVNE OSNOVE

Zakon o sportu („Narodne novine“ 71/06, 150/08, 124/10, 124/11, 86/12, 94/13, 85/15, 19/16, 98/19, 47/20 i 77/20), Kriteriji za programiranje i dodjelu sredstava za zadovoljavanje javnih potreba u sportu (usvojila Skupština Sportskog saveza na sjednici 22. siječnja 2015. godine), Izmjene i dopune Kriterija (usvojila Skupština Sportskog saveza na sjednici 17. prosinca 2015. godine), Izmjene i dopune Kriterija (usvojila Skupština Sportskog saveza na sjednici 20. veljače 2017. go-

dine), Izmjene i dopune Kriterija (usvojila Skupština Sportskog saveza na sjednici 13. studenog 2017. godine), Izmjene i dopune Kriterija (usvojila Skupština Sportskog saveza na sjednici 13. veljače 2018. godine), Izmjene i dopune Kriterija (usvojila Skupština Sportskog saveza na sjednici 26. travnja 2018. godine), Izmjene i dopune Kriterija (usvojila Skupština Sportskog saveza na sjednici 27. studenog 2018. godine), Izmjene i dopune Kriterija (usvojila Skupština Sportskog saveza na sjednici 23. lipnja 2021. godine) Kriteriji za sufinanciranje sportskih manifestacija (usvojila Skupština Sportskog saveza na sjednici 27. studenog 2018. godine), Izmjene i dopune Kriterija za sufinanciranje sportskih manifestacija (usvojila Skupština Sportskog saveza na sjednici 21. studenog 2019. godine) i Izmjene i dopune Kriterija za sufinanciranje sportskih manifestacija (usvojila Skupština Sportskog saveza na sjednici 23. lipnja 2021. godine)

Sredstva namijenjena za provedbu Programa javnih potreba u sportu u nadležnosti Sportskog saveza osiguravaju se u Proračunu Grada Opatije. Način doznake osiguranih sredstava definirat će se Ugovorom o sufinanciranju između Grada Opatije i Sportskog saveza.

PROGRAM JAVNIH POTREBA U SPORTU SADRŽI SLIJEDEĆE AKTIVNOSTI:

- redovan rad sportskih klubova
- rad Sportskog saveza
- zdravstvena zaštita
- sport osoba s invaliditetom
- stručni rad u sportu i školovanje trenera
- sportsko rekreativne aktivnosti građana
- vrhunski sportaši
- opremanje sportskih klubova.
- manifestacije i
- osiguranje prostornih uvjeta

1. REDOVAN RAD SPORTSKIH KLUBOVA

Kroz redovan rad sportskih klubova sufinanciraju se sportske udruge s područja Grada Opatije, ukupno 34 sportske udruge s oko 1.150 aktivnih sportaša svih dobnih skupina.

Kriteriji za programiranje i dodjelu sredstava za zadovoljavanje javnih potreba u sportu su temelj kojim se utvrđuje raspodjela sredstava za poticanje i promicanje sporta, rad sportskih škola, naknade voditeljima za organizirani rad s ekipama podmlatka, sredstva za organiziranje i provođenje sustava natjecanja (kotizacije, startnine, registracije igrača, troškove natjecanja u okviru prvenstva Republike Hrvatske u rangu od županijskih ligaških natjecanja do prve nacionalne lige, troškove natjecanja kupa RH, te troškovi službenih natjecanja na kojima se ostvaruju bodovi za rejting natjecatelja i izbor članova reprezentativnih vrsta), te sufinanciranje paušalnim iznosima rad klubova sukladno kriterijima.

Nakon što Skupština Sportskog saveza usvoji raspodjelu sredstava po klubovima i namjenama, ista će se dostaviti u nadležni gradski odjel.

Sportski savez će temeljem usvojene raspodjele sa sportskim klubovima zaključiti ugovore.

Sportski savez će prenositi financijska sredstva na račune korisnika tijekom 2023. godine. O izvršenju Programa i utrošku odobrenih sredstava Sportski savez će Gradu Opatiji podnositi polugodišnje i godišnje izvješće. Nadležni odjel Grada Opatije će sukladno zakonskim odredbama pratiti i nadzirati izvršenje Programa te pratiti korištenje i utrošak programskih sredstava.

2. RAD SPORTSKOG SAVEZA

Rad Sportskog saveza prvenstveno podrazumijeva praćenje djelatnosti Sportskog saveza, sportske zajednice osnovane na području jedinice lokalne samouprave Grada Opatije, koja se bavi poslovima određenim Zakonom o sportu i kojoj se osiguravaju sredstva za rad.

Sportski savez unutar svoga djelokruga poglavito:

- usklađuje aktivnosti svojih članica, prikuplja podatke o njihovu djelovanju, te vodi potrebne evidencije,
- potiče i promiče sport u skladu sa razvojnim programima sporta, osobito sport djece i mladeži,
- objedinjuje i usklađuje programe sporta te predlaže program javnih potreba u sportu i sudjeluje u njegovu ostvarivanju,
- surađuje u ostvarivanju programa Hrvatskog olimpijskog odbora i Hrvatskog paraolimpijskog odbora
- obavljaju i druge poslove i zadaće

Poslovi utvrđeni zakonom i Statutom Sportskog saveza obavljaju se sukladno odlukama Skupštine Sportskog saveza. Sredstva u 2023. godini potrebno je osigurati za:

- troškove zaposlenika
- organizaciju svečanosti proglašenja najuspješnijih sportaša i sportskih djelatnika grada Opatije,
- nagrade uspješnim sportašima,
- organizaciju manifestacije „Opatijski sportski dan“,
- troškove izrade brošure Reci DA sportu u Opatiji,
- usluge knjigovodstva,
- troškove nabave opreme,
- troškove promidžbe,
- troškove telekomunikacijskih usluga,
- troškove konzalting usluga,
- troškovi revizijskih usluga,
- materijalne troškove,
- troškove usluge zaštite na radu
- troškove banke,
- troškove web hostinga,
- troškove održavanja web stranica,
- režijske troškove,
- troškove vođenja propisanih evidencija i ostalih administrativnih poslova,
- troškove funkcioniranja Izvršnog odbora,
- troškove funkcioniranja Skupštine saveza,
- troškove posjeta sportskim organizacijama, te
- troškove odlazaka na programe edukacije i koordinacije

3. ZDRAVSTVENA ZAŠTITA

U suradnji s ovlaštenim subjektom organizira se Program zdravstvene zaštite sportaša kroz godišnji sistematski pregled za potreban broj sportaša (natjecatelja u postupku prve registracije ili registriranih za nastup na službenim natjecanjima u

organizaciji granskih županijskih i nacionalnih saveza), temeljem Registra sportaša grada Opatije. Očekivani broj korisnika u 2023. godini je 1150 sportaša (pregledi se obavljaju 2 puta godišnje).

Sportski savez će s pružateljem usluge sklopiti ugovor.

4. SPORT OSOBA S INVALIDITETOM

Planirana sredstva predviđena su za odlaske osoba s invaliditetom članova klubova članica Sportskog saveza na državna prvenstva i ostala natjecanja pod ingerencijom Hrvatskog paraolimpijskog odbora te natjecanja za osobe s invaliditetom s ciljem uključivanja što većeg broja osoba s invaliditetom u sport.

5. STRUČNI RAD U SPORTU I ŠKOLOVANJE TRENERA

Kroz stručni rad u sportu i školovanje trenera osiguravaju se sredstva za:

- uključivanje trenera u sustav stručnog usavršavanja s ciljem ostvarivanja razine utvrđene Zakonom o sportu,
- školovanje i doškolovanje trenera,
- uključivanje u programe edukacije za licenciranje trenera
- obvezni seminari za redovno godišnje produženje licence

6. SPORTSKO REKREATIVNE AKTIVNOSTI GRAĐANA

Sportsko-rekreativne aktivnosti građana provode udruge za sportsku rekreaciju kroz organizaciju ljetnih i zimskih sportskih kampova za djecu (voditelj, prijevoz, korištenje objekata).

7. VRHUNSKI SPORTAŠI

Osiguravaju se sredstva za praćenje vrhunskih sportaša temeljem dostavljenih rješenja Hrvatskog olimpijskog odbora o kategorizaciji vrhunskih sportaša/Hrvatskog paraolimpijskog odbora o kategorizaciji sportaša s invaliditetom. Sportski savez skrbi o kategoriziranim sportašima i svojim aktima uređuju opseg i način ostvarivanja njihovih prava i to:

- sufinanciranje vrhunskih sportaša kategoriziranih od strane Hrvatskog olimpijskog odbora (I, II i III kategorija)
- sufinanciranje vrhunskih sportaša kategoriziranih od strane Hrvatskog paraolimpijskog odbora (I, II i III kategorija)

8. OPREMANJE SPORTSKIH KLUBOVA

Opremanje sportskih klubova sufinancira se klubovima, članicama Sportskog saveza temeljem odluke Izvršnog odbora Sportskog saveza.

9. MANIFESTACIJE

Sufinanciranje manifestacija klubova članica Sportskog saveza temeljem Kriterija za sufinanciranje sportskih manifestacija.

10. OSIGURANJE PROSTORNIH UVJETA

Za neometani rad sportskih klubova neophodno je osigurati prostorne uvjete za trening i provođenje sustava natjecanja i to primarno za podmirenje troškova korištenja Sportske dvorane Marino Cvetković..

Za Vaterpolo klub Opatija LRH odnosno za potrebe rada vaterpolo škole osiguravaju se sredstva za korištenje bazena na području Grada Opatije u hotelskim objektima.

Za Nogometni klub Opatija osiguravaju se sredstva za redovito održavanje nogometnog travnjaka, koja se iskazuju na poziciji ovog programa.

Za Vaterpolo klub Opatija LRH i Nogometni klub Opatija osiguravaju se sredstva za sportske objekte Grada Rijeke.

URBROJ: 2170-12-01/01-22-2

U Opatiji, 14. prosinca 2022.

Troškovi vezani uz osiguranje prostornih uvjeta podmiruju se direktno iz Proračuna Grada.

GRADSKO VIJEĆE GRADA OPATIJE

Predsjednik Gradskog vijeća

Dino Žigulić, v.r.

KLASA: 620-01/22-01/20

Na temelju članka 29. Statuta Grada Opatije („Službene novine Primorsko-goranske županije“ broj 25/09, 30/09-isp., 7/13, 3/18, 5/18-isp., 3/20 i 3/21) i Programa Projekta «Grad Opatija – prijatelj djece» za razdoblje 2020.-2024. godine, Gradsko vijeće Grada Opatije na sjednici održanoj 14. prosinca 2022. godine donijelo je

IZVEDBENI PLAN OSTVARIVANJA PRAVA I POTREBA DJECE GRADA OPATIJE ZA 2023. GODINU

Izvedbeni plan ostvarivanja prava i potreba djece Grada Opatije temelji se na dugoročnom Programu Projekta “Grad Opatija – prijatelj djece” za razdoblje od 2020. do 2024. godine, odnosno mjerama za podizanje kvalitete života djece u Opatiji i ostvarenim rezultatima od uključivanja u Akciju “Gradovi i općine – prijatelji djece” do danas.

Rb	Područje	Aktivnost	Nositelj/sudionici
1.	Ostvarivanje i promocija dječjih prava	Pokrenimo kotačić u zajednici – osnaživanje lokalne zajednice za kvalitetniju dječju participaciju Projekt se sufinancira sredstvima Europske unije, iz Europskog socijalnog fonda, a sufinancira ga i Ured za udruge Vlade Republike Hrvatske. Nositelj projekta je Društva Naša djeca Opatija, a partneri na projektu su Savez Društava Naša djeca Hrvatske i Grad Opatija. Projekt se provodi u razdoblju od ožujka 2022. do rujna 2023. godine s ciljem jačanja dječje participacije na lokalnoj razini kroz jačanje kapaciteta nositelja projekta i partnera.	Društvo Naša djeca Opatija (DND Opatija) Grad Opatija Savez Društava Naša djeca Hrvatske
		Izbori za XIV. saziv Dječjeg gradskog vijeća Grada Opatije (DGV)	Grad Opatija DND Opatija Osnovna škola Rikard Katalinić Jeretov Opatija (OŠ R.K.Jeretov)
		Sudjelovanje vijećnika XIII. saziva DGV u radu međunarodnih organizacija – članovi radnih grupa, vijeća, zagovaratelji dječjih prava (Eurochild – dječje vijeće Eurochild organizacije; NEF Hrvatske; Child right connect - Child Advisory tim; MCM; UN-ovu radnu skupinu protiv diskriminacije žena i djevojčica »Virtualne konzultacije s djevojkama i mladim aktivisticama«, Secours populaire français, MCM - Mediteranski pokret za dječju participaciju)	DND Opatija

2.	Slobodno vrijeme djece	DND dan – društveno zabavni program za djecu viših razreda osnovne škole	DND Opatija XIII. i XIV. saziv DGV Opatija
3.	Socijalna skrb i podrška roditeljima u odgoju djece	Plesne aktivnosti za djecu s razvojnim teškoćama – senzorni krugovi	DND Opatija
		STEM - budućnost za 5 - unaprijedit će se kapaciteti Saveza društava "Naša djeca" Hrvatske i 5 lokalnih Društava "Naša djeca" (Donji Miholjac, Jastrebarsko, Kutina, Ogulin i Opatija) za organizaciju i provedbu programa za djecu iz STEM područja. DND Opatija – STEM područje za djecu s razvojnim teškoćama	Savez DND Hrvatske Institut „Ruđer Bošković“ Zagreb Sveučilište u Zagrebu - Grafički fakultet DND Opatija
		Projekt “Vidimo se” za učenike od 1. do 3. razreda Senzibiliziranje društvene zajednice prema djeci s teškoćama u razvoju i osobama s invaliditetom. Stvaranje sustava podrške koji podižu svjesnost o inkluziji. Snimanje audio i video uratka „vidimosE“ u suradnji s Glazbenom školom Ivana Matetića Ronjgova. Kreiranje slikovnice i njezino ilustriranje s učenicima. Priprema i obrada slikovnice u suradnji s Prirodoslovnom i grafičkom školom Rijeka. Objedinjenje slikovnice „vidimosE“ i zvučnog zapisa.	OŠ R.K.Jeretov Opatija Područna škola Ičići Područna škola Veprinac Udruga za sindrom Down Rijeka 21, Glazbena škola Ivana Matetića Ronjgova Rijeka, Prirodoslovna i grafička škola Rijeka
		Rastimo zajedno mini i rastimo zajedno mini Plus – online interaktivna predavanja za roditelje sa ciljem podrške roditeljstvu, online način rada omogućuje uključivanje većeg broja sudionika. Roditeljima će biti ponuđeno novih šest tema relevantnih za razvoj djece i roditeljstvo te djecu s teškoćama u razvoju	Dječji vrtić Opatija (DV Opatija)
		Klub očeva rastimo zajedno – ciklus radionica podrške očevu roditeljstvu. Cilj je stvoriti poticajno i osnažujuće okruženje u kojemu će očevi međusobno i s voditeljima razmjenjivati ideje o načinima na koje žive svoje roditeljstvo i o načinima na koje se odnose prema svojem djetetu, upoznavati znanstvena stajališta o roditeljstvu na dobrobit djeteta i roditelja te pozitivnoj interakciji roditelja i djeteta.	
Predavanja o medijskoj pismenosti djece - za roditelje			

4.	Dijete u sigurnom i zdravom gradu	<p>Uzmi i/ili ostavi školski kutak („Sharing is Caring“) Cijeli projekt je nadahnut „Sharing is Caring“ kulturom i ima nekoliko ciljeva, a posebno se želi usredotočiti na upoznavanje učenika s konceptima ponovne upotrebe, „0 otpada“, „0 kilometara“, kružne ekonomije kao i osvijestiti kod učenika ulogu pojedinca u sprečavanju nastanka otpada te smanjivanja stvaranja otpada.</p>	OŠ R.K. Jeretov Opatija PŠ Veprinac Udruga Žmergo
		<p>Radionice o sigurnosti na internetu – u radionicama se uz interaktivni sadržaj razgovara o dječjim navikama korištenja interneta, osnovama sigurnog ponašanja na internetu te korištenja interneta.</p>	DV Opatija
5.	Zdravlje djece	<p>Vježbaonica za učenike od 5. do 8. razreda Učenici će usvojiti biotička motorička znanja te osnove pojedinih sportskih disciplina; razviti će motoričke i funkcionalne sposobnosti kao i steći znanja za samostalnu provedbu kinezioloških sadržaja u slobodno vrijeme. Naučiti će važnost sustavnog vježbanja u cilju zdravlja dva puta tjedno po 45 minuta.</p>	OŠ R.K. Jeretov Opatija Hrvatski školski sportski savez
		<p>Vrt u vrtiću – oplemenjivanje okoliša matičnog vrtića u Opatiji povrćem i voćem koje se tradicionalno sadi u primorskom kraju i dobro uspijeva u našem podneblju. Time se unapređuje odgojno-obrazovni proces praktičnim radom i aktivnostima koje su djeci zanimljive. Cilj projekta je osvješćivanje djece o važnosti očuvanja okoliša, stvaranje pozitivnog stava prema okolišu, aktivno uključivanje u oplemenjivanje sredine u kojoj borave, poticanje inicijative i poduzetničkih kompetencija.</p>	DV Opatija
6.	Odgoj i obrazovanje djece	<p>Odgoj za volonterstvo i održivi razvoj</p>	DND Opatija
		<p>Noć istraživača: od gline do sapuna za učenike od 1. do 8. razreda Radionice koje koriste dvojezičnost (talijanski jezik), umjetničke tehnike i upotrebu materijala koji se mogu reciklirati kako bi potaknuli sudionike da ostvare svoj puni kreativni potencijal, a istovremeno slijede ishode među predmetnih tema povezanih sa zaštitom okoliša. Povezivanje znanosti s društvom, približavanjem istraživanja i istraživača učenicima od 1. do 8. razreda. Realizacija proizvoda koristit će se za sajam učeničkih zadruga.</p>	OŠ R.K. Jeretov Opatija Akademija primijenjenih umjetnosti Rijeka Prirodoslovni muzej Rijeka

6.	Odgoj i obrazovanje djece	<p>Pametna škola Razumijevanje svrhe i načina korištenja novih tehnologija poput Interneta stvari (IoT) u cilju optimalnijeg korištenja energije. Razumijevanje i korištenje sustava za nadzor i upravljanje električnim uređajima u školi. Samogradnja dodatnih senzora (poput mjerenja buke) i njihovo priključivanje na Insulae platformu. Analiza prikupljenih podataka, njihova interpretacija i vizualizacija. Kreiranje preporuka i pravila za korištenje električnih uređaja u školi.</p>	OŠ R.K. Jeretov Opatija Ericsson Nikola Tesla d.d.
		<p>Međuučenička podrška za učenike od 5. do 8. razreda Potaknuti učenike da svojim vršnjacima pojasne ili objasne nastavno gradivo. Potaknuti empatiju i međusobnu suradnju. Razvijati vlastite kompetencije i vještine kroz suradnju i pomoć.</p>	OŠ R.K. Jeretov Opatija
		<p>Rad s potencijalno darovitom djecom – pilot projekt Cilj je rad s potencijalno darovitom djecom 3., 4. i 5. razreda, poticanje istraživačkog pristupa i načina razmišljanja, rješavanje problema, povezivanje onoga što se uči i života, rad na sebi i suradnja s drugima, zdrav odnos prema svom zdravlju i okolišu.</p>	
		<p>Naša mala knjižnica – projekt usmjeren na popularizaciju čitanja među djecom te stalno povećanje i razvoj publike zanimljivim i poticajnim aktivnostima.</p>	
		<p>Festival znanosti – uključivanje predškolske djece u aktivnosti u sklopu ovogodišnjeg Festivala znanosti</p>	DV Opatija
		<p>Meteorologija – upoznavanje meteorologije kao znanosti, elemenata i pojmova kroz razne zanimljive i poticajne aktivnosti</p>	
		<p>Programi za djecu u Društvenom domu Janko Gržinić (učenje engleskog jezika, radionice robotike, kreativne radionice,.....)</p>	Festival Opatija

7.	Kultura i sport za djecu	Čaraoke - dječji festival čakavske pjesme Osvješćivanje vrijednosti regionalne glazbene i kulturne baštine, uočavanje utjecaja glazbene umjetnosti na društvo te povezivanje glazbene s ostalim umjetnostima. Razvijanje svijesti o važnosti i očuvanje nematerijalne kulturne baštine.	OŠ R.K. Jeretov Opatija
		Lektira u kazalištu i kinu Program namijenjen osnovnim i srednjim školama s fokusom na lektiru i teme koje škole imaju u svojem programu (poput tema o ovisnosti i sl.). Nakon „gledanja“ lektire ili teme, debata na temu, razmjena mišljenja, upoznavanje učenika s glumcima i slično.	Festival Opatija OŠ R.K.Jeretov Srednje škole na području Opatije
		Sport -u suradnji s roditeljima (trenerima raznih sportova) pobliže upoznati djecu s raznim disciplinama, pobuditi interes djece za odabir i bavljenje sportom te organizacija zajedničkih vježbi djece i roditelja.	DV Opatija

Izvedbeni plan ostvarivanja prava i potreba djece Grada Opatije za 2023. godinu objavit će se u „Službenim novinama Primorsko-goranske županije“.

KLASA: 602-01/22-01/7

URBROJ: 2170-12-01/01-22-1

Opatija, 14. prosinac 2022.

GRADSKO VIJEĆE GRADA OPATIJE
PREDSJEDNIK GRADSKOG VIJEĆA
Dino Žigulić, v.r.

92.

Na temelju članka 9. Odluke o visini spomeničke rente („Službene novine Primorsko-goranske županije“ broj 41/10 i 39/14) i članka 29. Statuta Grada Opatije („Službene novine Primorsko-goranske županije“, broj 25/09, 30/09-ispr., 7/13, 3/18, 5/18-ispr., 3/20 i 3/21), Gradsko vijeće Grada Opatije, na sjednici održanoj 14. prosinca 2022. godine donosi:

PROGRAM**utroška sredstava spomeničke rente za 2023. godinu**

Članak 1.

Grad Opatija planira ostvariti sredstva spomeničke rente za 2023. godinu u ukupnom iznosu od 2.200.000,00 kuna /291.990 EUR-a.

Članak 2.

Sredstva iz članka 1. ovog Programa utrošiti će se za:

- obnovu fasada i krovova u visini od 1.000.000,00 kuna / 132.723 EUR-a što je Proračunom Grada Opatije za 2023. godinu planirano u okviru Programa 3071 „Program obnove fasada i krovova“, Projekt: K307101 „Obnova fasada i krovova“

- održavanje parkova i drvoreda u visini 1.200.000,00 kuna / 159.267 EUR-a što je Programom održavanja komunalne infrastrukture za 2023. godinu predviđeno u okviru komunalne djelatnosti Održavanje javnih zelenih površina, poslovi Održavanje parkova i drvoreda, a Proračunom Grada Opatije za 2023. godinu planirano u okviru Programa 3030 „Program održavanja komunalne infrastrukture“, Aktivnost: A303053 „Održavanje javnih zelenih površina“.

Članak 3.

Program utroška sredstava spomeničke rente za 2023. godinu objavit će se u „Službenim novinama Primorsko-goranske županije“, a stupa na snagu 1.siječnja 2023. godine.

KLASA: 410-16/22-01/5

URBROJ: 2170-12-06/01-22-1

Opatija, 14. prosinac 2022.

GRADSKO VIJEĆE GRADA OPATIJE

Predsjednik Gradskog vijeća

Dino Žigulić, v.r.

93.

Temeljem članka 67. stavka 1. Zakona o komunalnom gospodarstvu („Narodne novine“ broj 68/18,110/18 i 32/20) i članka 29. Statuta Grada Opatije („Službene novine Primorsko-goranske županije“ broj 25/09, 30/09-ispr., 7/13, 3/18, 5/18-ispr., 3/20 i 3/21), Gradsko vijeće Grada Opatije, na sjednici održanoj 14. prosinca 2022. godine, donijelo je:

PROGRAM**GRADENJA KOMUNALNE INFRASTRUKTURE
ZA 2023. GODINU**

Članak 1.

1) Ovim Programom građenja komunalne infrastrukture utvrđuju se građevine komunalne infrastrukture koje se planiraju graditi u 2023. godini na području Grada Opatije.

2) Programom građenja komunalne infrastrukture za 2023. godinu planiraju se graditi građevine komunalne infrastrukture koje će se graditi radi uređenja neuređenih dijelova građevinskog područja, građevine komunalne infrastrukture koje će se graditi na uređenim dijelovima građevinskog područja, te postojeće građevine komunalne infrastrukture koje će se rekonstruirati.

3) Program građenja komunalne infrastrukture sadrži procjenu troškova projektiranja, revizije, građenja, provedbe stručnog nadzora građenja i provedbe vođenja projekata građenja (procjenu troškova građenja) komunalne infrastrukture s naznakom izvora njihova financiranja, razvrstane prema vrsti komunalne infrastrukture.

Članak 2.

Programom se planiraju graditi građevine komunalne infrastrukture prema vrstama, procijenjenim vrijednostima i izvorima financiranja kako slijedi:

VRSTA KOMUNALNE INFRASTRUKTURE	IZVOR FINANCIRANJA	PLAN 2023 (eur)
NERAZVRSTANE CESTE	Komunalni doprinos	19.420 €
	Prihodi od prodaje dugotrajne imovine	80.123 €
	Primici od zaduživanja	929.059 €
	Ostale pomoći	398.168 €
	Sufinanciranje cijene	1.260.867 €
	UKUPNO	2.687.637 €
JAVNE POVRŠINE NA KOJIMA NIJE DOPUŠTEN PROMET MOTORNIM VOZILIMA	Komunalni doprinos	457.894 €
	Ostale pomoći	179.176 €
	UKUPNO	637.069 €
JAVNA PARKIRALIŠTA I GARAŽE	Komunalni doprinos	168.558 €
	UKUPNO	168.558 €
JAVNE ZELENE POVRŠINE	Komunalni doprinos	38.224 €
	Kapitalne pomoći temeljem prijenosa EU sredstava	61.982 €
	UKUPNO	100.206 €
GRAĐEVINE I UREĐAJI JAVNE NAMJENE	Komunalni doprinos	92.906 €
	UKUPNO	92.906 €
JAVNA RASVJETA	Komunalni doprinos	39.817 €
	UKUPNO	39.817 €
GRAĐEVINE NAMIJENJENE OBAVLJANJU JAVNOG PRIJEVOZA	Komunalni doprinos	13.272 €
	UKUPNO	13.272 €
UKUPNO	Komunalni doprinos	830.091 €
	Prihodi od prodaje dugotrajne imovine	80.123 €
	Primici od zaduživanja	929.059 €
	Kapitalne pomoći temeljem prijenosa EU sredstava	61.982 €
	Ostale pomoći	577.344 €
	Sufinanciranje cijene	1.260.867 €
	SVEUKUPNO	3.739.465 €

Članak 3.

Unutar vrsti komunalne infrastrukture iz članka 2. ovog Programa, građevine koje se planiraju graditi razvrstane su prema područjima u kojim je planirana gradnja s opisom troškova i procijenjenom vrijednosti kako slijedi:

VRSTA KOMUNALNE INFRASTRUKTURE	OBJEKT KOMUNALNE INFRASTRUKTURE	PODRUČJE IZ PROSTORNOG PLANA	OPIS TROŠKOVA	PLAN 2023
				PROCJENA VRIJEDNOSTI (EUR)
NERAZVRSTANE CESTE	OPATIJSKA III CESTA, DIONICA KUK-MATULJSKA CESTA ETAPA 1, cca 260 m (od granice Grada do budućeg kružnog razkrižja za trgovački centar)	Gradvine kom.infrastrukture koje se grade u neuređenom dijelu građ.područja	izvođenje radova i nadzor	597.253 €
	OPATIJSKA III CESTA, DIONICA KUK-MATULJSKA CESTA ETAPA 2, cca 242 m (od budućeg kružnog razkrižja do priključka za zonu T1)	Gradvine kom.infrastrukture koje se grade u neuređenom dijelu građ.područja	izvođenje radova i nadzor	464.530 €
	OPATIJSKA III CESTA, DIONICA KUK-MATULJSKA CESTA ETAPA 3, cca 38 m (od zone T1 do Matuljske cesta sa rekonstrukcijom dijela Matuljske ceste)	Rekonstrukcija postojećih građevina	glavni i izvedbeni projekt	15.927 €
	OPATIJSKA III CESTA, DIONICA MATULJSKA CESTA - KOSIĆEVO, ETAPA 1 (400 m od Kosićeva prema N.Cesti)	Gradvine kom.infrastrukture koje se grade u uređenom dijelu građ.područja	izvođenje radova (1. dio investicije)	249.519 €
	IZGRADNJA CESTE A.MIHIĆA DO AMER.VRTOVA	Gradvine kom.infrastrukture koje se grade u uređenom i dijelom u neuređenom dijelu građ.područja	izvođenje radova i nadzor	265.446 €
	IZGRADNJA CESTE ZA POS STANOVE U OPRIČU	Gradvine kom.infrastrukture koje se grade radi uređenja neuređenih djelova građ.područja	Glavni i izvedbeni projekt	66.361 €
	REKONSTRUKCIJA CESTE PUT ZA TRBUHOVAC	Rekonstrukcija postojećih građevina	Glavni i izvedbeni projekt	13.272 €
	IZGRADNJA VATROGASNOG PRISTUPA ZA VRH IKE	Gradvine kom.infrastrukture koje se grade u uređenom dijelu građ.područja	Glavni i izvedbeni projekt	19.908 €
	IZGRADNJA CESTE U IČIĆIMA ZA TURISTIČKO NASELJE	Gradvine kom.infrastrukture koje se grade radi uređenja neuređenih djelova građ.područja	izvođenje radova i nadzor	995.421 €
	UKUPNO NERAZVRSTANE CESTE			
JAVNE PROMETNE POVRŠINE NA KOJIMA NIJE DOPUŠTEN PROMET MOTORNIM VOZILIMA	OGRADA OBALNOG PUTA	Rekonstrukcija postojećih građevina	izvođenje radova i nadzor	19.908 €
	UREĐENJE DJEČJE PLAŽE TOMAŠEVAC	Rekonstrukcija postojećih građevina	izvođenje radova i nadzor	358.352 €
	SANACIJA DIJELA ŠETNICE NA SLATINI (zvijezde)	Rekonstrukcija postojećih građevina	Izvođenje radova	53.089 €

	UREĐENJE TRGA SLATINA S IZMJEŠTANJEM BENZINSKE POSTAJE	Rekonstrukcija postojećih građevina	Projektna dokumentacija	106.178 €
	UREĐENJE ŠETALIŠTA CARMEN SYLVA (DIONICA U POBRIMA I DIONICA SPOJNICE IZMEĐU IZVORA VRUTKI I ŠETALIŠTA CARMEN SYLVE)	Rekonstrukcija postojećih građevina	Izvođenje radova	53.089 €
	UREĐENJE DIJELA PLAŽE SLATINA (plaža za pse)	Postojeće građevine komunalne infrastrukture koje se rekonstruiraju	Izvođenje radova	46.453 €
	UKUPNO JAVNO PROMETNE POVRŠINE NA KOJIMA NIJE DOPUŠTEN PROMET MOTORNIM VOZILIMA			637.069 €
JAVNA PARKIRALIŠTA I GARAŽE	IZGRADNJA PARKINGA NA PUNTA KOLOVI	Građevine kom.infrastrukture koje se grade u uređenom dijelu građ.područja	Projektna dokumentacija, Izvođenje radova	66.361 €
	PARKIRALIŠTE KOD ZGRADE DOMA ZDRAVLJA NA NOVOJ CESTI	Građevine kom.infrastrukture koje se grade u uređenom dijelu građ.područja	Projektna dokumentacija	15.927 €
	IZGRADNJA PARKIRALIŠTA IZNAD GROBLJA OPATIJA	Građevine kom.infrastrukture koje se grade u uređenom dijelu građ.područja	Projektna dokumentacija i izvođenje radova	86.270 €
	UKUPNO JAVNA PARKIRALIŠTA			168.558 €
JAVNE ZELENE POVRŠINE	IZGRADNJA DJEČJEG IGRALIŠTA POBRI	Građevine kom.infrastrukture koje se grade u uređenom dijelu građ.područja	Izvođenje radova	80.297 €
	OBNOVA VRIJEDNOG DRVEĆA	Građevine kom.infrastrukture koje se grade u uređenom dijelu građ.područja	Dobava sadnica i izvođenje radova	19.908 €
	UKUPNO JAVNE ZELENE POVRŠINE			100.206 €
GRAĐEVINE I UREĐAJI JAVNE NAMJENE	DOBAVA URBANE OPREME	Građevine kom.infrastrukture koje se grade u uređenom dijelu građ.područja	Nabava opreme	39.817 €
	POSTAVA KAMERA ZA NADZOR NA JAVNIM POVRŠINAMA	Građevine kom.infrastrukture koje se grade u uređenom dijelu građ.područja	Nabava opreme	53.089 €
	UKUPNO GRAĐEVINE I UREĐAJI JAVNE NAMJENE			92.906 €
JAVNA RASVJETA	INTERPOLACIJA STUPOVA JAVNE RASVJETE	Građevine kom.infrastrukture koje se grade u uređenom dijelu građ.područja	Izvođenje radova	26.545 €
	IZGRADNJA JAVNE RASVJETE U PARKU TOMAŠEVAC	Građevine kom.infrastrukture koje se grade u uređenom dijelu građ.područja	Izvođenje radova	13.272 €
	UKUPNO JAVNA RASVJETA			39.817 €
GRAĐEVINE NAMIJENJENE OBAVLJANJU JAVNOG	IZGRADNJA BUS STANICA	Građevine kom.infrastrukture koje se grade u uređenom dijelu građ.područja	Izvođenje radova, dobava tipskih nadstrešnica	13.272 €
PRIJEVOZA	UKUPNO GRAĐEVINE NAMIJENJENE OBAVLJANJU JAVNOG PRIJEVOZA			13.272 €
SVEUKUPNO PROGRAM GRADNJE KOMUNALNE INFRASTRUKTURE				3.739.465 €€

Članak 4.

Program građenja komunalne infrastrukture za 2023. godinu objavit će se u „Službenim novinama Primorsko-goranske županije“, a stupa na snagu 1.siječnja 2023. godine.

KLASA: 363-01/22-01/202

URBROJ: 2170-12-01/01-22-1

Opatija, 14. prosinac 2022.

GRADSKO VIJEĆE GRADA OPATIJE

Predsjednik Gradskog vijeća

Dino Žigulić, v.r.

94.

Temeljem članka 72. stavka 1. Zakona o komunalnom gospodarstvu (“Narodne novine” broj 68/18, 110/18 i 32/20) i članka 29. Statuta Grada Opatije („Službene novine Primorsko-goranske županije“ broj 25/09, 30/09-ispr., 7/13, 3/18, 5/18-ispr., 3/20 i 3/21), Gradsko vijeće Grada Opatije, na sjednici održanoj 14. prosinca 2022. godine, donijelo je:

PROGRAM**ODRŽAVANJA KOMUNALNE INFRASTRUKTURE
za 2023. GODINU**

Članak 1.

U smislu ovog Programa, pojam održavanje komunalne infrastrukture obuhvaća poslove u okviru komunalnih djelatnosti kojima se osigurava održavanje komunalne infrastrukture i to:

1. Održavanje nerazvrstanih cesta
2. Održavanje javnih površina na kojima nije dopušten promet motornim vozilima
3. Održavanje građevina javne odvodnje oborinskih voda
4. Održavanje javnih zelenih površina
5. Održavanje građevina, uređaja i predmeta javne namjene
6. Održavanje groblja i krematorija unutar groblja
7. Održavanje čistoće javnih površina
8. Održavanje javne rasvjete.
9. Komunalne akcije Mjesnih odbora

Članak 2.

Izvori sredstava za realizaciju ovog Programa čine sljedeći prihodi:

IZVORI FINANCIRANJA	PLAN 2023 (eur)
komunalna naknada	1.373.017
komunalni doprinos	1.046.019
turistička pristojba	56.739
Ostali prihodi za posebne namjene (šumski doprinos, naknada za prekomjerno opterećenje i prekop nerazvrstanih cesta, vodni doprinos, naknade šteta)	277.391
opći prihodi	12946
ostali prihodi	43.798
koncesije	384.896
spomenička renta	159.267
UKUPNO	3.354.073

Članak 3.

Programom se planira održavati komunalna infrastruktura prema vrstama i opsegu poslova unutar pojedinih komunalnih djelatnosti kojima se osigurava održavanje komunalne infrastrukture, pravnim ili fizičkim osobama koje obavljaju pojedine poslove održavanja, te s procjenom troškova održavanja kako slijedi:

NAZIV KOMUNALNE DJELATNOSTI/POSLOVA	OPIS I OPSEG POSLOVA	PROCJENJENA VRIJEDNOST	
1. ODRŽAVANJE NERAZVRSTANIH CESTA	Pod održavanjem nerazvrstanih cesta podrazumijeva se skup mjera i radnji koje se obavljaju tijekom cijele godine na nerazvrstanim cestama, uključujući i svu opremu, uređaje i instalacije, sa svrhom održavanja prohodnosti i tehničke ispravnosti cesta i prometne sigurnosti na njima (redovito održavanje), kao i mjestimičnog poboljšanja elemenata ceste, osiguravanja sigurnosti i trajnosti ceste i cestovnih objekata i povećanja sigurnosti prometa (izvanredno održavanje), a u skladu s propisima kojima je uređeno održavanje cesta.	605.880 €	
1.1.	Održavanje nerazvrstanih cesta i puteva	Komunalac d.o.o. Poslovi održavanje nerazvrstanih cesta obuhvaćaju: <ol style="list-style-type: none"> 1. ophodarska služba (1.800 sati godišnje), 2. opće čišćenje kolnika od posljedica elementarnih nepogoda prometnih udesa i dr. (12 sati rada, 15.000 m² ručnog i 3.600 m² strojnog čišćenja), 3. plombiranje udarnih rupa i popravci manjih površina (10 t hladne mase, strojna ugradba 300 t, ručna ugradba 175 t asfaltne mase) 4. popravci betonskih kolnika (30 m³ betona), 5. održavanje makadamskih cesta (sa dovozom i postavljanjem 150 m³ kamenog materijala), 6. održavanje bankina, usjeka, zasjeka i nasipa (uklanjanje 15 m³ osoline) 7. održavanje objekata za odvodnju (1.600 m jaraka, 5.300 m rigola, 16 m³ čišćenja propusta i taložnica), 8. krčenje raslinja te košnja trave uz nerazvrstane ceste izvan zona konzervatorske zaštite (35.000 m²), 9. popravak potpornih i obložnih zidova (60 m³ betonskih zidova, 140 m² oplata, 50 m³ kamenih zidova, 40 m³ temelja potpornih zidova). 	220.320 €
1.2.	Oprema ceste (odbojnici, zaštitne ograde, stupići i dr.)	Komunalac d.o.o. Poslovi obuhvaćaju saniranje oštećenja postojećih odbojnika, zaštitnih ograda i stupića izazvanih prometnim nesrećama, te tekuće održavanje postojećih ograda i odbojnika i stupića provoditi će se do visine planiranih sredstava.	43.799 €
1.3.	Prometna signalizacija (horizontalna i vertikalna)	Komunalac d.o.o. Poslovi obuhvaćaju obnovu postojeće horizontalne signalizacije - 1.900 m ² pješačkih prijelaza i 600 m ² crveno-bijelih rubnjaka uz njih, 13.000 m crta na kolniku, 1.000 m ² otoka na kolniku, kao i oko 1.000 m ² ostalih oznaka na kolniku (znak stop, skretači i sl.). Prioritet u obnovi prometne signalizacije biti će elementi koji neposredno utječu na sigurnost prometa na cestama. Za održavanje postojeće vertikalne signalizacije (cca 2.500 prometnih znakova) planira se zamjena postojećih oštećenih i dotrajalih prometnih znakova, te manje prereregulacije prometa. Planira se zamijeniti 50 prometnih znakova zbog usklađenja sa Pravilnikom o prometnim znakovima, kao i zamjena 5-6 tabela naziva ulica, te održavanje prometne signalizacije sa unutarnjim osvjetljenjem..	55.744 €
1.4.	Zimska služba	Komunalac d.o.o. Planirana sredstva iskazana su prema godišnjem programu rada zimske službe za prometnice na redovnom održavanju, a njihova realizacija u cijelosti ovisi o vremenskim uvjetima. Poslovi uključuju i čišćenje gradskih trgova, BUS ugibaldišta, nogostupa te javnih parkirališta koja nisu u sustavu naplate. Planirana sredstva omogućavanju dobavu uobičajenih količina sredstava za posipanje, dežurstvo Komunalca te intervencije i čišćenje za jednu snježnu oborinu. U okviru ovih sredstava sadržana su i sredstva tzv „hladnog pogona“, a koja pokrivaju srazmjern dio troškova amortizacije vozila u funkciji zimske službe u slučaju da se zbog povoljnih vremenskih prilika ne potroše sva planom predviđena sredstva.	53.089 €

NAZIV KOMUNALNE DJELATNOSTI/POSLOVA		OPIS I OPSEG POSLOVA	PROCJENJENA VRIJEDNOST
1.5	Orezivanja raslinja uz komunikacije i sječa suhih stabala	Parkovi d.o.o. U okviru ovih poslova planira se sanitarna sječa i orezivanje zelenila uz državnu cestu D66 od Kuka do granice sa Lovranom, županijske ceste Ul. Ivana Matetića Ronjgova, Ul. Maršala Tita, Ulica Matka Laginje, Varljenska cesta i Pobarska cesta. Na redovnom održavanju nalaze se i ostale prometne ceste i putevi u većem broju iznad Ulice Maršala Tita i iznad Nove ceste. Obzirom da se radovi izvode u zavisnosti o predviđenim iznosima temeljem stvarno utrošenih sati količina radova je varijabla koja ovisi o vremenskim prilikama i intenzitetu rasta i razvoja biljaka u ovisnosti o količini vlage i temperaturi okoline. U tim slučajevima primjenjuje se prioritet izvođenja radova na državnoj i županijskoj cesti, zatim ulazi u grad, prilazi do škola i javnih ustanova, naselja te ostali putevi. Dio radova se izvodi mehanizacijom, a drugi dio je nužno izvoditi ručno Troškovi orezivanja izračunavaju se temeljem utrošenih radnih sati radne snage i strojeva, što zavisi od tipa površine koja se tretira.	100.206 €
1.6	Hitne intervencije i uspostava privremenih režima prometa	Komunalac d.o.o. Obuhvaćeni su radovi koji se izvode u slučaju elementarnih nepogoda i drugih izvanrednih situacija koje nastaju na nerazvrstanim cestama, potpornim zidovima uz nerazvrstane ceste i sl uslijed nepredviđenih događaja Ova grupa poslova obuhvaća i poslove vezane uz uspostavu privremenih prometnih rješenja u slučaju organiziranja kulturnih, zabavnih i drugih manifestacija od interesa za Grad ili drugih potreba	26.545 €
1.7	Prometna rješenja za postavu prometne signalizacije i privremenih režima prometa	Komunalac d.o.o. Ovi poslovi obuhvaćaju troškove izrade prometnih elaborata za postavu nove prometne signalizacije (horizontalne i vertikalne) kao i izrade prometnih elaborata za privremene režime prometa kod organiziranja kulturnih, zabavnih i drugih manifestacija od interesa za Grad ili drugih potreba. Sredstva su planirana na osnovi broja događanja prije Covid-a uzimajući u obzir trenutne cijene koštanja izrade prometnih elaborata.	13.272 €
1.8.	Pojačano održavanje nerazvrstanih cesta-asfaltiranja i potporni zidovi	Komunalac d.o.o. Obuhvaćeni su radovi na značajnijim ulaganjima u standard prometnica koji se primarno odnose na asfaltiranje prometnica u punom profilu uključivo horizontalnu i vertikalnu signalizaciju kao i sanaciju potpornih zidova uz nerazvrstane ceste iznad obima utvrđenog pod 1.1.	92.906 €
2. ODRŽAVANJE JAVNIH POVRŠINA NA KOJIMA NIJE DOPUŠTEN PROMET MOTORNIM VOZILIMA			382.109 €
Pod održavanjem javnih površina na kojima nije dopušten promet motornih vozila podrazumijeva se održavanje i popravci tih površina kojima se osigurava njihova funkcionalna ispravnost.			
2.1	Održavanje pješačkih staza, nogostupa i javnih stubišta	Parkovi d.o.o. U okviru ove stavke održava se preko 6.000 m ² stubišta te 6.000 m dužnih pješačkih staza na području Grada Opatije. Planirana sredstva odnose se samo na saniranje oštećenja na postojećim površinama, u veličini koje su prosječno prisutne svake godine, te se ne planira cjelovita obnova većih površina.	20.705 €
		Komunalac d.o.o. U okviru ove stavke održava se 32.281 m ² nogostupa te 2.000 m ² stubišta. Planirana sredstva odnose se samo na saniranje oštećenja na postojećim površinama, u veličini koje su prosječno prisutne svake godine, te se ne planira cjelovita obnova većih površina.	18.581 €
2.2	Održavanje obalnog puta	Parkovi d.o.o. Poslovi održavanje obalnog puta obuhvaćaju: 1. popravke ograde obalnog puta (ukupno do 20 m dužnih ograde godišnje), 2. sanacija oštećenja na oploćenim površinama (ukupno do 50 m ² opločenja godišnje) 3. sanacija oštećenja zidova (ukupno do 10m ² zidova godišnje)	13.272 €
2.3	Održavanje kupališta i	Parkovi d.o.o. Održavanje nekomercijalnih plaža obuhvaća održavanje plaža	163.249 €

NAZIV KOMUNALNE DJELATNOSTI/POSLOVA		OPIS I OPSEG POSLOVA	PROCJENJENA VRIJEDNOST
	nekomercijalnih plaža	<p>Črnikovica (1.563 m²), Lipovica (646 m²), Škrbići (397 m²) , Tomaševac (2.433 m²), plaže za pse (100 m²) i Ičići (13.370 m²) te 29 lokacija sunčališta (ukupna površina 10.263 m²), čišćenje i košenje prostora uz plaže tijekom 5 mjeseci, te čišćenje sunčališta 4 mjeseca.</p> <p>Plaže se održavaju 5 mjeseci svakodnevno (svibanj-rujan), a pored čišćenja obuhvaća i postavu, održavanje i skidanje i skladištenja nakon sezone 24 stepeništa za ulaz u more, 13 tuševa, te 920 m psiholoških barijera, dok se u preostalih 7 mjeseci održavanje svodi na čišćenje površina jednom mjesečno. U navedenim troškovima uključeni su i troškovi postavljanja, održavanja i uklanjanja psiholoških barijera.</p> <p>Na plažama Ičići i Tomaševac osigurava se standard i sadržaji neophodni za Plavu zastavu (od info tabela, posuda za otpad, spasilačkog tornja i zaštitarske službe od lipnja do kraja kolovoza te drugih sadržaja), a osiguran je dvosmjenski rad radi održavanja čistoće i reda na plažama. Održavanje obuhvaća izravnavanje šljunčanog dijela plaže (po potrebi, više puta godišnje) te višekratno prosijavanje i čišćenje dijela s finim pijeskom, kao temeljito pranje betonskih dijelova plaža visokotlačnom pumpom. Plaža Ičići koja van sezone kupanja funkcionira kao mjesni trg, se u tom razdoblju održava kroz, vraćanje u more šljunka koje nevirijeme i valovi izbace na obalu i betonski plato.</p> <p>Konačno u okviru ovih poslova planira se i dohrana šljunkom ostalih neuređenih plaža za dijelove plaža čije su površine smanjene pod utjecajem djelovanja mora.</p>	
		<p>Utrošak električne energije Kroz ovu stavku podmiruju se i troškovi utroška električne energije za priključke</p>	2.787 €
2.4	Orezivanja raslinja uz komunikacije i sječa suhih stabala	<p>Parkovi d.o.o. Sanitarna sječa i orezivanje zelenila koje obuhvaća i košnju trimerima pljevljenje trave, korova uz zidove te tretiranje herbicidima provodi se na putevima i stubištima iznad i ispod ulice Maršala Tita i Nove ceste te na obalnom putu.</p> <p>Obzirom da se radovi izvode u zavisnosti o predviđenim iznosima temeljem stvarno utrošenih sati količina radova je varijabla koja ovisi o vremenskim prilikama i intenzitetu rasta i razvoja biljaka u ovisnosti o količini vlage i temperaturi okoline. U tim slučajevima primjenjuje se prioritet izvođenja radova na državnoj i županijskoj cesti, zatim ulazi u grad, prilazi do škola i javnih ustanova, naselja te ostali putevi. Dio radova se izvodi mehanizacijom, a drugi dio je nužno izvoditi ručno.</p> <p>Troškovi orezivanja izračunavaju se temeljem utrošenih radnih sati radne snage i strojeva, što zavisi od tipa površine koja se tretira, vrsti terena i dr, sa uključenim usitnjavanjem i odvozom biljnog materijala na gradski deponij odnosno kompostanu.</p>	56.805 €
2.5	Ekološki programi i akcije na pomorskom dobru	<p>Pravna ili fizička osoba temeljem ugovora Osiguravaju se sredstva za dodatno ispitivanje kvalitete mora van programa redovnog praćenja kvalitete mora za kupanje, radi intervencija po prijavama o sumnjama na moguća zagađenja (najčešće vezano uz nakupine materijala kod cvjetanja mora ili sumnje na moguće zagađenje iz oborinskih kanala).</p>	1.327 €
2.6.	Hitne intervencije i ostale obveze	<p>Parkovi d.o.o. Obuhvaćeni su radovi koji se izvode u slučaju izvanrednih situacija i drugih potreba grada koje nastaju na javnim površinama na kojima nije dopušten promet motornim vozilima iznad obima utvrđenog pod 2.1., 2.2. 2.3 i 2.4.</p>	53.089 €
		<p>Pravna osoba temeljem ugovora Obuhvaćeni su radovi koji se izvode u slučaju elementarnih nepogoda i drugih izvanrednih situacija koje nastaju na javnim površinama na kojima nije dopušten promet motornim vozilima a koji se povjeravaju ovlaštenim pravnim osobama. Ova skupina poslova obuhvaća popravak ili zamjenu slavina na obalnom putu, tuševa na plažama kao i na drugim</p>	7.963 €

NAZIV KOMUNALNE DJELATNOSTI/POSLOVA		OPIS I OPSEG POSLOVA	PROCJENJENA VRIJEDNOST
		površinama gdje se nalaze javni izljevi.	
2.7.	Zimska služba	Parkovi d.o.o. Poslovi zimske službe obuhvaćaju čišćenje od snijega i leda te posoljavanje parkovnih površina i obalne šetnice.	398 €
2.8.	Signalizacija	Parkovi d.o.o. Poslovi obuhvaćaju postavu signalizacije vezane uz izvođenje radova na poslovima održavanja javnih površina na kojima nije dopušten promet motornim vozilima. Isti uključuju i prijevoze panoa, garniture i štandova, održavanje reklamnih panoa.	4.114 €
2.9.	Održavanje ostalih površina u vlasništvu Grada	Parkovi d.o.o. Ovi poslovi obuhvaćaju sanitarnu sječicu i obrezivanje zelenila te košnju površina u vlasništvu Grada koje nisu javne površine. Poslovi se obračunavaju prema utrošenim satima rada radnika i opreme, a planirani su na osnovu obima iz ranijih godina..	33.181 €
		Komunalac d.o.o. Ovi poslovi obuhvaćaju sanitarnu sječicu i obrezivanje zelenila te košnju površina u vlasništvu Grada koje nisu javne površine. Poslovi se obračunavaju prema utrošenim satima rada radnika i opreme, a planirani su na osnovu obima iz ranijih godina..	6.636 €
3. ODRŽAVANJE GRAĐEVINA JAVNE ODVODNJE OBORINSKIH VODA Pod održavanjem građevina javne odvodnje oborinskih voda podrazumijeva se upravljanje i održavanje građevina koje služe prihvatu, odvodnji i ispuštanju oborinskih voda iz građevina i površina javne namjene u građevinskom području, uključujući i građevine koje služe zajedničkom prihvatu, odvodnji i ispuštanju oborinskih i drugih otpadnih voda, osim građevina u vlasništvu javnih isporučitelja vodnih usluga koje, prema posebnim propisima o vodama, služe zajedničkom prihvatu, odvodnji i ispuštanju oborinskih i drugih otpadnih voda			77.643 €
3.1	Održavanje slivnika oborinske kanalizacije na javnim površinama	Komunalac d.o.o. Održavanje oborinske kanalizacije na javnim površinama obuhvaća 2.032 slivnika oborinske kanalizacije, kao i tekuće održavanje objekata odvodnje i otklanjanje oštećenja na istima. Prosječno se osigurava čišćenje slivnika dva puta godišnje.	49.107 €
3.2	Održavanje slivnika oborinske kanalizacije na zelenim površinama	Parkovi d.o.o. Održavanje oborinske kanalizacije na zelenim površinama obuhvaća održavanje 774 m kanalskih rešetki koje se čiste 6 puta godišnje, 275 taložnika - 10 puta godišnje i 2 pjeskolova - 5 puta godišnje.	23.226 €
3.3	Izrada i održavanje GIS-a oborinske kanalizacije	Komunalac d.o.o. Osiguranim sredstvima za 2023. pokrivaju se troškovi vođenja i ažuriranja podataka u digitalnom obliku (geo informacijske podloge).	1.327 €
3.4	Hitne intervencije i ostale obveze	Komunalac d.o.o. Obuhvaćeni su radovi koji se izvode u slučaju elementarnih nepogoda i drugih izvanrednih situacija koje nastaju na građevinama javne odvodnje oborinskih voda	3.982 €
4. ODRŽAVANJE JAVNIH ZELENIH POVRŠINA Pod održavanjem javnih zelenih površina podrazumijeva se košnja, obrezivanje i sakupljanje biološkog otpada s javnih zelenih površina, obnova, održavanje i njega drveća, ukrasnog grmlja i drugog bilja, popločenih i nasipanih površina u parkovima, opreme na dječjim igralištima, fitosanitarna zaštita bilja i biljnog materijala za potrebe održavanja i drugi poslovi potrebni za održavanje tih površina			955.604 €
4.1	Održavanje parkova i drvoreda	Redovnim održavanjem obuhvaćeno je ukupno 140.000 m ² raznih zelenih površina, uključivo i Amerikanske vrtove. Radovi obuhvaćaju održavanje cvjetnjaka, (sadnja i održavanje cvjetnjaka proljetne i ljetne cvatnje); održavanje travnjaka I i II kategorije, (košenje, čišćenje, prignojavanje, prozračivanje); park šume I i II kategorije, (orezivanje i čišćenje niskog raslinja i stabala; sanitarnu sječicu i uređenje parka šuma; čišćenje i popravke park staza pod rizlom I i II kategorije sa i bez oborinske kanalizacije; održavanje mješovitih nasada, (košenje, orezivanje ukrasnog bilja); orezivanje i formiranje zimzelenih živica; orezivanje palmi; zaštita od niskih temperatura; održavanje kamelija; održavanje kamenih i betonskih korita i vaza;	756.387 €

NAZIV KOMUNALNE DJELATNOSTI/POSLOVA		OPIS I OPSEG POSLOVA	PROCJENJENA VRIJEDNOST
		održavanje kamenih rubnjaka; pranje parkovnih klupa; pražnjenje košarica; zbrinjavanje nekorisnog otpada. Ukupno se planira utrošiti 3.372 radna sata godišnje.	
		Libukom d.o.o. Kroz ovu stavku podmiruju se i troškovi utroška vode za zalijevanje parkova i drugih zelenih površina. Za zalijevanje zelenih površina planira se 19.024 m3 vode (12.779 m3 kroz automatsko navodnjavanje, te 6.243 m3 kroz ručno zalijevanje	59.725 €
4.2	Održavanje mreže za navodnjavanje zelenih površina	Parkovi d.o.o. Sve zelene površine navedene u tabeli 5. sadrže i mogućnost navodnjavanja sa automatskog sustava za navodnjavanje ili sa hidranata ručnim putem. Do sada je sustav automatskog navodnjavanja uveden na 23.836 m2 zelenih površina.	15.927 €
4.3	Interpolacija - zamjena dugotrajnih nasada	Parkovi d.o.o. Predviđa se dobava i sadnja biljnog materijala za lokacije na kojima će dolaziti do oštećenja ili propadanja postojećeg raslinja.	9.689 €
4.4	Fitosanitarne mjere zaštite biljaka	Parkovi d.o.o. Fitosanitarne zaštite ukrasnih vrsta na području Grada pred kretanje i za vrijeme cijele vegetacije, (karakteristične bolesti i štetnici uključujući šimširovog moljca - <i>Cydalima perspectalis</i> . Fitosanitetska zaštita palmi u svrhu suzbijanja palminog drvotoča - <i>Paysandisia archon</i> i crvene palmine pipe - <i>Rhynchophorus ferrugineus</i>). Dodatne mjere fitosanitarne zaštite protiv uznapredovalog sušenja ukrasnih vrsta, (lovor, velecvjjetna magnolia, planika, lovor višnja...) uzrokovane patogenim gljivama različitih rodova	18.581 €
4.5	Preventivno orezivanje krošnja stabala	Parkovi d.o.o. Radi opasnosti od rušenja zbog narušenog stabilizirajućeg drveća na području Grada Opatije, od 2015. godine započelo se je s preventivnim orezivanjem krošnji stabala, te će se te aktivnosti nastaviti i u 2023. godini. Orezivanje će se provoditi duž slijedećih ulica: ulica Pavlovac, I. M. Ronjgova sa raskrižjem prema Pavlovcu, Park Angiolina, Park Margerita, dionica obalnog puta prema potrebi, plaža Črnikovica, Ičići uz plažu, Rakovčeva ulica, N.Cesta, kao i na drugim lokacija na širem području grada gdje se to ocijeni potrebnim. Stavka obuhvaća i smanjivanje obima krošnji radi uravnoteženja, kao i uklanjanje suhih dijelova krošnje.	15.927 €
4.6	Održavanje dječjih igrališta	Planirana sredstva osiguravaju otklanjanje manjih oštećenja, ličenja i održavanja čistoće na igralištima i fitness sprava, kao i pregled igrališta od strane ovlaštenih institucija, tjedni pregled po ovlaštenom radniku "Parkova" d.o.o. i vođenje propisanih dnevnih i tromjesečnih evidencija sukladno europskim normativima (HRN EN 1176:2008) I to na sljedećim igralištima . 1. DJEČJE IGRALIŠTE ČRNIKOVICA (Supilova obala) 2. DJEČJE IGRALIŠTE IČIĆI (Dječji vrtić) 3. DJEČJE IGRALIŠTE IKA 4. DJEČJE IGRALIŠTE MUŠIĆEVAC 5. DJEČJE IGRALIŠTE POBRI 6. DJEČJE IGRALIŠTE TOŠINA (R. K. Jeretov 7. DJEČJE IGRALIŠTE VOLOSKO (Dječji vrtić) 8. DJEČJE IGRALIŠTE ZAGRAD 9. DJEČJE IGRALIŠTE OPRICH 10. DJEČJE IGRALIŠTE PEHJI 11. DJEČJE IGRALIŠTE VEPRINAC (Centar) 12. DJEČJE IGRALIŠTE BRDO 13. DJEČJE IGRALIŠTE PUNTA KOLOVA 14. DJEČJE IGRALIŠTE DOBREĆ (Škola, SRC i fitness sprave) 15. DJEČJE IGRALIŠTE DOBREĆ II 16. DJEČJE IGRALIŠTE POLJANE 17. DJEČJE IGRALIŠTE POLJANE KOD AMBULANTE	50.169 €

NAZIV KOMUNALNE DJELATNOSTI/POSLOVA		OPIS I OPSEG POSLOVA	PROCJENJENA VRIJEDNOST
		18. DJEČJE IGRALIŠTE TRATINČICA 19. DJEČJE IGRALIŠTE VIJOLICA (Dobrilina ul.) 20. DJEČJE IGRALIŠTE KOSOVO I (gornje) 21. DJEČJE IGRALIŠTE KOSOVO II (donje) 22. DJEČJE IGRALIŠTE LIPOVICA 23. FITNESS ŠKRBIĆI (Miramar) 24. FITNESS BULGARIJA I BRUNITZKY 25. DJEČJE IGRALIŠTE TOMAŠEVAC 26. DJEČJE IGRALIŠTE A. DMINAKA - Ičići 27. DJEČJE IGRALIŠTE PUHARI 28. DJEČJE IGRALIŠTE PLAŽA IČIĆI	
4.7	Hitne intervencije i ostale obveze	Parkovi d.o.o. Obuhvaćeni su radovi koji se izvode u slučaju izvanrednih situacija koje nastaju na javnim zelenim površinama prilikom nepredviđenih događaja,	15.927 €
4.8.	Zbrinjavanje zelenog otpada	Parkovi d.o.o. Sredstva su osigurana i za troškove zbrinjavanja zelenog otpada. Dio zelenog otpada se odvozi na ovlaštene deponije, određeni dio otpada koji se prethodno uklanja sa javnih zelenih površina služi za usitnjavanje i kompostiranje u pogonu „Parkova“ a dio biomase koji se ne može usitnjavati i nije pogodan za preradu u kompost, (drvena i lisna masa palmi, bambusa, agave, trnoviti drvenasti korov, zaražena i bolesna biomasa) podvrgava se spaljivanju u dozvoljenim vremenskim periodima).	13.272 €
5. ODRŽAVANJE GRADEVINA, UREĐAJA I PREDMETA JAVNE NAMJENE Pod održavanjem građevina i uređaja javne namjene podrazumijeva se održavanje, popravci i čišćenje tih građevina, uređaja i predmeta.			209.967 €
5.1	Održavanje BUS stanica i ugibališta	Parkovi d.o.o. Redovno održavanje obuhvaća 10 autobusnih stajališta sa natkrivenim čekaonicama i povjereno je Parkovima , saniranje manjih oštećenja, čišćenje od grafita ili plakata i dr.). Temeljem posebnog ugovora, održavanje 22 čekaonice na kojima postoje city light panoi obavlja vlasnik tih panoa o vlastitom trošku te isti nisu iskazani u okviru ovog Programa.	2.389 €
5.2	Održavanje javnih WC-a	Parkovi d.o.o. Održavanje obuhvaća 8 klasičnih WC-a (pri čemu je onaj na plaži Ičići četverostruki) i 4 automatska WC-a. Potrošni materijal kao i redovno servisiranje pumpi sanitarne kanalizacije, te ličenje i održavanje prostorija i bravarije, nastala oštećenja, zamjene sanitarija i opreme osiguravaju Parkovi. U 2023. godini javni WC-i biti će u funkciji kako slijedi: 1) Klasični WC-i 1.Slatina – otvoren tijekom cijele godine, od 6:00 do 22:00 sata osim od X-V kada radi od 7:00 do 21:00 sat 2.Lipovica – otvoren 12 mjeseci, od 8:00 do 20:00 sati 3.Miramar – otvoren 12 mjeseci, od 8:00 do do 20:00 sati 4.Tomaševac – otvoren 4 mjeseca (VI-IX mj), od 8:00 do 20:00 sati 5.Admiral – otvoren 4 mjeseca (VI-IX mj), od 9:00 do 21:00 sati 6.Plaža Ičići – otvoren cijelu godinu (VI-IX mj. Od 7:00-20:00 sati, a ostali mjeseci od 8:00-20:00 sati 7.Črnikovica – otvoren 4 mjeseca (VI-IX), od 8:00 do 20:00 sati. 8.Amerikanski vrt - otvoren cijelu godinu od 8:00-20:00 sati osim ponedjeljka 2) Automatski WC-i – otvoreni cijelu godinu, 24 sata dnevno: Zert, Ičići (lučica) i Ika, Slatina.	89.588 €
5.3	Održavanje fontana, kipova i javnih izljeva	Parkovi d.o.o. Grad održava 3 fontane: fontana Slatina, fontana Sv. Jakov i fontana pred zgradom Grada. Fontane će raditi svih 12 mjeseci. Fontana u parku sv. Jakova i kod zgrade Grada čistiti će se 12 puta godišnje, a fontana na Slatini po	26.545 €

NAZIV KOMUNALNE DJELATNOSTI/POSLOVA		OPIS I OPSEG POSLOVA	PROCJENJENA VRIJEDNOST
		potrebi (manji intenzitet čišćenja radi ugrađene filtracije vode) Kipovi (11 kipova: I.Duncan, Fridrich Schuller, Henryk Sienkiewicz, branitelji Domovinskog rata, bista dr. A. Mohorovičića, raspelo nasuprot boćarije Dobreć, violinista Jan Kubelik, djevojka s galebom, kip Madonine, kip Familija ispod Policijske stanice i kip Barkariol - Portić), te 30 spomen ploča, održavati će se u stanju funkcionalne ispravnosti, a stavka uključuje i njihovo čišćenje, reparaciju i održavanje rasvjete. Tijekom cijele godine biti će u funkciji vanjsko osvjetljenje arhitektonski značajnih zgrada i kipova (zgrada Grada, crkva Sv. Jakova, Villa Angiolina, kip u parku Imperial, djevojka sa galebom, oznake Grada na ulazima u Grad), s time što troškovi istog terete javnu rasvjetu.	
5.4.	Utrošak električne energije	Pravne ili fizičke osobe temeljem ugovora Kroz ovu stavku podmiruju se i troškovi utroška električne energije za funkcioniranje javnih WC te za rad fontana	27.872 €
5.5.	Utrošak vode	Libukom d.o.o. Kroz ovu stavku podmiruju se i troškovi utroška vode za funkcioniranje javnih WC, fontana i javnih izljeva	6.636 €
5.6.	Održavanje javnih satova i meteorološke stanice	Parkovi d.o.o. Javni satovi (gradska tržnica, zgrada Gradskog vijeća, zvonik crkve Sv. Jakova u Opatiji) održavaju se u stanju funkcionalne ispravnosti. Redovno održavanje i baždarenje hidrometeorološke opreme obavlja Državni hidrometeorološki zavod, Grad Opatija snosi troškove redovnog i pojačanog održavanja vezane uz oštećenja opreme koja se dešavaju tijekom godine. Jednom tjedno čisti se staklo ispred monitora koji prikazuje meteo podatke na zgradi M.Tita 87 (FINA), te svakodnevno čišćenje kišomjera ovisno o vremenskim prilikama.	4.247 €
5.7.	Redovno održavanje i uređenje spomenika	Parkovi" d.o.o. Redovno održavanje obuhvaća čišćenje i uređenje spomenika palim borcima II. svj. ratu u Dobreću, Ičićima (Jama i centar), Ika (na granici s Ičićima), Opatiji, Poljanama (centar i Puhari), Veprincu i na M. i V. Učki, uključiv Poklon i ex INA), te spomenik poginulim hrvatskim braniteljima u Opatiji kod Vile Antonio i u Volosku, i to dva puta godišnje: za Dan antifašističke borbe, Dan sjećanja na žrtve Domovinskog rata i za Dan mrtvih.	4.114 €
5.8.	Održavanje klupa i košarica za otpatke	Parkovi d.o.o. Poslovi održavanja u parkovima, dječjim igralištima i na pomorskom dobru povjeravaju se trg.društvu "Parkovi" d.o.o. (319 klupa i 185 posuda za otpatke od toga 103 na parkovnim površinama i 82 na obalnom putu) Planom se predviđa izvesti radove održavanja u slijedećem obimu: a/ klupe 1. popravak parkovnih klupa (40 kom), 2. učvršćivanje klupa na bet.podlogu (kom 6), 3. ličenje klupa (100 kom). b/ posude za otpatke 1. nabavka i postava novih posuda (2 x45 lit) 2. dobava i postava novih posuda od 20 l - 3. pranje poklopaca posuda za otpad, 3 puta godišnje – ukupno 300 kom, 4. dobava mrežastih posuda – nosača PVC vrećica od 80 l – kom 3, 5. dobava vrećica za pseći izmet – 80.000 kom, 6. uklanjanje dotrajalih betonskih posuda za otpad U slučaju oštećenja klupa i košarica iznad gornjeg broja, ta oprema će se trajno uklanjati sa površina na kojima su bili postavljeni ili će se zamijeniti opremom s drugih lokacija, a dio opreme će se dokupiti	32.517 €
5.9.	Dekoracija Grada	Komunalac d.o.o. Poslovi održavanja na površinama izvan pomorskog dobra i područja koje pokrivaju Parkovi d.o.o. , a osigurana sredstva osiguravaju minimalno održavanje (pranje poklopaca posuda Bani).	1.327 €
5.9.	Dekoracija Grada	Parkovi d.o.o.	5.973 €

NAZIV KOMUNALNE DJELATNOSTI/POSLOVA		OPIS I OPSEG POSLOVA	PROCJENJENA VRIJEDNOST
		Poslovi dekoracije Grada obuhvaćaju postavu i skidanje zastava povodom blagdana i drugih obilježavanja posebnih datuma na stupovima javne rasvjete, te 4 kompleta velikih zastava na Slatini kao i popunu dijela oštećenih ili uništenih zastava. Za dan Grada postavljaju se i dodatne zastave Sv. Jakova. Najveći dio kompleta zastava koje se postavljaju čine male zastave i to: gradska 83 kom, državna 75 kom, županijska 54, EU 51 kom.	
5.10	Održavanje nadzornih kamera	Pravne ili fizičke osobe temeljem ugovora Poslovi obuhvaćaju održavanje postavljenih kamera za nadzor javnih površina koji se povjeravaju stručnim pravnim I fizičkim osobama temeljem ugovora.	4.778 €
5.11	Hitne intervencije i ostale obveze	Parkovi d.o.o. Obuhvaćeni su radovi koji se izvode u slučaju e izvanrednih situacija koje nastaju na građevinama uređajima i predmetima javne namjene.	3.982 €
6. ODRŽAVANJE GROBLJA I KREMATORIJA UNUTAR GROBLJA Pod održavanjem groblja i krematorija unutar groblja podrazumijeva se održavanje prostora i zgrada za obavljanje ispraćaja i ukopa pokojnika te uređivanje putova, zelenih i drugih površina unutar groblja. Poslove redovnog održavanja groblja obavlja uprava groblja (Komunalac d.o.o.) temeljem Odluke o grobljima.			5.375 €
6.1	Grobne takse za grobove zaslužnih građana Opatija	Komunalac d.o.o. Program uključuje plaćanje grobne takse za 16 grobova o kojima brine Grad Opatija (osobe zaslužne za razvoj Opatije, poginuli branitelji Domovinskog rata te osobe kod kojih je status korisnika grobnog mjesta Grad stekao nasljeđivanjem.	730 €
6.2.	Održavanje grobova zaslužnih građana Opatije	Komunalac d.o.o. Programom se planiraju sredstva za pojačano održavanje i popravke grobova ukoliko iste "Komunalac" d.o.o. nije dodijelio na korištenje članovima njihove obitelji (obnova natpisa na nadgrobni pločama, manji popravci i sl.) i kod kojih nema drugih korisnika. Svi radovi izvoditi će se u suradnji s Ministarstvom kulture, Konzervatorskim odjelom u Rijeci.	1.991 €
6.3.	Hitne intervencije i ostale obveze	Komunalac d.o.o. Obuhvaćeni su radovi odnosno troškovi održavanja groblja u slučaju izvanrednih situacija, a koji premašuju sredstva od grobne naknade koja ubire Komunalac d.o.o. kao uprava groblja.	2.654 €
7. ODRŽAVANJE ČISTOĆE JAVNIH POVRŠINA Pod održavanjem čistoće javnih površina podrazumijeva se čišćenje površina javne namjene, osim javnih cesta, koje obuhvaća ručno i strojno čišćenje i pranje javnih površina od otpada, snijega i leda, kao i postavljanje i čišćenje košarica za otpatke i uklanjanje otpada koje je nepoznata osoba odbacila na javnu površinu ili zemljište u vlasništvu Grada			528.900 €
7.1	Održavanje čistoće javnih površina – pometanje i pražnjenje koševa za otpad	Komunalac d.o.o. Obuhvaćaju poslove pometanja ukupno 80.110 m ² , s time što po utvrđenom intenzitetu oni godišnje očiste ukupno 12.560.614 m ² . Planom čišćenja obuhvaćene su površine u naseljima Opatija, Volosko, Pobri, Ičići i Ika (osim obalne šetnice, stubišta i puteva ispod ulice M.Tita uključujući i šetalište Slatina) uz intenzitet se kreće od svakodnevnog u užem centru naselja Opatija, Volosko, Ičići i Ika do svaki drugi ili treći dan, odnosno jednom tjedno do krajnje jednom u četiri tjedna. U cijeni pometanja nalazi se i trošak pražnjenja košarica za otpad u redovnim okolnostima punjenja uličnim otpadom te zamjena vrećica.	161.258 €
		Parkovi d.o.o. Poslovi koji su povjereni Parkovima d.o.o. obuhvaćaju pometanje 27.554 m ² stubišta i drugih površina obalne šetnice, stubišta i puteva ispod ulice M.Tita uključujući i šetalište Slatina, s time što se ukupno godišnje očisti 362.720 m ² . Od lipnja do kraja kolovoza osigurano je i popodnevno dežurstvo na obalnom putu i glavnim parkovnim površinama radi znatno većeg broja ljudi na tim površinama. U cijeni	31.057 €

NAZIV KOMUNALNE DJELATNOSTI/POSLOVA		OPIS I OPSEG POSLOVA	PROCJENJENA VRIJEDNOST
		pometanja nalazi se i trošak pražnjenja košarica za otpad u redovnim okolnostima punjenja uličnim otpadom te zamjena vrećica.	
7.2	Strojno čišćenje javnih površina	Komunalac d.o.o. Ovi poslovi obuhvaćaju strojno čišćenje ukupno 248.152 m ² , s time što po utvrđenom intenzitetu oni godišnje očiste ukupno 20.266.258 m ² . Planom čišćenja obuhvaćene su javno-prometne površine naselja Opatija, Volosko, Pobri, Ičići i Ika (osim obalne šetnice, stubišta i puteva ispod ulice M.Tita uključujući i šetalište Slatina) uz intenzitet od svakodnevnog čišćenja do jednom mjesečno. U navedenim naseljima strojno se čiste sve glavne prometnice te sve sporedne ulice centra naselja u koje je omogućen ulaz stroja.	80.165 €
		Parkovi d.o.o. strojno čišćenje obalnog puta 24.554 m ² , s time što po utvrđenom intenzitetu oni godišnje trebaju očistiti ukupno 6.742.240 m ² . Predviđa se i pranje i pjeskarenje javnih površina visokotlačnom pumpom, radi uklanjanja grafita i sličnih onečišćenja u uobičajenom godišnjem obimu od 107 sati rada pumpe (uz djelomično pjeskarenje).	57.734 €
7.3.	Pranje ulica i javnih površina	Komunalac d.o.o. Pranje ulica planira se u slijedećoj dinamici: 1x siječanj, 1x veljača, 1x ožujak, 2x travanj, 3x svibanj, 4x lipanj, 4x srpanj, 4x kolovoz, 4x rujanj, 1x listopad, 1x studeni, 1x prosinac i to na slijedećim ulicama: ul. M. Tita u cijelosti, ulica A. Štangera, ulica I. Pošćića, ul. V. Spinčića, ul. R. K. Jeretova, Obala F. Supila, Trg V. Gortana, pristanište Zert, Peršićeva ulica, Liburnijska i Primorska ulica na ukupno 32.483 m ² , što uz planirani intenzitet pranja daje ukupno 877.041 m ² opranih površina. Strojno pranje nogostupa Ciklonom-visokotlačnom pumpom toplom vodom sa ispiranjem i rekuperacijom vode provesti će se ukupno na 18.143 m ² , što uz planirani intenzitet pranja iznosi 227.700 m ² godišnje.	64.636 €
7.4	Troškovi higijeničarske službe	Pravna osoba temeljem ugovora Ovi poslovi obuhvaćaju uklanjanje životinjskih lešina sa prometnica i javnih površina, te zbrinjavanje i neškodljivo uklanjanje pasa i mačaka lutalica, kao i pasa i mačaka oduzetih od vlasnika po rješenju i nalogu komunalnog redar, sterilizacija i troškovi smještaja životinja skloništa za životinje. Poslove obavljaju registrirane pravne osobe na temelju zaključenog ugovora po provedenom postupku javne nabave	11.945 €
7.5	Dezinsekcija, dezinfekcije i deratizacija	Pravna ili fizička osoba temeljem ugovora Poslove dezinsekcije, dezinfekcije i deratizacije na površinama u vlasništvu Grada Opatije (cca 40 hektara parkovnih površina i gradskih ulica), obavlja se prema programu Nastavnog zavoda za javno zdravstvo PGŽ. U stavci su predviđena i sredstva za obavljanje stručnog nadzora kojeg provodi isti Zavod. Poslove obavljaju registrirane pravne osobe na temelju zaključenog ugovora po provedenom postupku javne nabave	14.600 €
7.6.	Intervencije temeljem naloga komunalnog redarstva	Programom se predviđaju sredstva i za intervencije po nalogu komunalnih redara koje se odnose na čišćenje površina javne namjene, strojno čišćenje i pranje, uklanjanje snijega i leda, postavljanje i čišćenje košarica za otpad te uklanjanje otpada koje je nepoznata osoba odbacila na javnu površinu ili zemljište u vlasništvu Grada, uklanjanje neregistriranih vozila. Sredstva su planirana na osnovi prosječnih izvršenja iz ranijih godina.. Poslovi se uglavnom povjeravaju gradskim Komunalnim društvima ,a manjim dijelom pravnim ili fizičkim osobama temeljem ugovora.	67.689 €
		Komunalac d.o.o.	39.817 €
		Parkovi d.o.o.	26.545 €
		Pravna ili fizička osoba temeljem ugovora	1.327 €
7.7.	Odlaganje otpada na deponij	Parkovi d.o.o. U sklopu ovih usluga uključeni su troškovi zbrinjavanje otpada prikupljenog s javnih površina od strane Parkova d.o.o., koji se moraju	13.272 €

NAZIV KOMUNALNE DJELATNOSTI/POSLOVA		OPIS I OPSEG POSLOVA	PROCJENJENA VRIJEDNOST
		deponirati na ovlaštene deponije.	
		Komunalac d.o.o U sklopu ovih usluga uključeni su troškovi zbrinjavanje otpada prikupljenog s javnih površina od strane Komunalac d.o.o., koji se moraju deponirati na ovlaštene deponije.	26.545 €
8. ODRŽAVANJE JAVNE RASVJETE Pod održavanjem javne rasvjete podrazumijeva se upravljanje i održavanje instalacija javne rasvjete, uključujući podmirivanje troškova električne energije, za rasvjetljavanje površina javne namjene			475.148 €
8.1	Utrošak električne energije za javnu rasvjetu	Pravna ili fizička osoba temeljem ugovora Pod ovom stavkom planiraju se sredstva za podmirenje utroška električne energije javne rasvjete, Utrošak električne energije za funkcioniranje javne rasvjete planira se na razini koju smo imali i ranijih godina (u punom obimu tijekom cijele godine, cca 1.761.000 kWh godišnje same javne rasvjete, 2856 rasvjetnih tijela te 3.500 stupnih mjesta preko kojih idu instalacije javne rasvjete, te 100.000 kWh raznih drugih priključaka (treptači, povremeni električni priključci za razne manifestacije te WC-i).	259.340 €
8.2	Održavanje javne rasvjete	Komunalac d.o.o Poslovi održavanja javne rasvjete obuhvaćaju upravljanje i održavanje instalacije javne rasvjete uključuje zamjenu pregorjelih žarulja, zamjenu oštećene armature ili njenih dijelova, antikorozivnu zaštitu stupova, te zamjenu dotrajalih stupova. Radi učinkovitijeg održavanja i funkcioniranja javne rasvjete, kroz ovu stavku osiguravaju se sredstva za sanacije i popravak postojećih stupova javne rasvjete, te za orezivanje zelenila oko rasvjetnih tijela kako isto ne bi umanjivalo funkciju tih tijela. Sredstva su planirana u nižem iznosu u odnosu na ranije godine budući se u 2023.godini planira dovršetak modernizacije javne rasvjete, a nova rasvjetna tijela biti će pokrivena višegodišnjom garancijom.	99.542 €
8.3	Dekorativna rasvjeta	Parkovi d.o.o Dekoracija grada svjetlećim elementima planira se za božićne i novogodišnje praznike, te za vrijeme karnevala i Uskrsa, a dekoracija grada zastavama za državne i gradske praznike (16 puta godišnje). Poslovi obuhvaćaju postavu, skidanje i skladištenje elemenata dekorativne rasvjete Ukupnu svjetlosnu dekoraciju čine: 10 kompleta ukrasnih elemenata kugli za dekoraciju stabala (svaki sa po 10 kugli), 33 svjetleća prevjesa (od toga 26 sa dodatnim dekorativnim elementima (kugla, maska i uskrnsni element), 67 dekorativnih elemenata za stupove javne rasvjete (48 dekorativnih kiša i 19 starih elemenata), 2 parangala, 26 mreža za dekoraciju adventskih kućica, 2 ledena svoda za ukrašavanje prolaza ili stubišta, 1 novogodišnja jelka-bor visine 9,6 m promjera 4,5 m, adventski vijenac s pripadajućom dekoracijom, 12 mreža – parangala za stabla, 1 girlanda za dekoraciju zgrade Grada te 2 stupna elementa Candello Star za dekoraciju trga ispred zgrade Grada. Zona ukrašavanja obuhvaća područje Volosko (A Štangera i Obala F. Supila, zona od zgrade Grada Opatije do raskrižja za h. Ambasador, Od raskrižja za Ambasador do Slatine je intenzivnija dekoracija, park Angiolina (ulaz i prilaz do partera, Park Sv. Jakov i prilaz do paviljona J. Šporer, prilaz Zert, dionica od h. Palace do h. Adriatik, Ičići Liburnijska uluca , Ika do granice sa Lovranom, naselje Kosovo te manji dio u prigradu).	79.103 €
8.4.	Javna rasvjeta na obalnom putu	Komunalac d.o.o Osiguravaju se sredstva za održavanje 173 rasvjetna tijela, s prosječno 38.346 kWh utroška električne energije. Troškovi održavanja rasvjete obalnog puta znatno su veći od troškova održavanja ostale javne rasvjete radi djelovanja mora, a sadrže zamjene, obilazak, kontrolu ispravnosti rada, ručno uključivanje i isključivanje dijela sustava kod visokog mora i juga - kroz 860 sati rada, prosječne zamjene 170 žarulja, te drugih	37.162 €

NAZIV KOMUNALNE DJELATNOSTI/POSLOVA		OPIS I OPSEG POSLOVA	PROCJENJENA VRIJEDNOST
		materijala: prigušnica 20 kom, propaljivača 25, pločica RPO-4 4 kom, osigurača 10 kom, kugli 2, reflektora 5, MTU prijemnika 1, luxomata 1, zamjena tajmera 2, zamjena sklopnika 3. Javna rasvjeta funkcionirati će tijekom cijele godine.	
9. KOMUNALNE AKCIJE MJESNIH ODBORA			113.447 €
9.1	MO VEPRINAC	U okviru ovog Programa osiguravaju se sredstva za financiranje komunalnih akcija mjesnih odbora, prema planu mjesnog odbora.	6.172 €
9.2	MO POLJANE	U okviru ovog Programa osiguravaju se sredstva za financiranje komunalnih akcija mjesnih odbora, prema planu mjesnog odbora.	8.300 €
9.3	MO DOBREĆ	U okviru ovog Programa osiguravaju se sredstva za financiranje komunalnih akcija mjesnih odbora, prema planu mjesnog odbora.	8.269 €
9.4	MO OPRIC	U okviru ovog Programa osiguravaju se sredstva za financiranje komunalnih akcija mjesnih odbora, prema planu mjesnog odbora.	10.193 €
9.5	MO IKA	U okviru ovog Programa osiguravaju se sredstva za financiranje komunalnih akcija mjesnih odbora, prema planu mjesnog odbora.	9.361 €
9.6	MO IČIĆI	U okviru ovog Programa osiguravaju se sredstva za financiranje komunalnih akcija mjesnih odbora, prema planu mjesnog odbora.	6.411 €
9.7	MO POBRI	U okviru ovog Programa osiguravaju se sredstva za financiranje komunalnih akcija mjesnih odbora, prema planu mjesnog odbora.	8.677 €
9.8	MO KOSOVO	U okviru ovog Programa osiguravaju se sredstva za financiranje komunalnih akcija mjesnih odbora, prema planu mjesnog odbora.	8.932 €
9.9	MO TOŠINA	U okviru ovog Programa osiguravaju se sredstva za financiranje komunalnih akcija mjesnih odbora, prema planu mjesnog odbora.	6.636 €
9.10	MO VOLOSKO	U okviru ovog Programa osiguravaju se sredstva za financiranje komunalnih akcija mjesnih odbora, prema planu mjesnog odbora.	7.101 €
9.11	MO BELVEDER	U okviru ovog Programa osiguravaju se sredstva za financiranje komunalnih akcija mjesnih odbora, prema planu mjesnog odbora.	6.636 €
9.12	MO CENTAR I	U okviru ovog Programa osiguravaju se sredstva za financiranje komunalnih akcija mjesnih odbora, prema planu mjesnog odbora.	5.666 €
9.13	MO CENTAR II	U okviru ovog Programa osiguravaju se sredstva za financiranje komunalnih akcija mjesnih odbora, prema planu mjesnog odbora.	7.821 €
9.14	MO VASANSKA	U okviru ovog Programa osiguravaju se sredstva za financiranje komunalnih akcija mjesnih odbora, prema planu mjesnog odbora.	6.636 €
9.15	MO PUNTA KOLOVA	U okviru ovog Programa osiguravaju se sredstva za financiranje komunalnih akcija mjesnih odbora, prema planu mjesnog odbora.	6.636 €
SVEUKUPNO:			3.354.073 €

Članak 4.

1) Na osnovi ovoga Programa s pravnim i fizičkim osobama kojima su povjereni poslovi održavanja komunalne infrastrukture zaključuju se godišnji ugovori sukladno ovome Programu, izuzev troškova utroška električne energije koji se uređuju ugovorom o javnoj nabavi za isporuku električne energije i utroška vode koji se plaćaju javnom isporučitelju.

2) Ugovorom iz stavka 1. ovog članka, detaljnije se uređuju međusobna prava i obveze, okvirni terminski plan izvršenja pojedinih poslova i drugi bitni elementi vezani za izvršenje ugovora.

Članak 5.

Nadzor nad izvršenjem planiranog obima i kvalitete u skladu s terminskim planovima obavlja Upravni odjel za komunalni sustav, prostorno planiranje i zaštitu okoliša.

Članak 6.

Program održavanja komunalne infrastrukture za 2023. godinu objavit će se u „Službenim novinama Primorsko-goranske županije“, a stupa na snagu 1. siječnja 2023. godine.

KLASA: 363-01/22-01/201

URBROJ: 2170-12-01/01-22-1

Opatija, 14. prosinac 2022.

GRADSKO VIJEĆE GRADA OPATIJE

Predsjednik Gradskog vijeća

Dino Žigulić, v.r.

95.

Na temelju članka 69. Zakona o šumama („Narodne novine“ broj 68/18, 115/18, 98/19, 32/20, 145/20) i članka 29. Statuta Grada Opatije („Službene novine Primorsko-goranske županije“, broj 25/09, 30/09-ispr., 7/13, 3/18, 5/18-ispr., 3/20 i 3/21), Gradsko vijeće Grada Opatije, na sjednici održanoj 14. prosinca 2022. godine donosi:

PROGRAM**utroška sredstava šumskog doprinosa za 2023. godinu**

Članak 1.

Ovim Programom utvrđuje se namjena utroška sredstava šumskog doprinosa za 2023. godinu kojeg pravne i fizičke osobe, osim malih šumoposjednika, koje obavljaju prodaju proizvoda iskorištavanja šuma (drvni sedimenti) plaćaju u korist proračuna Grada Opatije u visini od 5% u odnosu na prodajnu cijenu proizvoda na panju.

Članak 2.

U Proračunu Grada Opatije za 2023. godinu planiraju se sredstva prihoda od šumskog doprinosa u iznosu od 160.000,00 kuna /21.235 EUR-a.

Sredstva iz stavka 1. ovog članka u cijelosti će se utrošiti za pokriće troškova komunalne djelatnosti Održavanje nerazvrstanih cesta za koje su sredstva planirana Proračunom Grada Opatije za 2023. godinu u okviru Programa 3030 „Program održavanja komunalne infrastrukture“, Aktivnost: A303050 „Održavanje nerazvrstanih cesta“.

Članak 3.

Program utroška sredstava šumskog doprinosa za 2023. godinu objavit će se u „Službenim novinama Primorsko-goranske županije“, a stupa na snagu 1. siječnja 2023. godine.

KLASA: 321-01/22-01/1

URBROJ: 2170-12-01/01-22-1

Opatija, 14. prosinac 2022.

GRADSKO VIJEĆE GRADA OPATIJE

Predsjednik Gradskog vijeća

Dino Žigulić, v.r.

96.

Na temelju članka 42. stavka 1. Zakona o lokalnim porezima („Narodne novine“ broj 115/16, 101/17 i 144/22) i članka 29. Statuta Grada Opatije („Službene novine Primorsko-goranske županije“ broj 25/09, 30/09-ispr., 7/13, 3/18, 5/18-ispr., 3/20 i 3/21) Gradsko vijeće Grada Opatije, na sjednici održanoj 14. prosinca 2022. godine donijelo je:

ODLUKU O POREZIMA GRADA OPATIJE

I. TEMELJNE ODREDBE

Članak 1.

Ovom Odlukom propisuju se vrste poreza koji pripadaju Gradu Opatiji, stope i visine poreza, način obračuna i plaćanja poreza, te nadležno porezno tijelo za utvrđivanje i naplatu poreza u skladu sa Zakonom o lokalnim porezima.

II. VRSTE POREZA

Članak 2.

Gradski porezi jesu:

1. porez na potrošnju,
2. porez na kuće za odmor,
3. porez na korištenje javnih površina.

III. POREZ NA POTROŠNJU

Članak 3.

Stopa poreza na potrošnju iznosi 1,5%.

Članak 4.

Poslove utvrđivanja, evidentiranja, nadzora, naplate i ovrhe radi naplate poreza na potrošnju obavlja Porezna uprava.

Ovlašćuje se nadležna organizacija platnog prometa zadužena za naplatu javnih prihoda (Financijska agencija) da naknadu koja pripada Poreznoj upravi, u visini od 5% od ukupno naplaćenih prihoda, obračuna i uplati u Državni proračun i to do zadnjeg dana u mjesecu za protekli mjesec.

IV. POREZ NA KUĆE ZA ODMOR

Članak 5.

Porez na kuće za odmor na području Grada Opatije plaća se u visini od 1,99 EUR po jednom četvornom metru korisne površine, godišnje za svaku kalendarsku godinu.

Izuzetno od stavka 1. ovog članka, porez na kuće za odmor

na području naselja Mala Učka i Vela Učka plaća se u visini od 0,66 EUR po jednom četvornom metru korisne površine, godišnje za svaku kalendarsku godinu.

Članak 6.

Nadležno tijelo za utvrđivanje i naplatu poreza na kuće za odmor je Upravni odjel za financije i društvene djelatnosti Grada Opatije.

V. POREZ NA KORIŠTENJE JAVNIH POVRŠINA

Članak 7.

Javnom površinom smatraju se nerazvrstane ceste, javne prometne površine na kojima nije dopušten promet motornim vozilima, javna parkirališta i javne zelene površine.

Članak 8.

Za korištenje javnih površina porez se plaća u visini prema sljedećim namjenama:

1. za izvođenje građevinskih radova i postavu drugih privremenih objekata (odlaganje drva za ogrijev, odlaganje plovila i slično): 0,13 EUR po m² zauzete površine dnevno

2. za postavu terasa ugostiteljskih objekata:

a) Naselje Opatija – područje ispod Nove ceste od granice sa Gradom Rijeka uključivo i Liburnijsku ulicu = porez u iznosu od 0,53 EUR po m² zauzete površine dnevno u razdoblju od 1. travnja do 31. listopada, odnosno 0,27 EUR po m² zauzete površine dnevno u razdoblju od 1. studenog do 31. ožujka

b) Naselja Ičići, Ika, Opatija - iznad Nove ceste porez u iznosu od 0,40 EUR po m² zauzete površine dnevno u razdoblju od 1. travnja do 31. listopada odnosno 0,13 EUR po m² zauzete površine dnevno u razdoblju od 1. studenog do 31. ožujka

c) Naselja Opić, Dobreć, Poljane, Veprinac i Pobri porez u iznosu od 0,27 EUR po m² zauzete površine dnevno u razdoblju od 1. travnja do 31. listopada odnosno 0,07 EUR po m² zauzete površine dnevno u razdoblju od 1. studenog do 31. ožujka

d) Vela Učka porez u iznosu od 0,13 EUR po m² zauzete površine dnevno u razdoblju od 1. travnja do 31. listopada

3. za korištenje javnih površina postavom štandova za vrijeme manifestacija, blagdana i drugih prigoda:

- a) u razdoblju do sedam dana: 13,27 EUR za svaka 4 m² zauzete javne površine dnevno,

- b) za razdoblja duža od sedam dana:

- za slikare i slikare portretiste 1,06 EUR po m² dnevno,

- za sve druge namjene 2,65 EUR po m² dnevno.

4. postava kioska za obavljanje registrirane djelatnosti

- za područje ispod Nove ceste i Ulice R.K. Jeretova u naselju Opatiji te Liburnijska ulica u naselju Ičići: 13,27 EUR dnevno,

- za ostala područja: 9,95 EUR dnevno,

5. za potrebe snimanja:

- filma, TV serije i emisije: 400,00 EUR/dan

- reklamnog i drugog spota: 660,00 EUR/dan

- komercijalno fotografiranje: 130,00 EUR/dan

6. za postavu putokaza i reklama, osim prometne i turističke signalizacije koju postavlja Grad Opatija i Turistička zajednica kao i pravne ili fizičke osobe koje upravljaju javnim cestama:

a) u razdoblju kraćem od 180 dana u kalendarskoj godini:

- do 1 m² površine putokaza/reklama u iznosu od 2,65 EUR dnevno

- preko 1m² površine putokaza/reklama u iznosu od 5,31 EUR dnevno.

b) za razdoblja duža od 180 dana u kalendarskoj godini:

- do 1 m² površine putokaza/reklama u iznosu od 663,61 EUR za kalendarsku godinu

- preko 1m² površine putokaza/reklama u iznosu od 1.327,23 EUR za kalendarsku godinu.

7. za korištenje javnih površina radi organizacije skupova, sjaj-mova, koncerata i drugih događanja u iznosu od 130,00 EUR/dan.

Obveznik iz stavka 1. točka 6. alineja b. ovog članka, kojem je utvrđena porezna obveza za kalendarsku godinu, i koji je tijekom iste godine, uklonio reklamu ili putokaz sa javne površine, a ukupno razdoblje korištenja ne prelazi 180 dana, utvrditi će se obveza poreza sukladno točki 6. alineji a. ovog članka.

Članak 9.

Porez na korištenje javnih površina ne plaća se u slučaju:

• kada se javna površina koristi za potrebe Grada Opatije, organizaciju manifestacija i drugih događanja u organizaciji ili suorganizaciji Grada, Turističke zajednice Grada Opatije i/ili Turističke zajednice mjesta Ičići, ustanova čiji je Grad osnivač i drugih javnih ustanova te mjesnih odbora Grada Opatije,

• za postavu prometne i turističke signalizacije koju postavlja Grad Opatija, Turistička zajednica kao i pravne ili fizičke osobe koje upravljaju javnim cestama,

• kada se javna površina koristi od strane udruga i drugih neprofitnih organizacija civilnog društva, obrazovnih, socijalnih, kulturnih i sportskih ustanova u provedbi programa javnih potreba odnosno aktivnosti istih.

Porez na korištenje javne površine ne plaća se za korištenje javne površine za čije se korištenje plaća drugo javno davanje ili druga naknada Gradu Opatiji.

Članak 10.

Porez na korištenje javnih površina plaća se na sljedeći način:

- u roku od 15 dana od dana dostave rješenja o razrezu poreza za iznos poreza koji ne prelazi 650,00 EUR

- u 2 obroka za iznose poreza većih od 650,00 EUR do 1.300,00 EUR, pri čemu se prvi obrok plaća u roku od 15 dana od dana dostave rješenja o razrezu poreza, a idući obrok 20-og u sljedećem mjesecu

- u 4 obroka za iznose poreza većih od 1.300,00 EUR do 2.600,00 EUR, pri čemu se prvi obrok plaća u roku od 15 dana od dana dostave rješenja o razrezu poreza, a idući obroci svakog 20-og u mjesecu

- u 6 obroka za iznose poreza većih od 2.600,00 EUR do 6.600,00 EUR, pri čemu se prvi obrok plaća u roku od 15 dana od dana dostave rješenja o razrezu poreza, a idući obroci svakog 20-og u mjesecu

- u 12 obroka za iznose poreza većih od 6.600,00 EUR, pri čemu se prvi obrok plaća u roku od 15 dana od dana dostave rješenja o razrezu poreza, a idući obroci svakog 20-og u mjesecu.

Članak 11.

Nadležno tijelo za utvrđivanje i naplatu poreza na korištenje

javnih površina je Upravni odjel za financije i društvene djelatnosti Grada Opatije.

VI. PRIJELAZNE I ZAVRŠNE ODREDBE

Članak 12.

Stupanjem na snagu ove Odluke, stavlja se izvan snage Odluka o porezima Grada Opatije (“Službene novine Primorsko-goranske županije”, broj 25/20 i 10/21).

Članak 13.

Ova Odluka objavit će se u „Službenim novinama Primorsko-goranske županije“, a stupa na snagu 1. siječnja 2023. godine.

KLASA: 024-03/22-01/37

URBROJ: 2170-12-01/01-22-1

Opatija, 14. prosinca 2022. godine

GRADSKO VIJEĆE GRADA OPATIJE

Predsjednik Gradskog vijeća
Dino Žigulić, v.r.

97.

Na temelju članka 289. Zakona o socijalnoj skrbi („Narodne novine“ broj 18/22, 46/22) i članka 29. Statuta Grada Opatije („Službene novine Primorsko-goranske županije“ broj 25/09, 30/09-ispr., 7/13, 3/18, 5/18-ispr., 3/20 i 3/21), Gradsko vijeće Grada Opatije na sjednici održanoj dana 14. prosinca 2022. godine donijelo je

ODLUKU o socijalnoj skrbi

I OPĆE ODREDBE

Članak 1.

(1) Ovom Odlukom utvrđuju se prava iz socijalne skrbi koje osigurava Grad Opatija (u daljnjem tekstu: Grad) propisana zakonom kojima se uređuje socijalna skrb (u daljnjem tekstu: Zakon) te prava iznad standarda propisanih Zakonom, uvjeti i način njihova ostvarivanja, korisnici i postupak za ostvarivanje tih prava.

(2) Riječi i pojmovi koji se koriste u ovoj Odluci, a imaju rodno značenje koriste se neutralno i odnose se jednako na muški i ženski rod.

(3) Pojam roditelji iz ove Odluke na jednak način primjenjuje se i na skrbnike i udomitelje.

Članak 2.

Poslove u svezi s ostvarivanjem prava iz ove Odluke obavlja Upravni odjel za financije i društvene djelatnosti (u daljnjem tekstu: Odjel).

Članak 3.

Prava iz socijalne skrbi utvrđena ovom Odlukom ne mogu se ostvariti na teret Grada ako je Zakonom ili drugim propisom određeno da se ostvaruju prvenstveno na teret Republike Hrvatske te drugih pravnih ili fizičkih osoba, osim ukoliko se time osigurava viši standard.

Članak 4.

(1) Grad može pružanje usluga korisnicima prava iz socijalne skrbi iz članka 31. ove Odluke povjeriti pravnoj ili fizičkoj osobi ovlaštenoj za pružanje tih usluga, na temelju ugovora.

(2) Broj korisnika koji mogu ostvariti pojedina prava iz socijalne skrbi propisana ovom Odlukom može biti ograničen ovisno o stanju sredstava u proračunu Grada, osim u slučaju ostvarivanja prava iz socijalne skrbi na koje je Grad Zakonom obvezan.

II KORISNIK

Članak 5.

Pojam korisnika socijalne skrbi (u daljnjem tekstu: korisnik) određen je Zakonom i ovom Odlukom.

Članak 6.

(1) Prava iz socijalne skrbi utvrđena ovom Odlukom osiguravaju se hrvatskom državljaninu koji ima prebivalište na području Grada i državljaninu zemalja članica Europske unije koji ima stalno boravište na području Grada.

(2) Iznimno, pravo na naknadu za troškove stanovanja osigurava se i strancima i osobama bez državljanstva sa stalnim boravkom u Gradu, osobama sa odobrenom međunarodnom zaštitom (azilanti i stranci pod supsidijarnom zaštitom) koji zakonito borave na području Grada.

(3) U slučaju da se pojedino pravo ostvaruje na temelju obiteljskog statusa, svi članovi obitelji moraju imati prebivalište ili stalno boravište na području Grada, ukoliko pojedinim odredbama nije drugačije propisano.

(4) Iznimno od stavka 3. ovog članka, ukoliko je riječ o udomiteljskoj obitelji, dijete može imati boravište, a ne prebivalište na području Grada.

III. PRAVA IZ SOCIJALNE SKRBI

Članak 7.

(1) Ovom Odlukom se utvrđuju prava iz socijalne skrbi kako slijedi:

1. pravo na naknadu za troškove stanovanja,
 - 1.1. pravo na plaćanje cijene vodnih usluga,
 - 1.2. pravo na plaćanje cijene prikupljanja otpada,
 - 1.3. pravo na novčanu pomoć za blagdan,
2. pravo na financiranje boravka djece u dječjem vrtiću,
3. pravo na financiranje marende učenicima osnovne škole,
4. pravo na financiranje produženog boravka učenicima osnovne škole,
5. pravo na financiranje javnog prijevoza učenicima srednje škole,
6. pravo na pomoći za djecu s teškoćama u razvoju,
7. pravo na sufinanciranje udžbenika i radnih bilježnica za učenike osnovne škole,
8. pravo na sufinanciranje udžbenika učenicima srednje škole,
9. pravo na jednokratnu novčanu pomoć za novorođeno dijete,
10. pravo na besplatnu prehranu dojenčadi,
11. pravo na pomoći za obitelji sa četvero i više djece,
12. pravo na financiranje javnog prijevoza osoba s invaliditetom,
13. pravo na financiranje javnog prijevoza dobrovoljnim darivateljima krvi,

14. pravo na financiranje javnog prijevoza za umirovljenike,
15. pravo na pomoć umirovljenicima s mirovinom do 250,00 EUR/1.883,63 kn,

16. pravo na pomoć umirovljenicima,

17. pravo na pomoć umirovljenicima za financiranje dopunskog zdravstvenog osiguranja,

18. pravo na novčanu pomoć za blag dane osobama s invaliditetom,

19. pravo na jednokratnu novčanu pomoć,

20. pravo na pomoć i njegu u kući.

(2) Korisnik može istodobno ostvariti više pojedinačnih prava iz stavka 1. ovog članka ako njihovo istodobno ostvarivanje ne proturječi svrsi za koju je ostvarivanje namijenjeno, osim ako ovom Odlukom nije drugačije određeno.

(3) Korisnik koji je podnio zahtjeve za ostvarivanje prava iz stavka 1. točke 16. i točke 18. ovog članka, može ostvariti pravo po jednoj osnovi, koje je za njega povoljnije.

(4) Prava iz socijalne skrbi utvrđena ovom Odlukom ne mogu se prenositi na drugu osobu niti nasljeđivati.

1. Pravo na naknadu za troškove stanovanja

Članak 8.

(1) Pravo na naknadu za troškove stanovanja odobrava se korisniku koji ispunjava socijalni uvjet.

(2) Visina naknade za troškove stanovanja odobrava se korisniku u visini od 100% zajamčene minimalne naknade, a koja mu je određena rješenjem nadležnog Zavoda za socijalnu skrb.

(3) Troškovi stanovanja odnose se na najamninu, komunalnu naknadu, troškove grijanja, vodne usluge te troškove koji su nastali zbog radova na povećanju energetske učinkovitosti zgrade, a u skladu sa Zakonom.

(4) Naknada za troškove stanovanja iz stavka 2. ovog članka isplaćuje se korisniku, u pravilu do kraja mjeseca za tekući mjesec.

(5) Korisnicima prava iz stavka 1. ovog članka koji su najmoprimci gradskog stana, naknada iz članka 2. ovog stavka isplaćuje se umanjena za troškove mjesečne najamnine gradskog stana.

(6) Korisnik iz stavka 1. ovog članka koji je radno sposoban ili djelomično radno sposoban u obvezi je odazvati se pozivu Grada na rad za opće dobro kada se za istim ukaže potreba, a temeljem odluke gradonačelnika.

1.1. Pravo na plaćanje cijene vodnih usluga

Članak 9.

(1) Korisnik prava na naknadu za troškove stanovanja iz članka 8. ove Odluke stječe pravo na plaćanje cijene vodnih usluga ispod osnovne cijene vodnih usluga, za količinu isporučene vode nužne za osnovne potrebe kućanstva, a sukladno Uredbi o najnižoj osnovnoj cijeni vodnih usluga i vrsti troškova koje cijena vodnih usluga pokriva („Narodne novine“ broj 112/10) ukoliko je evidentiran kao korisnik usluge kod pružatelja vodnih usluga.

(2) Grad dostavlja isporučitelju vodnih usluga na području Grada podatke o korisnicima iz stavka 1. ovog članka.

(3) Grad za korisnike iz stavka 1. ovog članka podmiruje razliku između osnovne cijene vodne usluge i cijene koju plaćaju socijalno ugroženi građani, a temeljem ispostavljenog računa pružatelja vodnih usluga.

(4) Korisnik ostvaruje pravo iz stavka 1. ovog članka sve dok ostvaruje pravo na naknadu za troškove stanovanja.

1.2. Pravo na plaćanje cijene prikupljanja otpada

Članak 10.

(1) Korisnik prava na naknadu za troškove stanovanja iz članka 8. ove Odluke stječe pravo na plaćanje cijene prikupljanja otpada (biorazgradivog i miješanog) ukoliko je evidentiran kao korisnik usluge kod pružatelja usluge prikupljanja otpada.

(2) Grad dostavlja isporučitelju javne usluge prikupljanja otpada podatke o korisnicima iz stavka 1. ovog članka.

(3) Grad za korisnike iz stavka 1. ovog članka podmiruje trošak prikupljanja otpada, a temeljem ispostavljenog računa pružatelja usluge prikupljanja otpada.

(4) Korisnik ostvaruje pravo iz stavka 1. ovog članka sve dok ostvaruje pravo na naknadu za troškove stanovanja.

1.3. Pravo na novčanu pomoć za blag dane

Članak 11.

(1) Korisnik prava na naknadu za troškove stanovanja iz članka 8. ove Odluke stječe pravo na novčanu pomoć za blag dane.

(2) Novčana pomoć iz stavka 1. ovog članka iznosi 200,00 EUR/1.506,90 kn godišnje, a doznaučuje se 2 puta godišnje, na način da se polovica iznosa pomoći doznaučuje u mjesecu ožujku/travnju (za Uskrs), a druga polovica iznosa u mjesecu prosincu (za Božić).

(3) Korisnik prava na naknadu za troškove stanovanja stječe pravo na novčanu pomoć ako u mjesecu isplate ostvaruje pravo na naknadu za troškove stanovanja.

2. Pravo na financiranje boravka djece u dječjem vrtiću

Članak 12.

(1) Pravo na financiranje cjelodnevnog boravka u dječjem vrtiću za pedagošku godinu ostvaruje korisnik koji ispunjava socijalni uvjet, uvjet prihoda, posebni uvjet ili uvjet udomiteljstva te ukoliko su roditelji zaposleni. Iznimno, za korisnike godinu dana prije polaska u osnovnu školu, roditelji ne moraju biti zaposleni.

(2) Pravo na financiranje poludnevnog boravka u dječjem vrtiću za pedagošku godinu ostvaruje korisnik ako obitelj ispunjava socijalni uvjet, uvjet prihoda, posebni uvjet ili uvjet udomiteljstva bez obzira na radno-pravni status roditelja.

(3) Pravo na financiranje poludnevnog boravka u dječjem vrtiću s ručkom za pedagošku godinu ostvaruje korisnik ako obitelj ispunjava socijalni uvjet, uvjet prihoda, posebni uvjet ili uvjet udomiteljstva bez obzira na radno-pravni status roditelja.

3. Pravo na financiranje marende učenicima osnovne škole

Članak 13.

Pravo na financiranje marende učenicima osnovne škole za školsku godinu ostvaruje korisnik ako obitelj ispunjava socijalni uvjet, uvjet prihoda, posebni uvjet ili uvjet udomiteljstva.

4. Pravo na financiranje produženog boravka učenicima osnovne škole

Članak 14.

Pravo na financiranje produženog boravka učenicima od 1 – 4 razreda osnovne škole za školsku godinu ostvaruje korisnik ako obitelj ispunjava uvjet prihoda, posebni uvjet ili uvjet udomiteljstva te ukoliko su roditelji zaposleni.

5. Pravo na financiranje javnog prijevoza učenicima srednje škole

Članak 15.

Pravo na financiranje javnog prijevoza učenicima srednje škole (od mjesta stanovanja do sjedišta škole) za školsku godinu ostvaruje korisnik ako obitelj ispunjava socijalni uvjet, uvjet prihoda, posebni uvjet ili uvjet udomiteljstva.

6. Pravo na pomoći za djecu s teškoćama u razvoju

Članak 16.

(1) Djeca s teškoćama u razvoju su djeca do 18 godina koja su prošla postupak vještačenja nadležnog tijela te im je utvrđeno postojanje tjelesnog i/li mentalnog oštećenja.

(2) Za djecu s teškoćama u razvoju osiguravaju se sufinanciranje prijevoza, prehrane i boravka u odgojno-obrazovnim ustanovama.

(3) Ukoliko je za navedene oblike pomoći iz stavka 2. ovog članka sufinanciranje osigurano od strane nadležnog Ministarstva, ustanovi koju dijete pohađa sufinancira se razlika do pune cijene (za oblike pomoći koje koristi dijete) od cijene koju je za taj oblik pomoći utvrdilo nadležno Ministarstvo.

(4) Iznimno, oblike pomoći iz stavka 2. ovog članka mogu ostvariti djeca s teškoćama u razvoju i nakon 18. godine života odnosno dok redovito pohađaju odgojno-obrazovnu ustanovu, a najduže do 22. godine života.

(5) Osim pomoći iz stavka 2. ovog članka djeca s teškoćama u razvoju mogu ostvariti i dodatne pomoći, uvažavajući specifične potrebe svakog od njih.

7. Pravo na sufinanciranje udžbenika i radnih bilježnica za učenike osnovne škole

Članak 17.

(1) Učenicima osnovne škole osiguravaju se udžbenici i radne bilježnice za obvezne predmete.

(2) Način ostvarivanja prava iz stavka 1. ovog članka propisat će se odlukom gradonačelnika za svaku školsku godinu.

8. Pravo na sufinanciranje udžbenika učenicima srednje škole

Članak 18.

(1) Učenicima srednjih škola osigurava se sufinanciranje nabave udžbenika.

(2) Način ostvarivanja prava iz stavka 1. ovog članka propisat će se odlukom gradonačelnika za svaku školsku godinu.

9. Pravo na jednokratnu novčanu pomoć za novorođeno dijete

Članak 19.

(1) Pravo na jednokratnu novčanu pomoć odobrava se za novorođeno dijete i to;

- za prvo dijete u visini od 1.350,00 EUR/10.171,58 kn,
- za drugo dijete u visini od 2.000,00 EUR/15.069,00 kn,
- za treće dijete u visini od 2.700,00 EUR/20.343,15 kn,
- za svako sljedeće dijete iznos se povećava za 700,00 EUR/5.274,15 kn.

(2) Pravo iz stavka 1. ovog članka moguće je ostvariti ukoliko se ispunjeni sljedeći uvjeti:

a) da se zahtjev podnese najkasnije u roku od 90 dana od dana rođenja djeteta,

b) da podnositelj zahtjeva (roditelj) u trenutku podnošenja zahtjeva ima prebivalište, za strance boravište na području Grada minimalno 5 godina u kontinuitetu i

c) da dijete od rođenja ima prijavljeno prebivalište na području Grada.

(3) Iznimno, podnositelj zahtjeva (roditelj) koji nema prebivalište, za strance boravište na području Grada minimalno 5 godina u kontinuitetu, ali u trenutku podnošenja zahtjeva ima prebivalište, za strance boravište na području Grada i ispunjava preostala dva uvjeta iz stavka 2. ovog članka, ostvaruje pravo na pomoć za novorođeno dijete u visini od 250,00 EUR/1.883,63 kn.

10. Pravo na besplatnu prehranu dojenčadi

Članak 20.

(1) Pravo na besplatnu prehranu dojenčadi ima korisnik s medicinskom indikacijom po preporuci odabranog liječnika pedijatra.

(2) Pravo iz stavka 1. ovog članka korisnik može ostvariti do navršениh 12 mjeseci života djeteta.

11. Pravo na pomoći za obitelji sa četvero i više djece

Članak 21.

(1) Roditeljima s prebivalištem na području Grada, koji imaju četvero i više djece koja žive u zajedničkom domaćinstvu s roditeljima, a nemaju zasnovanu vlastitu obitelj, osiguravaju se sljedeći oblici novčanih pomoći:

- za svako dijete koje pohađa dječji vrtić, a za koje roditelji plaćaju uslugu smještaja djece u dječjem vrtiću: 200,00 EUR/1.506,90 kn godišnje ako je dijete u poludnevnom programu; 300,00 EUR/2.260,35 kn ako je dijete u poludnevnom programu s ručkom; 400,00 EUR/3.013,80 kn godišnje ako je dijete u cjelodnevnom programu,

- za svako dijete koje pohađa osnovnu školu 200,00 EUR/1.506,90 kn godišnje, a ako dijete pohađa produženi boravak 400,00 EUR/3.013,80 kn godišnje,

- za svako dijete koje pohađa srednju školu 300,00 EUR/2.260,35 kn godišnje,

- za svako dijete koje je redovan student na visokoškolskim ustanovama u Republici Hrvatskoj, a nije korisnik stipendije po drugoj osnovi i nije starije od 25 godina 700,00 EUR/5.274,15 kn godišnje.

(2) Pravo na pomoći iz stavka 1. ovog članka mogu se ostvariti pod uvjetom da:

a) jedan od roditelja ima prebivalište na području Grada kontinuirano u razdoblju od 10 godina,

b) da djeca i studenti ne ostvaruju prava i pomoći po drugim osnovama propisanim ovom Odlukom na temelju uvjeta prihoda, socijalnog, posebnog uvjeta ili uvjeta udomiteljstva te drugih Odluka Grada,

c) da učenici osnovne i srednje škole te redovni studenti izvršavaju svoje propisane obveze,

d) da dijete koje pohađa osnovnu i srednju školu ne ponavlja razred,

e) da dijete koje studira, ponovno ne upisuje istu godinu studija ili ima upisano mirovanje obveza studenata u akademskoj godini.

12. Pravo na financiranje javnog prijevoza osoba s invaliditetom

Članak 22.

Pravo na financiranje javnog prijevoza (od mjesta stanovanja do Rijeke) ostvaruje korisnik s invaliditetom od 60% i više.

13. Pravo na financiranje javnog prijevoza dobrovoljnim darivateljima krvi

Članak 23.

Pravo na financiranje javnog prijevoza dobrovoljnim darivateljima krvi (od mjesta stanovanja do Rijeke) ostvaruje korisnik ukoliko zadovolji sljedeće uvjete:

- a) muškarci, ukoliko su krv darivali 50 puta i više te
- b) žene, koje su krv darivale 40 puta i više.

14. Pravo na financiranje javnog prijevoza za umirovljenike

Članak 24.

Pravo na financiranje javnog prijevoza za umirovljenike (od mjesta stanovanja do Rijeke) ostvaruje korisnik s mirovinom do 350,00 EUR/2.637,08 kn (u iznos mirovine ulazi i mirovina koja se ostvaruje po međunarodnom ugovoru i zaštitni dodatak).

15. Pravo na pomoć umirovljenicima s mirovinom do 250,00 EUR/1.883,63 kn

Članak 25.

(1) Pravo na pomoć za umirovljenike ostvaruje korisnik s mirovinom do 250,00 EUR/1.883,63 kn ukoliko obitelj ispunjava uvjet prihoda.

(2) U mjesečni iznos mirovine uračunava se i mirovina koja se ostvaruje po međunarodnom ugovoru te zaštitni dodatak.

(3) Zahtjevi za pravo na pomoć u tekućoj godini, podnose se do kraja veljače.

(4) Pomoć umirovljenicima iznosi 100,00 EUR/753,54 kn mjesečno, a doznaučuje se 2 puta godišnje; u travnju za period siječanj-lipanj i u srpnju za period srpanj-prosinac.

16. Pravo na pomoć umirovljenicima

Članak 26.

(1) Pravo na pomoć umirovljenicima ostvaruje korisnik s prebivalištem na području Grada najmanje godinu dana prije podnošenja zahtjeva:

- koji ostvaruje pravo na nacionalnu naknadu (sukladno Zakonu o nacionalnoj naknadi za starije osobe), a što se dokazuje rješenje o ostvarivanju prava na nacionalnu naknadu ili

- s mirovinom do 570,00 EUR/4.294,67 kn ukoliko udovolji uvjetu prihoda u visini do 570,00 EUR/4.294,67 kn, a što se

dokazuje zadnjim odreskom od mirovine i potvrdom o visini dohodaka i primitaka Porezne uprave za prethodnu godinu.

(2) Prihodom iz stavka 1. ovog članka smatra se iznos prosječnog mjesečnog prihoda korisnika ostvarenog (isplaćenog) u godini koja prethodi godini u kojoj je podnesen zahtjev za ostvarivanje pomoći. Prihod čine sva sredstva koja korisnik ostvari po osnovi mirovine, prihoda od imovine ili na neki drugi način, a evidentiran je na potvrdi o visini dohodaka i primitaka.

(3) U prihod iz stavka 2. ovog članka ne uračunavaju se prihodi navedeni u članku 33., stavak 3. ove Odluke.

(4) U mjesečni iznos mirovine uračunava se i mirovina koja se ostvaruje po međunarodnom ugovoru te zaštitni dodatak.

(5) Pomoć umirovljenicima iznosi:

- 200,00 EUR/1.506,90 kn godišnje za umirovljenike i korisnike prava na nacionalnu naknadu čiji prihod iznosi do 350,00 EUR/2.637,08 kn,

- 170,00 EUR/1.280,87 kn godišnje za umirovljenike čiji prihod iznosi od 350,01 EUR/2.637,15 kn do 450,00 EUR/3.390,53 kn i

- 140,00 EUR/1.054,83 kn godišnje za umirovljenike čiji prihod iznos od 450,01 EUR /3.390,60 kn do 570,00 EUR/4.294,67 kn.

(6) Pomoć iz stavka 5. ovog članka doznaučuje se 2 puta godišnje, na način da se polovica iznosa pomoći doznaučuje u mjesecu ožujku/travnju, a druga polovica iznosa u mjesecu prosincu.

(7) Zahtjevi za pomoć u tekućoj godini, podnose se do kraja listopada.

(8) Korisnik koji zahtjev za pomoć u tekućoj godini podnese do kraja veljače, ostvaruje pomoć u punom iznosu iz stavka 5. ovog članka, dok korisnik koji zahtjev podnese nakon veljače, ostvaruje pravo na polovicu iznosa iz stavka 5. ovog članka.

17. Pravo na pomoć umirovljenicima za financiranje dopunskog zdravstvenog osiguranja

Članak 27.

(1) Pravo na pomoć umirovljenicima za financiranje dopunskog zdravstvenog osiguranja ostvaruje korisnik s prebivalištem na području Grada najmanje godinu dana prije podnošenja zahtjeva i ugovorenom policom dopunskog zdravstvenog osiguranja:

- koji ostvaruje pravo na nacionalnu naknadu (sukladno Zakonu o nacionalnoj naknadi za starije osobe), a što se dokazuje rješenje o ostvarivanju prava na nacionalnu naknadu ili

- s mirovinom do 570,00 EUR/4.294,67 kn ukoliko udovolji uvjetu prihoda u visini do 570,00 EUR/4.294,67 kn, a što se dokazuje zadnjim odreskom od mirovine i potvrdom o visini dohodaka i primitaka Porezne uprave za prethodnu godinu.

(2) Prihodom iz stavka 1. ovog članka smatra se iznos prosječnog mjesečnog prihoda korisnika ostvarenog (isplaćenog) u godini koja prethodi godini u kojoj je podnesen zahtjev za ostvarivanje pomoći. Prihod čine sva sredstva koja korisnik ostvari po osnovi mirovine, prihoda od imovine ili na neki drugi način, a evidentiran je na potvrdi o visini dohodaka i primitaka.

(3) U prihod iz stavka 2. ovog članka ne uračunavaju se prihodi navedeni u članku 33., stavak 3. ove Odluke.

(4) U mjesečni iznos mirovine uračunava se i mirovina koja se ostvaruje po međunarodnom ugovoru te zaštitni dodatak.

(5) Pomoć za financiranje dopunskog zdravstvenog osiguranja iznosi koliko iznosi polica na godišnjoj razini koju korisnici plaćaju Hrvatskom zavodu za zdravstveno osiguranje.

(6) Zahtjevi za pomoć u tekućoj godini podnose se do kraja listopada, a isplaćuju se do kraja mjeseca prosinca tekuće godine.

(7) Iznimno, pomoć iz ovog članka ne mogu ostvariti korisnici kojima se premija dopunskog zdravstvenog osiguranja, a temeljem Zakona o dobrovoljnom zdravstvenom osiguranju („Narodne novine“ broj 85/06, 150/08, 71/10, 53/20) podmiruje iz državnog proračuna.

18. Pravo na novčanu pomoć za blagdane osobama s invaliditetom

Članak 28.

(1) Pravo na novčanu pomoć za blagdane osobama s invaliditetom ostvaruje korisnik stariji od 18 godina koji temeljem rješenja Zavoda za socijalnu skrb ostvaruje pravo na osobnu invalidninu.

(2) Novčana pomoć iz stavka 1. ovog članka iznosi 200,00 EUR/1.506,90 kn godišnje, a doznaučuje se 2 puta godišnje, na način da se polovica iznosa pomoći doznaučuje u mjesecu ožujku/travnju (za Uskrs), a druga polovica iznosa u mjesecu prosincu (za Božić).

(3) Zahtjevi za pomoć u tekućoj godini, podnose se do kraja listopada.

(4) Korisnik koji zahtjev za pomoć u tekućoj godini podnese do kraja veljače, ostvaruje pomoć u punom iznosu iz stavka 2. ovog članka, dok korisnik koji zahtjev podnese nakon veljače, ostvaruje pravo na polovicu iznosa iz stavka 2. ovog članka.

19. Pravo na jednokratnu novčanu pomoć

Članak 29.

(1) Pravo na jednokratnu novčanu pomoć može se odobriti korisniku koji zbog trenutnih okolnosti (npr. bolesti ili smrti člana obitelji, elementarnih nepogoda, gubitka posla ili slično) nije u mogućnosti djelomično ili u cijelosti zadovoljiti osnovne životne potrebe.

(2) Jednokratna novčana pomoć odobrava se u pravilu u novcu, a izuzetno, kada postoji vjerojatnost da se novčanim oblikom pomoći ne bi ostvarila njena svrha, jednokratna novčana pomoć može biti zamijenjena ekvivalentnom vrijednošću u stvarima ili uslugama.

(3) Istom korisniku jednokratna novčana pomoć može biti dodijeljena najviše tri puta godišnje i to u najvišem pojedinačnom iznosu od 300,00 EUR/2.260,35 kn.

(4) Iznimno od stavka 3. ovog članka, za podmirenje troškova potrošnje električne energije i/li vode, taj iznos može biti i veći ukoliko je uskraćena usluga (isključena struja ili voda).

Članak 30.

(1) Socijalno vijeće Grada je savjetodavno tijelo koje gradonačelnik imenuje na mandat od četiri godine iz redova predstavnika socijalnih i zdravstvenih ustanova te članova humanitarnih organizacija i udruga koje djeluju na području Grada.

(2) Socijalno vijeće ima sedam članova i to predsjednika i šest članova.

(3) Sjednice Socijalnog vijeća saziva predsjednik po potrebi.

(4) Socijalno vijeće daje mišljenje na prijedlog Proračuna Grada u dijelu prava propisanih ovom Odlukom te daje prethodno mišljenje o opravdanosti zahtjeva za jednokratnu novčanu pomoć te iznosu pomoći, uvažavajući sve raspoložive činjenice.

(5) O prijedlogu Socijalnog vijeća iz stavka 4. ovog članka, a koji se odnosi na zahtjeve za ostvarivanje prava na jednokratnu novčanu pomoć te iznos pomoći, odlučuje Odjel u skladu s raspoloživim sredstvima Proračuna.

20. Pravo na pomoć i njegu u kući

Članak 31.

(1) Pravo na pomoć i njegu u kući ostvaruje korisnik kojem je zbog tjelesnog ili mentalnog oštećenja, privremenih ili trajnih promjena u zdravstvenom stanju, a temeljem procjene nadležnog tijela, prijeko potrebna pomoć druge osobe te ukoliko ispunjava socijalni uvjet ili uvjet prihoda.

(2) Broj sati pomoći i njege u kući koji osigurava Grad iznosi maksimalno 4 (četiri) sata tjedno.

(3) Pomoć i njega u kući može obuhvatiti:

- a) organiziranje prehrane (nabava i dostava gotovih obroka u kuću, pomoć pri pripremanju obroka, pranje suda i drugo),
- b) obavljanje kućanskih poslova (pospremanje stana, donošenje ogrjeva, organiziranje pranja i glačanja rublja, nabava lijekova i drugih potrepština),
- c) održavanje osobne higijene (pomoć u oblačenju i svlačenju, u kupanju i obavljanju drugih higijenskih potreba),
- d) zadovoljavanje ostalih svakodnevnih potreba.

IV. UVJETI ZA OSTVARIVANJE PRAVA

Članak 32.

Korisnik ispunjava socijalni uvjet ako na temelju rješenja Zavoda za socijalnu skrb ostvaruje pravo na zajamčenu minimalnu naknadu.

Članak 33.

(1) Uvjet prihoda ispunjava korisnik s prihodom, i to:

- samac do 500,00 EUR/3.767,25 kn
- dvočlano domaćinstvo do 750,00 EUR/5.650,88 kn
- tročlano domaćinstvo do 900,00 EUR/6.781,05 kn
- četveročlano domaćinstvo do 1.050,00 EUR/7.911,23 kn
- ako domaćinstvo ima više od 4 člana, cenzus prihoda za svakog se člana uvećava za 150,00 EUR/1.130,17 kn.

(2) Prihodom iz stavaka 1. ovog članka smatra se iznos prosječnog mjesečnog prihoda domaćinstva ostvarenog (isplaćenog) u posljednjih 12 mjeseci koji prethode mjesecu prije mjeseca u kojem je podnesen zahtjev za ostvarivanje prava, a čine ga sva sredstva koja domaćinstvo ostvari po osnovi rada, imovine, prihoda od imovine ili na neki drugi način.

(3) U prihod iz stavka 1. ovog članka ne računavaju se:

- novčane naknade i potpore po Zakonu o socijalnoj skrbi,
- socijalna pomoć i naknada koju osigurava Primorsko-goranska županija i Grad,
- doplatak za djecu,
- stipendije učenika i studenata,
- godišnji dar za božićne i uskrsne blagdane i dar za djecu do 15. godine života,
- novčana naknada za tjelesno oštećenje,
- ortopedski dodatak,

- primici koje fizičke osobe ostvare na osnovi donacija pravnih i fizičkih osoba za zdravstvene potrebe,
- sredstva za saniranje posljedica elementarnih nepogoda.

Članak 34.

Korisnik ispunjava posebni uvjet ako je dijete 100% hrvatskog ratnog vojnog invalida, poginulog, zatočenog ili nestalog hrvatskog branitelja iz Domovinskog rata.

Članak 35.

Korisnik ispunjava uvjet udomiteljstva temeljem rješenja nadležnog tijela za socijalnu skrb o priznavanju prava na uslugu dugotrajnog smještaja djeteta u udomiteljsku obitelj.

V. NADLEŽNOST I POSTUPAK

Članak 36.

(1) Postupak za ostvarivanje prava iz socijalne skrbi utvrđenih ovom Odlukom pokreće se na zahtjev stranke, njezinog bračnog druga, izvanbračnog druga, punoljetnog djeteta, roditelja.

(2) Zahtjev se u pisanom obliku podnosi Odjelu na obrascima koje izrađuje Odjel.

(3) Obrasci zahtjeva dostupni su na mrežnim stranicama Grada ili u pisarnici Grada.

(4) Podnositelj zahtjeva je dužan dati istinite osobne podatke, a za točnost danih podataka podnositelj zahtjeva odgovara materijalno i kazneno.

(5) Podnositelj zahtjeva dužan je uz zahtjev dostaviti odgovarajuće isprave odnosno dokaze potrebne za ostvarivanje prava, a koji su jasno navedeni u obrascu.

(6) Odjel može odlučiti da se posebno ispituju relevantne činjenice i okolnosti od kojih zavisi ostvarivanje pojedinog prava (posjet obitelji ili na neki drugi način) odnosno činjenice i okolnosti na temelju kojih je pravo već ostvareno.

(7) Ako podaci iskazani u zahtjevu nisu potpuni i/li nisu dostavljeni svi prilozi navedeni u obrascu, podnositelj zahtjeva dužan je na traženje Odjela dopuniti zahtjev i/li dostaviti tražene priloge u roku od 15 dana od dana dostave poziva za dopunu.

(8) Smatrat će se da je podnositelj odustao od zahtjeva za ostvarivanje prava ako dopunjeni zahtjev odnosno traženi prilozi ne budu dostavljeni Odjelu u roku iz stavka 7. ovog članka.

Članak 37.

(1) Ostvarivanje prava, u pravilu, započinje teći od prvog dana sljedećeg mjeseca nakon podnošenja zahtjeva.

(2) Iznimno, korisnik započinje s ostvarivanjem prava i za mjesec u kojem je podnio zahtjev, ukoliko je zahtjev podnesen do desetog dana u mjesecu.

Članak 38.

(1) O zahtjevu za ostvarivanje prava propisanih ovom Odlukom rješava Odjel u roku od 30 dana od dana podnošenja urednog zahtjeva.

(2) O žalbi protiv rješenja Odjela odlučuje nadležno upravno tijelo Primorsko-goranske županije.

Članak 39.

(1) Korisnik kojem je priznato pravo propisano ovom Od-

lukom, dužan je Odjelu prijaviti svaku promjenu činjenica i okolnosti koje utječu na daljnje korištenje ili opseg prava, odmah, a najkasnije u roku od 15 dana od dana nastanka promjene.

(2) Za vrijeme korištenja prava Odjel ima pravo zatražiti nove isprave i dokaze radi utvrđivanja postojanja okolnosti o kojima ovisi ostvarivanje prava propisanih ovom Odlukom.

(3) U slučaju da se temeljem podataka iz stavka 1. ovog članka odnosno drugih podataka s kojima raspolaže Odjel utvrdi da su se promijenile činjenice i okolnosti koje utječu na daljnje korištenje ili opseg prava, Odjel će donijeti novo rješenje kojim će se korisniku ukinuti pravo koje je ostvario.

Članak 40.

(1) Grad Opatija ima pravo na naknadu štete koja je nastala isplatom na ime prava iz članka 7. ove Odluke.

(2) Korisnik koji je na temelju rješenja Odjela ostvario pravo iz socijalne skrbi propisane ovom Odlukom dužan je nadoknaditi štetu koja je nastala time što je:

- na temelju neistinitih ili netočnih podataka za koje je znao ili morao znati da su neistinite, odnosno netočni ili na drugi način neosnovano ostvario pravo iz socijalne skrbi na koje nije imao pravo ili ga je ostvario u većem opsegu nego što mu pripada,

- pravo iz socijalne skrbi ostvario zbog toga što nije prijavio promjenu koja utječe na prestanak ili opseg prava, a znao je ili je morao znati za tu promjenu.

(3) Pri utvrđivanju prava na naknadu štete primjenjuje se zakon kojim se uređuju obvezni odnosi.

Članak 41.

(1) Odjel će na mjestu gdje se zaprimaju zahtjevi za ostvarivanje prava, na prikladan način, istaknuti popis, odnosno pregled odgovarajućih isprava, odnosno dokaza potrebnih za ostvarivanje prava utvrđenih ovom Odlukom.

(2) Informacije o mogućnostima ostvarivanja prava utvrđenih Odlukom stranke mogu dobiti i na mrežnoj stranici Grada.

VI. PRIJELAZNE I ZAVRŠNE ODREDBE

Članak 42.

(1) Danom stupanja na snagu ove Odluke prestaje važiti Odluka o socijalnoj skrbi i zdravstvenoj zaštiti („Službene novine Primorsko-goranske županije“ broj 8/14, 37/15, 21/17, 11/18, 21/18, 26/21).

(2) Ova Odluka objavit će se u „Službenim novinama Primorsko-goranske županije“, a stupa na snagu 1. siječnja 2023. godine.

KLASA: 551-01/22-01/18

URBROJ: 2170-12-01/01-22-2

U Opatiji, 14. prosinca 2022.

GRADSKO VIJEĆE GRADA OPATIJE

PREDSJEDNIK GRADSKOG VIJEĆA

Dino Žigulić, v.r.

98.

Na temelju članka 40. Zakona o proračunu ("Narodne novine" broj 144/2021) i članka 36. i 94. Statuta Grada Opatije ("Službene novine Primorsko goranske županije" broj 25/09, 30/09-ispravak, 7/13, 3/18, 5/18-ispravak, 3/20 i 3/21) Gradsko vijeće Grada Opatije, na sjednici održanoj dana 14. prosinca 2022. godine donijelo je

PRORAČUN GRADA OPATIJE ZA 2023.GODINU I PROJEKCIJE PRORAČUNA ZA 2024. I 2025.GODINU

Članak 1.

I.OPĆI DIO

	Proračun za 2023	Projekcija proračuna za 2024	Projekcija proračuna za 2025	INDEX	INDEX
	1	2	3	2/1	3/2
A. RAČUN PRIHODA I RASHODA					
Prihodi:	27.481.937	30.420.652	28.557.731	111	94
6 Prihodi poslovanja	24.163.867	27.412.653	26.781.442	113	98
7 Prihodi od prodaje nefinancijske imovine	3.318.070	3.007.999	1.776.289	91	59
Rashodi:	29.329.836	34.155.192	30.226.014	116	88
3 Rashodi poslovanja	21.749.932	20.922.668	20.980.946	96	100
4 Rashodi za nabavu nefinancijske imovine	7.579.904	13.232.524	9.245.068	175	70
RAZLIKA	-1.847.899	-3.734.540	-1.668.283	202	45
B. RAČUN FINANCIRANJA					
5 Izdaci za financijsku imovinu i otplata zajmova	388.480	472.773	787.089	122	166
8 Primici od financijske imovine i zaduživanja	1.393.589	4.207.313	2.455.372	302	58
NETO ZADUŽIVANJE / FINANCIRANJE	1.005.109	3.734.540	1.668.283	372	45
C. RASPOLOŽIVA SREDSTVA IZ PRETHODNIH GODINA (VIŠAK PRIHODA I REZERVIRANJA)					
9 UKUPAN DONOS VIŠKA/MANJKA IZ PRETHODNE(IH) GODINE	842.790	0	0	0	0
9 DIO VIŠKA/MANJKA IZ PRETHODNE(IH) GODINE KOJI ĆE SE POKRITI/RASPOREDITI U RAZODBLJU 2023.-2025.	842.790	0	0	0	0
VIŠAK/MANJAK + NETO ZADUŽIVANJA/FINANCIRANJA + RASPOLOŽIVA SREDSTVA IZ PRETHODNIH GODINA	0	0	0		
PRIHODI, PRIMICI, VIŠKOVI I MANJKOVI	29.718.316	34.627.965	31.013.103		
RASHODI I IZDACI	29.718.316	34.627.965	31.013.103		

Članak 2.

Prihodi i rashodi proračuna po ekonomskoj klasifikaciji, izvorima financiranja i funkcijskoj klasifikaciji utvrđuju se u Računu prihoda i rashoda, a primici i izdaci po ekonomskoj klasifikaciji i izvorima financiranja utvrđuju se u Računu financiranja za 2023. do 2025. godine kako slijedi:

A. RAČUN PRIHODA I RASHODA

PRIHODI I RASHODI PO EKONOMSKOJ KLASIFIKACIJI	Proračun za 2023	Projekcija proračuna za 2024	Projekcija proračuna za 2025	INDEX	INDEX
	1	2	3	2/1	3/2
6 Prihodi poslovanja	24.163.867	27.412.653	26.781.442	113	98
61 Prihodi od poreza	8.493.935	9.188.911	9.487.193	108	103
63 Pomoći iz inozemstva i od subjekata unutar općeg proračuna	5.600.540	7.911.255	6.600.777	141	83
64 Prihodi od imovine	2.272.447	2.439.590	2.312.247	107	95
65 Prihodi od upravnih i administrativnih pristojbi, pristojbi po posebnim propisima i naknada	7.001.825	7.077.777	7.586.105	101	107
66 Prihodi od prodaje proizvoda i robe te pruženih usluga i prihodi od donacija	718.141	718.141	718.141	100	100
68 Kazne, upravne mjere i ostali prihodi	76.979	76.979	76.979	100	100
7 Prihodi od prodaje nefinancijske imovine	3.318.070	3.007.999	1.776.289	91	59
71 Prihodi od prodaje neproizvedene dugotrajne imovine	2.518.070	2.207.999	1.076.289	88	49
72 Prihodi od prodaje proizvedene dugotrajne imovine	800.000	800.000	700.000	100	88
3 Rashodi poslovanja	21.749.932	20.922.668	20.980.946	96	100
31 Rashodi za zaposlene	7.406.018	7.470.501	7.444.237	101	100
32 Materijalni rashodi	9.134.045	8.743.975	8.717.455	96	100
34 Financijski rashodi	95.745	160.754	261.270	168	163
35 Subvencije	988.787	988.787	988.787	100	100
36 Pomoći dane u inozemstvo i unutar općeg proračuna	235.052	201.526	199.469	86	99
37 Naknade građanima i kućanstvima na temelju osiguranja i druge naknade	1.007.527	1.007.527	1.007.527	100	100
38 Ostali rashodi	2.882.758	2.349.598	2.362.201	82	101
4 Rashodi za nabavu nefinancijske imovine	7.579.904	13.232.524	9.245.068	175	70
41 Rashodi za nabavu neproizvedene dugotrajne imovine	272.990	206.628	206.628	76	100
42 Rashodi za nabavu proizvedene dugotrajne imovine	6.850.480	13.025.896	9.038.440	190	69

PRIHODI I RASHODI PO EKONOMSKOJ KLASIFIKACIJI	Proračun za 2023	Projekcija proračuna za 2024	Projekcija proračuna za 2025	INDEX	INDEX
	1	2	3	2/1	3/2
45 Rashodi za dodatna ulaganja na nefinancijskoj imovini	456.434	0	0	0	0

PRIHODI I RASHODI PO IZVORIMA FINANCIRANJA		Proračun za 2023	Projekcija proračuna za 2024	Projekcija proračuna za 2025	INDEX	INDEX
		1	2	3	2/1	3/2
PRIHODI		27.481.937	30.420.652	28.557.731	111	94
1	Opći prihodi i primici	10.571.037	11.143.172	11.314.111	105	102
11	Opći prihodi i primici	10.418.406	10.990.135	11.161.074	105	102
12	Besplatan bor.za 2 i svako slj.dijete	152.631	153.037	153.037	100	100
3	Vlastiti prihodi	530.073	530.073	530.073	100	100
31	Vlastiti prihodi	122.105	122.105	122.105	100	100
32	Vlastiti prihodi-korisnici	407.968	407.968	407.968	100	100
4	Prihodi za posebne namjene	8.007.427	8.083.379	8.591.707	101	106
42	Prihod SR	291.990	291.990	291.990	100	100
43	Prih.pos.namjene-Grad	7.184.285	7.258.663	7.766.991	101	107
44	Prih.pos.namjene-korisnici	531.152	532.726	532.726	100	100
5	Pomoći	5.031.838	7.632.537	6.322.059	152	83
51	Pomoći EU	1.150.259	1.758.577	225.629	153	13
52	Ostale pomoći	577.344	0	0	0	0
54	Ostale pomoći-korisnici	2.839.705	2.980.603	2.911.083	105	98
54	Ostale pomoći-korisnici	464.530	2.893.357	3.185.347	623	110
6	Donacije	23.492	23.492	23.492	100	100
63	Donacije-korisnici	23.492	23.492	23.492	100	100
7	Prihodi od prodaje/zamjene nef.imov.	3.318.070	3.007.999	1.776.289	91	59
71	Prihodi od prodaje	3.318.070	3.007.999	1.776.289	91	59
RASHODI		29.329.836	34.155.192	30.226.014	116	88
1	Opći prihodi i primici	10.555.377	11.143.172	11.314.111	106	102
11	Opći prihodi i primici	10.402.746	10.990.135	11.161.074	106	102
12	Besplatan bor.za 2 i svako slj.dijete	152.631	153.037	153.037	100	100
3	Vlastiti prihodi	530.073	530.073	530.073	100	100
31	Vlastiti prihodi	122.105	122.105	122.105	100	100
32	Vlastiti prihodi-korisnici	407.968	407.968	407.968	100	100
4	Prihodi za posebne namjene	8.850.217	8.083.379	8.591.707	91	106
42	Prihod SR	291.990	291.990	291.990	100	100
43	Prih.pos.namjene-Grad	7.184.285	7.258.663	7.766.991	101	107
44	Prih.pos.namjene-korisnici	531.152	532.726	532.726	100	100
45	Prih.pos.namjene-prijenos	842.790	0	0	0	0
5	Pomoći	5.020.024	7.632.537	6.272.407	152	82
51	Pomoći EU	1.150.259	1.758.577	225.629	153	13
52	Ostale pomoći	577.344	0	0	0	0
54	Ostale pomoći-korisnici	2.827.891	2.980.603	2.861.431	105	96
54	Ostale pomoći-korisnici	464.530	2.893.357	3.185.347	623	110
6	Donacije	23.492	23.492	23.492	100	100
63	Donacije-korisnici	23.492	23.492	23.492	100	100
7	Prihodi od prodaje/zamjene nef.imov.	2.957.064	2.535.226	1.038.852	86	41
71	Prihodi od prodaje	2.957.064	2.535.226	1.038.852	86	41
8	Namjenski primici od zaduženja	1.393.589	4.207.313	2.455.372	302	58

PRIHODI I RASHODI PO IZVORIMA FINANCIRANJA		Proračun za 2023	Projekcija proračuna za 2024	Projekcija proračuna za 2025	INDEX	INDEX
		1	2	3	2/1	3/2
81	Namjenski primici od zaduženja	1.194.505	3.251.709	2.455.372	272	76
84	Namjenski primici od zaduženja-PK	199.084	955.604	0	480	0
UKUPNO:		29.329.836	34.155.192	30.226.014	116	88
01	Opće javne usluge	4.554.707	3.709.659	3.843.578	81	104
011	Izvršna i zakonodavna tijela, financijski i fiskalni p	970.672	878.393	928.827	90	106
013	Opće usluge	3.079.555	2.350.955	2.359.437	76	100
016	Opće javne usluge koje nisu drugdje svrstane	0	0	0	0	0
017	Transakcije vezane za javni dug	504.480	480.311	555.314	95	116
03	Javni red i sigurnost	2.178.630	5.693.707	4.774.411	261	84
032	Usluge protupožarne zaštite	2.178.630	5.693.707	4.774.411	261	84
04	Ekonomski poslovi	5.274.604	4.748.716	4.195.262	90	88
045	Promet	4.594.731	4.083.084	3.529.630	89	86
049	Ekonomski poslovi koji nisu drugdje svrstani	679.873	665.632	665.632	98	100
05	Zaštita okoliša	818.766	818.766	818.766	100	100
051	Gospodarenje otpadom	727.851	727.851	727.851	100	100
052	Gospodarenje otpadnim vodama	90.915	90.915	90.915	100	100
054	Zaštita bioraznolikosti i krajolika	0	0	0	0	0
056	Poslovi i usluge zaštite okoliša koji nisu drugdje svrstani	0	0	0	0	0
06	Usluge unapređenja stanovanja i zajednice	4.991.969	4.605.743	4.260.664	92	93
062	Razvoj zajednice	1.062.016	987.692	914.694	93	93
063	Opskrba vodom	0	0	0	0	0
064	Ulična rasvjeta	514.965	501.693	501.693	97	100
066	Rashodi vezani za stanovanje i kom. pogodnosti	3.414.988	3.116.358	2.844.277	91	91
07	Zdravstvo	7.300	7.300	7.300	100	100
076	Poslovi i usluge zdravstva koji nisu drugdje svrstani	7.300	7.300	7.300	100	100
08	Rekreacija, kultura i religija	4.215.799	6.160.746	5.906.320	146	96
081	Službe rekreacije i sporta	986.925	974.848	986.925	99	101
082	Službe kulture	2.196.342	2.199.368	2.200.368	100	100
083	Službe emitiranja i izdavanja	55.823	55.823	55.823	100	100
084	Religijske i druge službe zajednice	0	0	0	0	0
086	Rashodi za rekreaciju, kulturu i religiju koji nisu dr.svrstani	976.709	2.930.707	2.663.204	300	91
09	Obrazovanje	6.311.198	7.476.718	5.485.876	118	73
091	Predškolsko i osnovno obrazovanje	6.054.113	7.219.633	5.228.791	119	72
095	Obrazovanje koje se ne može definirati po stupnj	257.085	257.085	257.085	100	100
10	Socijalna zaštita	976.863	933.837	933.837	96	100
101	Bolest i invaliditet	11.945	11.945	11.945	100	100
102	Starost	464.530	464.530	464.530	100	100
104	Obitelj i djeca	186.608	186.608	186.608	100	100
106	Stanovanje	62.380	62.380	62.380	100	100
107	Socijalna pomoć stanovništvu koje nije obuhvaćen	26.545	26.545	26.545	100	100
109	Aktivnosti socijalne zaštite koje nisu drugdje svrstane	224.855	181.829	181.829	81	100

B. RAČUN ZADUŽIVANJA/FINANCIRANJA

PRIMICI I IZDACI PO EKONOMSKOJ KLASIFIKACIJI		Proračun za 2023	Projekcija proračuna za 2024	Projekcija proračuna za 2025	INDEX	
		1	2	3	2/1	3/2
8	Primici od financijske imovine i zaduživanja	1.393.589	4.207.313	2.455.372	302	58
84	Primici od zaduživanja	1.393.589	4.207.313	2.455.372	302	58
5	Izdaci za financijsku imovinu i otplate zajmova	388.480	472.773	787.089	122	166
54	Izdaci za otplatu glavnice primljenih kredita i zajmova	388.480	472.773	787.089	122	166

PRIMICI I IZDACI PO IZVORIMA FINANCIRANJA		Proračun za 2023	Projekcija proračuna za 2024	Projekcija proračuna za 2025	INDEX	INDEX
		1	2	3	2/1	3/2
PRIHODI		1.393.589	4.207.313	2.455.372	302	58
8	Namjenski primici od zaduženja	1.393.589	4.207.313	2.455.372	302	58
81	Namjenski primici od zaduženja	1.194.505	3.251.709	2.455.372	272	76
84	Namjenski primici od zaduženja-PK	199.084	955.604	0	480	0
RASHODI		388.480	472.773	787.089	122	166
1	Opći prihodi i primici	15.660	0	0	0	0
11	Opći prihodi i primici	15.660	0	0	0	0
5	Pomoći	11.814	0	49.652	0	0
54	Ostale pomoći-korisnici	11.814	0	49.652	0	0
7	Prihodi od prodaje/zamjene nef.imov.	361.006	472.773	737.437	131	156
71	Prihodi od prodaje	361.006	472.773	737.437	131	156

VIŠAK/MANJAK PRIHODA I REZERVIRANJA PO EKONOMSKOJ KLASIFIKACIJI		Proračun za 2023	Projekcija proračuna za 2024	Projekcija proračuna za 2025	INDEX	INDEX
		1	2	3	2/1	3/2
9	Vlastiti izvori	842.790	0	0	0	0
92	Rezultat poslovanja	842.790	0	0	0	0

VIŠAK/MANJAK PRIHODA I REZERVIRANJA PO IZVORIMA FINANCIRANJA		Proračun za 2023	Projekcija proračuna za 2024	Projekcija proračuna za 2025	INDEX	INDEX
		1	2	3	2/1	3/2
PRIHODI		842.790	0	0	0	0
4	Prihodi za posebne namjene	842.790	0	0	0	0
45	Prih.pos.namjene-prijenos	842.790	0	0	0	0

Članak 3.

II POSEBNI DIO

Rashodi i izdaci Proračuna u iznosu 29.718.316 Eur-a za 2023.godinu, 34.627.965 Eur-a za 2024.godinu i 31.013.103 za 2025.godinu iskazani prema organizacijskoj, programskoj i funkcijskoj klasifikaciji raspoređuju se po nositeljima i korisnicima u dijelu Proračuna kako slijedi:

RASHODI I IZDACI PO ORGANIZACIJSKOJ KLASIFIKACIJI		Proračun za 2023	Projekcija proračuna za 2024	Projekcija proračuna za 2025	INDEX	INDEX
		1	2	3	2/1	3/2
UKUPNO:		29.718.316	34.627.965	31.013.103	117	90
Razdjel:	001 UO ZA LOKALNI POLITIČKI SUSTAV I UPRAVLJANJE IMOVINOM	1.960.806	1.794.203	1.771.639	92	99
Glava	00101 UO ZA LOKALNI POLITIČKI SUSTAV I UPRAVLJANJE IMOVINOM	1.878.495	1.711.892	1.689.328	91	99
Glava	00102 MJESNI ODBORI	82.311	82.311	82.311	100	100
Razdjel:	002 UO ZA FINACIJE I DRUŠTVENE DJELATNOSTI	12.794.821	12.808.624	13.101.976	100	102
Glava	00201 UO ZA FINACIJE I DRUŠTVENE DJELATNOSTI	5.493.185	5.503.292	5.795.644	100	105
Glava	00202 30996-DJEČJI VRTIĆ OPATIJA	2.600.667	2.601.337	2.601.337	100	100
Glava	00203 10740-OŠ R.KATALINIĆA JERETOVA	2.448.804	2.448.804	2.448.804	100	100
Glava	00204 30988-GR.KNJIŽNICA I ČIT.V.C.EMIN	459.350	459.350	459.350	100	100
Glava	00206 49147-FESTIVAL OPATIJA	1.792.815	1.795.841	1.796.841	100	100
Razdjel:	003 UO ZA KOMUNALNI SUSTAV, PROSTORNO PLANIRANJE I ZAŠTITU OKOLIŠA	13.205.904	19.038.715	15.153.065	144	80
Glava	00301 UO ZA KOMUNALNI SUSTAV, PROSTORNO PLANIRANJE I ZAŠTITU OKOLIŠA	11.176.572	13.500.543	10.439.957	121	77
Glava	00302 30970-JAVNA VATROGASNA POSTROJBA OPATIJA	2.029.332	5.538.172	4.713.108	273	85
Razdjel:	005 UO ZA STRATEŠKI RAZVOJ, EUROPSKE FONDOVE I GOSPODARSTVO	1.756.785	986.423	986.423	56	100
Glava	00550 UO ZA STRATEŠKI RAZVOJ, EUROPSKE FONDOVE I GOSPODARSTVO	1.756.785	986.423	986.423	56	100

RASHODI I IZDACI PO PROGRAMSKOJ KLASIFIKACIJI		Proračun za 2023	Projekcija proračuna za 2024	Projekcija proračuna za 2025	INDEX	INDEX
		1	2	3	2/1	3/2
UKUPNO:		29.718.316	34.627.965	31.013.103	117	90
Razdjel:001	UO ZA LOKALNI POLITIČKI SUSTAV I UPRAVLJANJE IMOVINOM	1.960.806	1.794.203	1.771.639	92	99
Glava: 00101	UO ZA LOKALNI POLITIČKI SUSTAV I UPRAVLJANJE IMOVINOM	1.878.495	1.711.892	1.689.328	91	99
Izvor: 1	Opći prihodi i primici	1.159.138	1.081.459	1.131.893	93	105
Izvor: 11	Opći prihodi i primici	1.159.138	1.081.459	1.131.893	93	105
Izvor: 3	Vlastiti prihodi	122.105	122.105	122.105	100	100
Izvor: 31	Vlastiti prihodi	122.105	122.105	122.105	100	100
Izvor: 4	Prihodi za posebne namjene	22.563	0	0	0	0
Izvor: 43	Prih.pos.namjene-Grad	22.563	0	0	0	0
Izvor: 7	Prihodi od prodaje/zamjene nef.imov.	574.689	508.328	435.330	88	86
Izvor: 71	Prihodi od prodaje	574.689	508.328	435.330	88	86
PROGRAM:	AKTIVNOSTI GRADSKOG VIJEĆA	175.858	166.566	166.566	95	99
1010						
Aktivnost A101001	MEĐUNARODNA I TUZEMNA SURADNJA	26.545	19.908	19.908	75	100
Izvor: 1	Opći prihodi i primici	26.545	19.908	19.908	75	100
Izvor: 11	Opći prihodi i primici	26.545	19.908	19.908	75	100
32	Materijalni rashodi	26.545	19.908	19.908	75	100
Aktivnost A101002	JAVNA PRIZNANJA GRADA OPATIJE	2.654	2.654	2.654	100	100
Izvor: 1	Opći prihodi i primici	2.654	2.654	2.654	100	100
Izvor: 11	Opći prihodi i primici	2.654	2.654	2.654	100	100
32	Materijalni rashodi	2.654	2.654	2.654	100	100
Aktivnost A101005	NAKNADE ZA RAD U PREDSTAVNIČKIM TIJELIMA	46.453	46.453	46.453	100	100
Izvor: 1	Opći prihodi i primici	46.453	46.453	46.453	100	100
Izvor: 11	Opći prihodi i primici	46.453	46.453	46.453	100	100
32	Materijalni rashodi	46.453	46.453	46.453	100	100
Aktivnost A101006	MEDIJSKO PRAĆENJE I ORGANIZIRANJE TRIBINA	15.927	13.272	13.272	83	100
Izvor: 1	Opći prihodi i primici	15.927	13.272	13.272	83	100
Izvor: 11	Opći prihodi i primici	15.927	13.272	13.272	83	100
32	Materijalni rashodi	15.927	13.272	13.272	83	100
Aktivnost A101007	POKROVITELJSTVA GRADSKOG VIJEĆA	21.899	21.899	21.899	100	100
Izvor: 1	Opći prihodi i primici	21.899	21.899	21.899	100	100
Izvor: 11	Opći prihodi i primici	21.899	21.899	21.899	100	100
38	Ostali rashodi	21.899	21.899	21.899	100	100
Aktivnost A101008	TROŠKOVI ODRŽAVANJA SJEDNICA GV	29.862	29.862	29.862	100	100
Izvor: 1	Opći prihodi i primici	29.862	29.862	29.862	100	100
Izvor: 11	Opći prihodi i primici	29.862	29.862	29.862	100	100
32	Materijalni rashodi	29.862	29.862	29.862	100	100

RASHODI I IZDACI PO PROGRAMSKOJ KLASIFIKACIJI		Proračun za 2023	Projekcija proračuna za 2024	Projekcija proračuna za 2025	INDEX	INDEX
		1	2	3	2/1	3/2
Aktivnost A101009	POTPORE UDRUGAMA HRVATSKIH BRANITELJA I BORACA NOB-A	32.518	32.518	32.518	100	100
Izvor: 1	Opći prihodi i primici	32.518	32.518	32.518	100	100
Izvor: 11	Opći prihodi i primici	32.518	32.518	32.518	100	100
Korisnik: 133	KOM. ZA PITANJA BORACA ANT. I DOM. RATA	23.227	23.227	23.227	100	100
32	Materijalni rashodi	3.053	3.053	3.053	100	100
38	Ostali rashodi	20.174	20.174	20.174	100	100
38	Ostali rashodi	9.291	9.291	9.291	100	100
PROGRAM: 1011	LOKALNI POLITIČKI SUSTAV	77.908	51.363	99.143	66	99
Aktivnost A101133	FINANCIRANJE POLITIČKIH AKTIVNOSTI	44.369	44.369	44.369	100	100
Izvor: 1	Opći prihodi i primici	44.369	44.369	44.369	100	100
Izvor: 11	Opći prihodi i primici	44.369	44.369	44.369	100	100
Korisnik: 201	AKCIJA MLADIH	5.915	5.915	5.915	100	100
38	Ostali rashodi	5.915	5.915	5.915	100	100
Korisnik: 124	HRVATSKA DEMOKRATSKA ZAJEDNICA	2.958	2.958	2.958	100	100
38	Ostali rashodi	2.958	2.958	2.958	100	100
Korisnik: 393	KVARNERSKA INICIJATIVA	2.960	2.960	2.960	100	100
38	Ostali rashodi	2.960	2.960	2.960	100	100
Korisnik: 382	NEZAVISNA LISTA I.DUJMIĆ	14.788	14.788	14.788	100	100
38	Ostali rashodi	14.788	14.788	14.788	100	100
Korisnik: 87	SOCIJAL DEMOKRATSKA PARTIJA	14.788	14.788	14.788	100	100
38	Ostali rashodi	14.788	14.788	14.788	100	100
Korisnik: 381	UNIJA KVARNER	2.960	2.960	2.960	100	100
38	Ostali rashodi	2.960	2.960	2.960	100	100
Aktivnost A101134	FINANCIRANJE NACIONALNIH MANJINA	6.994	6.994	6.994	100	100
Izvor: 1	Opći prihodi i primici	6.994	6.994	6.994	100	100
Izvor: 11	Opći prihodi i primici	6.994	6.994	6.994	100	100
Korisnik: 389	PREDSTAVNIK SLOVENSKE NACIONALNE MANJINE	968	968	968	100	100
32	Materijalni rashodi	902	902	902	100	100
34	Financijski rashodi	66	66	66	100	100
Korisnik: 390	PREDSTAVNIK TALIJANSKE NACIONALNE MANJINE	969	969	969	100	100
32	Materijalni rashodi	956	956	956	100	100
34	Financijski rashodi	13	13	13	100	100
Korisnik: 388	SRPSKA NACIONALNA MANJINA	5.057	5.057	5.057	100	100
32	Materijalni rashodi	4.845	4.845	4.845	100	100
34	Financijski rashodi	212	212	212	100	100

RASHODI I IZDACI PO PROGRAMSKOJ KLASIFIKACIJI		Proračun za 2023	Projekcija proračuna za 2024	Projekcija proračuna za 2025	INDEX	INDEX
		1	2	3	2/1	3/2
Aktivnost A101135	IZBORI ZA TIJELA LOKALNE SAMOUPRAVE	0	0	47.780	0	0
Izvor: 1	Opći prihodi i primici	0	0	47.780	0	0
Izvor: 11	Opći prihodi i primici	0	0	47.780	0	0
32	Materijalni rashodi	0	0	34.508	0	0
38	Ostali rashodi	0	0	13.272	0	0
Aktivnost A101136	IZBORI ZA MJESNU SAMOUPRAVU	19.908	0	0	0	0
Izvor: 1	Opći prihodi i primici	19.908	0	0	0	0
Izvor: 11	Opći prihodi i primici	19.908	0	0	0	0
32	Materijalni rashodi	19.908	0	0	0	0
Aktivnost A101137	IZBORI ZA VIJEĆA NACIONALNIH MANJINA	6.637	0	0	0	0
Izvor: 1	Opći prihodi i primici	6.637	0	0	0	0
Izvor: 11	Opći prihodi i primici	6.637	0	0	0	0
32	Materijalni rashodi	6.637	0	0	0	0
PROGRAM: 1012	RAD IZVRŠNOG TIJELA	207.377	203.396	206.050	98	99
Aktivnost A101201	PRORAČUNSKA ZALIHA	26.545	26.545	26.545	100	100
Izvor: 1	Opći prihodi i primici	26.545	26.545	26.545	100	100
Izvor: 11	Opći prihodi i primici	26.545	26.545	26.545	100	100
38	Ostali rashodi	26.545	26.545	26.545	100	100
Aktivnost A101200	REDOVNA DJELATNOST	95.892	95.892	95.892	100	100
Izvor: 1	Opći prihodi i primici	95.892	95.892	95.892	100	100
Izvor: 11	Opći prihodi i primici	95.892	95.892	95.892	100	100
31	Rashodi za zaposlene	77.311	77.311	77.311	100	100
32	Materijalni rashodi	18.581	18.581	18.581	100	100
Aktivnost A101221	SAVJETODAVNA TIJELA GRADONAČELNIKA	2.654	2.654	2.654	100	100
Izvor: 1	Opći prihodi i primici	2.654	2.654	2.654	100	100
Izvor: 11	Opći prihodi i primici	2.654	2.654	2.654	100	100
32	Materijalni rashodi	2.654	2.654	2.654	100	100

RASHODI I IZDACI PO PROGRAMSKOJ KLASIFIKACIJI		Proračun za 2023	Projekcija proračuna za 2024	Projekcija proračuna za 2025	INDEX	INDEX
		1	2	3	2/1	3/2
Aktivnost A101222	POTPORE USTANOVAMA I ORGANIZACIJAMA CIVILNOG DRUŠTVA OD ZNAČAJA ZA GRAD	35.834	35.834	35.834	100	100
Izvor: 1	Opći prihodi i primici	35.834	35.834	35.834	100	100
Izvor: 11	Opći prihodi i primici	35.834	35.834	35.834	100	100
Korisnik: 174	DVD UČKA	7.963	7.963	7.963	100	100
38	Ostali rashodi	7.963	7.963	7.963	100	100
Korisnik: 396	IKARSKI BARKARIJOL	5.309	5.309	5.309	100	100
38	Ostali rashodi	5.309	5.309	5.309	100	100
Korisnik: 78	PARK PRIRODE UČKA	3.318	3.318	3.318	100	100
36	Pomoći dane u inozemstvo i unutar općeg proračuna	3.318	3.318	3.318	100	100
Korisnik: 108	ZAJEDNICA TALIJANA	2.654	2.654	2.654	100	100
38	Ostali rashodi	2.654	2.654	2.654	100	100
Korisnik: 207	ŽUPE S PODRUČJA GRADA OPATIJE	6.636	6.636	6.636	100	100
38	Ostali rashodi	6.636	6.636	6.636	100	100
38	Ostali rashodi	9.954	9.954	9.954	100	100
Aktivnost A101224	NAKNADE ŠTETA U SLUČAJU ELEMENTARNIH NEPOGODA	6.636	6.636	6.636	100	100
Izvor: 1	Opći prihodi i primici	6.636	6.636	6.636	100	100
Izvor: 11	Opći prihodi i primici	6.636	6.636	6.636	100	100
38	Ostali rashodi	6.636	6.636	6.636	100	100
Aktivnost A101225	POTPORE ODRŽAVANJU KONGRESA, SAJMOVA I DRUGIH SKUPOVA	39.816	35.835	38.489	90	107
Izvor: 1	Opći prihodi i primici	39.816	35.835	38.489	90	107
Izvor: 11	Opći prihodi i primici	39.816	35.835	38.489	90	107
Korisnik: 397	UDRUGA PROJEKT	19.908	15.927	18.581	80	117
38	Ostali rashodi	19.908	15.927	18.581	80	117
38	Ostali rashodi	19.908	19.908	19.908	100	100
PROGRAM: 1013	REDOVNI PROGRAMI UREDA ZA LOK.POLIT.SUSTAV I UPRAVLJ.IMOVINOM	231.635	199.746	199.746	86	99
Aktivnost A101301	REDOVNI RAD UREDA ZA LOK.POL.SUSTAV I UPRAVLJ.IMOVINOM	141.383	130.730	130.730	92	100
Izvor: 1	Opći prihodi i primici	141.383	130.730	130.730	92	100
Izvor: 11	Opći prihodi i primici	141.383	130.730	130.730	92	100
Korisnik: 85	SAVEZ UDRUGA GRADOVA RH	7.300	7.300	7.300	100	100
32	Materijalni rashodi	7.300	7.300	7.300	100	100
32	Materijalni rashodi	94.266	83.613	83.613	89	100
38	Ostali rashodi	39.817	39.817	39.817	100	100

RASHODI I IZDACI PO PROGRAMSKOJ KLASIFIKACIJI		Proračun za 2023	Projekcija proračuna za 2024	Projekcija proračuna za 2025	INDEX	INDEX
		1	2	3	2/1	3/2
Aktivnost A101310	OBJAVA AKATA, NATJEČAJA I DR.	33.181	33.181	33.181	100	100
Izvor: 1	Opći prihodi i primici	33.181	33.181	33.181	100	100
Izvor: 11	Opći prihodi i primici	33.181	33.181	33.181	100	100
32	Materijalni rashodi	33.181	33.181	33.181	100	100
Aktivnost A101311	POSLOVI ZASTUPANJA I DRUGE PRAVNE USLUGE	57.071	35.835	35.835	63	100
Izvor: 3	Vlastiti prihodi	57.071	35.835	35.835	63	100
Izvor: 31	Vlastiti prihodi	57.071	35.835	35.835	63	100
32	Materijalni rashodi	57.071	35.835	35.835	63	100
PROGRAM: 3050	PROGRAM ODRŽAVANJA PROSTORA GRADA	545.489	537.527	537.527	99	99
Aktivnost A305001	ODRŽAVANJE OBJEKATA GRADA	410.113	400.823	400.823	98	100
Izvor: 1	Opći prihodi i primici	145.996	115.469	115.469	79	100
Izvor: 11	Opći prihodi i primici	145.996	115.469	115.469	79	100
Izvor: 3	Vlastiti prihodi	65.034	86.270	86.270	133	100
Izvor: 31	Vlastiti prihodi	65.034	86.270	86.270	133	100
Izvor: 7	Prihodi od prodaje/zamjene nef.imov.	199.083	199.084	199.084	100	100
Izvor: 71	Prihodi od prodaje	199.083	199.084	199.084	100	100
32	Materijalni rashodi	410.113	400.823	400.823	98	100
Aktivnost A305002	SREDSTVA PRIČUVE ZA PROSTORE U VLASNIŠTVU GRADA	66.361	66.361	66.361	100	100
Izvor: 1	Opći prihodi i primici	66.361	66.361	66.361	100	100
Izvor: 11	Opći prihodi i primici	66.361	66.361	66.361	100	100
32	Materijalni rashodi	66.361	66.361	66.361	100	100
Aktivnost A305005	IZRADA CERTIFIKATA ZA ZGRADE U VLASNIŠTVU GRADA OPATIJE	2.654	3.982	3.982	150	100
Izvor: 1	Opći prihodi i primici	2.654	3.982	3.982	150	100
Izvor: 11	Opći prihodi i primici	2.654	3.982	3.982	150	100
32	Materijalni rashodi	2.654	3.982	3.982	150	100
Aktivnost A305006	PROCJENE VRIJEDNOSTI NEKRETNINA I GEODETSKI POSLOVI	66.361	66.361	66.361	100	100
Izvor: 1	Opći prihodi i primici	66.361	66.361	66.361	100	100
Izvor: 11	Opći prihodi i primici	66.361	66.361	66.361	100	100
32	Materijalni rashodi	66.361	66.361	66.361	100	100
PROGRAM: 3060	KAPITALNA ULAGANJA U IMOVINU	375.606	309.244	236.246	82	99
Kapitalni projekt K306001	OTKUP NEKRETNINA	265.446	199.084	199.084	75	100
Izvor: 7	Prihodi od prodaje/zamjene nef.imov.	265.446	199.084	199.084	75	100
Izvor: 71	Prihodi od prodaje	265.446	199.084	199.084	75	100
41	Rashodi za nabavu neproizvedene dugotrajne imovine	265.446	199.084	199.084	75	100

RASHODI I IZDACI PO PROGRAMSKOJ KLASIFIKACIJI		Proračun za 2023	Projekcija proračuna za 2024	Projekcija proračuna za 2025	INDEX	INDEX
		1	2	3	2/1	3/2
Kapitalni projekt K306008	RJEŠAVANJE STAMB.POTREBA SOCIJALNO UGROŽENIH OSOBA	23.890	23.890	23.890	100	100
Izvor: 7	Prihodi od prodaje/zamjene nef.imov.	23.890	23.890	23.890	100	100
Izvor: 71	Prihodi od prodaje	23.890	23.890	23.890	100	100
42	Rashodi za nabavu proizvedene dugotrajne imovine	23.890	23.890	23.890	100	100
Kapitalni projekt K306047	SUFINCIRANJE TROŠKOVA VOĐENJA POSTUPKA NOVE IZMJERE	39.817	39.817	0	100	0
Izvor: 7	Prihodi od prodaje/zamjene nef.imov.	39.817	39.817	0	100	0
Izvor: 71	Prihodi od prodaje	39.817	39.817	0	100	0
32	Materijalni rashodi	39.817	39.817	0	100	0
Kapitalni projekt K306048	GEODETSKI POSLOVI UZ NOVU KATASTARSKU IZMJERU	33.181	33.181	0	100	0
Izvor: 7	Prihodi od prodaje/zamjene nef.imov.	33.181	33.181	0	100	0
Izvor: 71	Prihodi od prodaje	33.181	33.181	0	100	0
32	Materijalni rashodi	33.181	33.181	0	100	0
Kapitalni projekt K306049	KAPITALNA ULAGANJA U OPREMU GRADSKE UPRAVE	13.272	13.272	13.272	100	100
Izvor: 7	Prihodi od prodaje/zamjene nef.imov.	13.272	13.272	13.272	100	100
Izvor: 71	Prihodi od prodaje	13.272	13.272	13.272	100	100
42	Rashodi za nabavu proizvedene dugotrajne imovine	13.272	13.272	13.272	100	100
PROGRAM: 1016	INFORMIRANJE JAVNOSTI	145.838	145.838	145.838	100	99
Aktivnost A101601	LIST OPATIJA	63.548	63.548	63.548	100	100
Izvor: 1	Opći prihodi i primici	63.548	63.548	63.548	100	100
Izvor: 11	Opći prihodi i primici	63.548	63.548	63.548	100	100
32	Materijalni rashodi	63.548	63.548	63.548	100	100
Aktivnost A101602	ELEKTRONIČKI MEDIJI-JAVNI POZIV	33.181	33.181	33.181	100	100
Izvor: 1	Opći prihodi i primici	33.181	33.181	33.181	100	100
Izvor: 11	Opći prihodi i primici	33.181	33.181	33.181	100	100
32	Materijalni rashodi	33.181	33.181	33.181	100	100
Aktivnost A101603	OSTALE PROMIDŽBENE AKTIVNOSTI	49.109	49.109	49.109	100	100
Izvor: 1	Opći prihodi i primici	49.109	49.109	49.109	100	100
Izvor: 11	Opći prihodi i primici	49.109	49.109	49.109	100	100
32	Materijalni rashodi	49.109	49.109	49.109	100	100
PROGRAM: 1017	OBILJEŽAVANJE DATUMA	118.784	98.212	98.212	83	99

RASHODI I IZDACI PO PROGRAMSKOJ KLASIFIKACIJI		Proračun za 2023	Projekcija proračuna za 2024	Projekcija proračuna za 2025	INDEX	INDEX
		1	2	3	2/1	3/2
Aktivnost A101701	DAN GRADA	12.609	12.609	12.609	100	100
Izvor: 1	Opći prihodi i primici	12.609	12.609	12.609	100	100
Izvor: 11	Opći prihodi i primici	12.609	12.609	12.609	100	100
32	Materijalni rashodi	12.609	12.609	12.609	100	100
Aktivnost A101702	OBILJEŽAVANJE DATUMA	23.226	23.226	23.226	100	100
Izvor: 1	Opći prihodi i primici	23.226	23.226	23.226	100	100
Izvor: 11	Opći prihodi i primici	23.226	23.226	23.226	100	100
Korisnik: 399	JAVNI POZIV	2.654	2.654	2.654	100	100
38	Ostali rashodi	2.654	2.654	2.654	100	100
32	Materijalni rashodi	20.572	20.572	20.572	100	100
Aktivnost A101703	MARKOVA	4.645	4.645	4.645	100	100
Izvor: 1	Opći prihodi i primici	4.645	4.645	4.645	100	100
Izvor: 11	Opći prihodi i primici	4.645	4.645	4.645	100	100
Korisnik: 44	KULTURNO DRUŠTVO LEPRINAC	4.645	4.645	4.645	100	100
38	Ostali rashodi	4.645	4.645	4.645	100	100
Aktivnost A101704	MARUNADA	13.272	13.272	13.272	100	100
Izvor: 1	Opći prihodi i primici	13.272	13.272	13.272	100	100
Izvor: 11	Opći prihodi i primici	13.272	13.272	13.272	100	100
32	Materijalni rashodi	13.272	13.272	13.272	100	100
Aktivnost A101705	PETROVA	4.645	4.645	4.645	100	100
Izvor: 1	Opći prihodi i primici	4.645	4.645	4.645	100	100
Izvor: 11	Opći prihodi i primici	4.645	4.645	4.645	100	100
32	Materijalni rashodi	4.645	4.645	4.645	100	100
Aktivnost A101706	PUSNE UŽANCE	5.970	5.970	5.970	100	100
Izvor: 1	Opći prihodi i primici	5.970	5.970	5.970	100	100
Izvor: 11	Opći prihodi i primici	5.970	5.970	5.970	100	100
32	Materijalni rashodi	5.970	5.970	5.970	100	100
Aktivnost A101707	MAŠKARANI KLAPSKI MARATON	9.291	9.291	9.291	100	100
Izvor: 1	Opći prihodi i primici	9.291	9.291	9.291	100	100
Izvor: 11	Opći prihodi i primici	9.291	9.291	9.291	100	100
38	Ostali rashodi	9.291	9.291	9.291	100	100
Aktivnost A101708	ADVENT U OPATIJI	15.263	15.263	15.263	100	100
Izvor: 1	Opći prihodi i primici	15.263	15.263	15.263	100	100
Izvor: 11	Opći prihodi i primici	15.263	15.263	15.263	100	100
32	Materijalni rashodi	15.263	15.263	15.263	100	100

RASHODI I IZDACI PO PROGRAMSKOJ KLASIFIKACIJI		Proračun za 2023	Projekcija proračuna za 2024	Projekcija proračuna za 2025	INDEX	INDEX
		1	2	3	2/1	3/2
Aktivnost	DANI HRT-a U OPATIJI	22.563	9.291	9.291	41	100
A101709						
Izvor: 1	Opći prihodi i primici	0	9.291	9.291	0	100
Izvor: 11	Opći prihodi i primici	0	9.291	9.291	0	100
Izvor: 4	Prihodi za posebne namjene	22.563	0	0	0	0
Izvor: 43	Prih.pos.namjene-Grad	22.563	0	0	0	0
32	Materijalni rashodi	22.563	9.291	9.291	41	100
Tekući projekt	100.G.ROĐENJA IVE ROBIČA	7.300	0	0	0	0
A101710						
Izvor: 1	Opći prihodi i primici	7.300	0	0	0	0
Izvor: 11	Opći prihodi i primici	7.300	0	0	0	0
Korisnik: 398	UDRUGA SERENADA OPATIJA	7.300	0	0	0	0
38	Ostali rashodi	7.300	0	0	0	0
Glava 00102	MJESNI ODBORI	82.311	82.311	82.311	100	100
Izvor: 1	Opći prihodi i primici	82.311	82.311	82.311	100	100
Izvor: 11	Opći prihodi i primici	82.311	82.311	82.311	100	100
PROGRAM:	AKTIVNOSTI MJESNIH ODBORA	82.311	82.311	82.311	100	99
1020						

RASHODI I IZDACI PO PROGRAMSKOJ KLASIFIKACIJI		Proračun za 2023	Projekcija proračuna za 2024	Projekcija proračuna za 2025	INDEX	INDEX
		1	2	3	2/1	3/2
Aktivnost A102001	MATERIJALNI RASHODI MJESNIH ODBORA	55.431	55.431	55.431	100	100
Izvor: 1	Opći prihodi i primici	55.431	55.431	55.431	100	100
Izvor: 11	Opći prihodi i primici	55.431	55.431	55.431	100	100
Korisnik: 53	MJESNI ODBOR BELVEDER	4.725	4.725	4.725	100	100
32	Materijalni rashodi	4.592	4.592	4.592	100	100
42	Rashodi za nabavu proizvedene dugotrajne imovine	133	133	133	100	100
Korisnik: 54	MJESNI ODBOR CENTAR 1	5.696	5.696	5.696	100	100
32	Materijalni rashodi	5.696	5.696	5.696	100	100
Korisnik: 55	MJESNI ODBOR CENTAR 2	3.540	3.540	3.540	100	100
32	Materijalni rashodi	3.540	3.540	3.540	100	100
Korisnik: 56	MJESNI ODBOR DOBREĆ	3.092	3.092	3.092	100	100
32	Materijalni rashodi	2.595	2.595	2.595	100	100
42	Rashodi za nabavu proizvedene dugotrajne imovine	497	497	497	100	100
Korisnik: 57	MJESNI ODBOR IČIĆI	4.951	4.951	4.951	100	100
32	Materijalni rashodi	4.951	4.951	4.951	100	100
Korisnik: 58	MJESNI ODBOR IKA	2.001	2.001	2.001	100	100
32	Materijalni rashodi	2.001	2.001	2.001	100	100
Korisnik: 59	MJESNI ODBOR KOSOVO	2.429	2.429	2.429	100	100
32	Materijalni rashodi	2.429	2.429	2.429	100	100
Korisnik: 60	MJESNI ODBOR OPRIĆ	1.168	1.168	1.168	100	100
32	Materijalni rashodi	1.168	1.168	1.168	100	100
Korisnik: 61	MJESNI ODBOR POBRI	2.684	2.684	2.684	100	100
32	Materijalni rashodi	2.684	2.684	2.684	100	100
Korisnik: 62	MJESNI ODBOR POLJANE	3.060	3.060	3.060	100	100
32	Materijalni rashodi	3.060	3.060	3.060	100	100
Korisnik: 63	MJESNI ODBOR PUNTA KOLOVA	3.956	3.956	3.956	100	100
32	Materijalni rashodi	3.956	3.956	3.956	100	100
Korisnik: 64	MJESNI ODBOR TOŠINA	3.955	3.955	3.955	100	100
32	Materijalni rashodi	3.955	3.955	3.955	100	100
Korisnik: 65	MJESNI ODBOR VASANSKA	4.725	4.725	4.725	100	100
32	Materijalni rashodi	4.725	4.725	4.725	100	100
Korisnik: 66	MJESNI ODBOR VEPRINAC UČKA	5.189	5.189	5.189	100	100
32	Materijalni rashodi	4.791	4.791	4.791	100	100
42	Rashodi za nabavu proizvedene dugotrajne imovine	398	398	398	100	100
Korisnik: 67	MJESNI ODBOR VOLOSKO	4.260	4.260	4.260	100	100
32	Materijalni rashodi	4.260	4.260	4.260	100	100

RASHODI I IZDACI PO PROGRAMSKOJ KLASIFIKACIJI		Proračun za 2023	Projekcija proračuna za 2024	Projekcija proračuna za 2025	INDEX	INDEX
		1	2	3	2/1	3/2
Aktivnost A102021	MANIFESTACIJE I DOGAĐANJA U ORGANIZACIJI MJESNIH ODBORA	26.880	26.880	26.880	100	100
Izvor: 1	Opći prihodi i primici	26.880	26.880	26.880	100	100
Izvor: 11	Opći prihodi i primici	26.880	26.880	26.880	100	100
Korisnik: 53	MJESNI ODBOR BELVEDER	1.792	1.792	1.792	100	100
32	Materijalni rashodi	1.792	1.792	1.792	100	100
Korisnik: 54	MJESNI ODBOR CENTAR 1	1.792	1.792	1.792	100	100
32	Materijalni rashodi	1.792	1.792	1.792	100	100
Korisnik: 55	MJESNI ODBOR CENTAR 2	1.792	1.792	1.792	100	100
32	Materijalni rashodi	1.792	1.792	1.792	100	100
Korisnik: 56	MJESNI ODBOR DOBREĆ	1.792	1.792	1.792	100	100
32	Materijalni rashodi	1.792	1.792	1.792	100	100
Korisnik: 57	MJESNI ODBOR IČIĆI	1.792	1.792	1.792	100	100
32	Materijalni rashodi	1.792	1.792	1.792	100	100
Korisnik: 58	MJESNI ODBOR IKA	1.792	1.792	1.792	100	100
32	Materijalni rashodi	1.792	1.792	1.792	100	100
Korisnik: 59	MJESNI ODBOR KOSOVO	1.792	1.792	1.792	100	100
32	Materijalni rashodi	1.792	1.792	1.792	100	100
Korisnik: 60	MJESNI ODBOR OPRIĆ	1.792	1.792	1.792	100	100
32	Materijalni rashodi	1.792	1.792	1.792	100	100
Korisnik: 61	MJESNI ODBOR POBRI	1.792	1.792	1.792	100	100
32	Materijalni rashodi	1.792	1.792	1.792	100	100
Korisnik: 62	MJESNI ODBOR POLJANE	1.792	1.792	1.792	100	100
32	Materijalni rashodi	1.792	1.792	1.792	100	100
Korisnik: 63	MJESNI ODBOR PUNTA KOLOVA	1.792	1.792	1.792	100	100
32	Materijalni rashodi	1.792	1.792	1.792	100	100
Korisnik: 64	MJESNI ODBOR TOŠINA	1.792	1.792	1.792	100	100
32	Materijalni rashodi	1.792	1.792	1.792	100	100
Korisnik: 65	MJESNI ODBOR VASANSKA	1.792	1.792	1.792	100	100
32	Materijalni rashodi	1.792	1.792	1.792	100	100
Korisnik: 66	MJESNI ODBOR VEPRINAC UČKA	1.792	1.792	1.792	100	100
32	Materijalni rashodi	1.792	1.792	1.792	100	100
Korisnik: 67	MJESNI ODBOR VOLOSKO	1.792	1.792	1.792	100	100
32	Materijalni rashodi	1.792	1.792	1.792	100	100

RASHODI I IZDACI PO PROGRAMSKOJ KLASIFIKACIJI		Proračun za 2023	Projekcija proračuna za 2024	Projekcija proračuna za 2025	INDEX	INDEX
		1	2	3	2/1	3/2
Razdjel:002	UO ZA FINANCIJE I DRUŠTVENE DJELATNOSTI	12.794.821	12.808.624	13.101.976	100	102
Glava 00201	UO ZA FINANCIJE I DRUŠTVENE DJELATNOSTI	5.493.185	5.503.292	5.795.644	100	105
Izvor: 1	Opći prihodi i primici	3.790.136	4.651.058	4.769.123	123	103
Izvor: 11	Opći prihodi i primici	3.790.136	4.651.058	4.769.123	123	103
Izvor: 4	Prihodi za posebne namjene	842.790	0	0	0	0
Izvor: 45	Prih.pos.namjene-prijenos	842.790	0	0	0	0
Izvor: 5	Pomoći	46.137	0	0	0	0
Izvor: 51	Pomoći EU	46.137	0	0	0	0
Izvor: 7	Prihodi od prodaje/zamjene nef.imov.	814.122	852.234	1.026.521	105	120
Izvor: 71	Prihodi od prodaje	814.122	852.234	1.026.521	105	120
PROGRAM:	JAVNA UPRAVA I ADMINISTRACIJA 2000	1.934.800	1.962.321	1.970.803	101	102
Aktivnost A200001	REDOVNA DJELATNOST	1.934.800	1.962.321	1.970.803	101	100
Izvor: 1	Opći prihodi i primici	1.934.800	1.962.321	1.970.803	101	100
Izvor: 11	Opći prihodi i primici	1.934.800	1.962.321	1.970.803	101	100
31	Rashodi za zaposlene	1.736.545	1.759.000	1.767.120	101	100
32	Materijalni rashodi	174.365	178.003	177.365	102	100
34	Financijski rashodi	23.890	25.318	26.318	106	104
PROGRAM:	ZDRAVI GRAD 2001	36.764	36.764	36.764	100	102
Aktivnost A200110	HRVATSKA MREŽA ZDRAVIH GRADOVA	929	929	929	100	100
Izvor: 1	Opći prihodi i primici	929	929	929	100	100
Izvor: 11	Opći prihodi i primici	929	929	929	100	100
32	Materijalni rashodi	929	929	929	100	100
Aktivnost A200111	IZ SIVOG U ZELENO	4.645	4.645	4.645	100	100
Izvor: 1	Opći prihodi i primici	4.645	4.645	4.645	100	100
Izvor: 11	Opći prihodi i primici	4.645	4.645	4.645	100	100
32	Materijalni rashodi	4.645	4.645	4.645	100	100
Aktivnost A200112	DODATNI PROGRAMI U ZDRAVOM GRADU - JAVNI POZIV	26.545	26.545	26.545	100	100
Izvor: 1	Opći prihodi i primici	26.545	26.545	26.545	100	100
Izvor: 11	Opći prihodi i primici	26.545	26.545	26.545	100	100
38	Ostali rashodi	26.545	26.545	26.545	100	100
Aktivnost A200114	NEFINANCIJSKE POTPORE - ZDRAVI GRAD	664	664	664	100	100
Izvor: 1	Opći prihodi i primici	664	664	664	100	100
Izvor: 11	Opći prihodi i primici	664	664	664	100	100
32	Materijalni rashodi	664	664	664	100	100

RASHODI I IZDACI PO PROGRAMSKOJ KLASIFIKACIJI		Proračun za 2023	Projekcija proračuna za 2024	Projekcija proračuna za 2025	INDEX	INDEX
		1	2	3	2/1	3/2
Tekući projekt A200118	STERILIZACIJA I ZBRINJAVANJE NAPUŠTENIH KUĆNIH LJUBIMACA	3.981	3.981	3.981	100	100
Izvor: 1	Opći prihodi i primici	3.981	3.981	3.981	100	100
Izvor: 11	Opći prihodi i primici	3.981	3.981	3.981	100	100
Korisnik: 13	DR.ZA ZAŠT. ŽIVOTINJA LUNJO I MAZA	3.981	3.981	3.981	100	100
38	Ostali rashodi	3.981	3.981	3.981	100	100
PROGRAM: 2010	JAVNE POTREBE U PREDŠKOLSKOM ODGOJU I OBRAZOVANJU	11.945	11.945	11.945	100	102
Aktivnost A201012	SMJEŠTAJ DJECE U DRUGIM VRTIČIMA	10.618	10.618	10.618	100	100
Izvor: 1	Opći prihodi i primici	10.618	10.618	10.618	100	100
Izvor: 11	Opći prihodi i primici	10.618	10.618	10.618	100	100
35	Subvencije	3.982	3.982	3.982	100	100
36	Pomoći dane u inozemstvo i unutar općeg proračuna	6.636	6.636	6.636	100	100
Aktivnost A201017	PROGRAMI ZA DJECU PREDŠKOLSKE DOBI-JAVNI POZIV	1.327	1.327	1.327	100	100
Izvor: 1	Opći prihodi i primici	1.327	1.327	1.327	100	100
Izvor: 11	Opći prihodi i primici	1.327	1.327	1.327	100	100
38	Ostali rashodi	1.327	1.327	1.327	100	100
PROGRAM: 2020	JAVNE POTREBE U OSNOVNOŠKOLSKOM OBRAZOVANJU	169.816	166.705	166.705	98	102
Aktivnost A202011	OBVEZNO OSNOVNO ŠKOLSKO OBRAZOVANJE	16.628	16.628	16.628	100	100
Izvor: 1	Opći prihodi i primici	16.628	16.628	16.628	100	100
Izvor: 11	Opći prihodi i primici	16.628	16.628	16.628	100	100
32	Materijalni rashodi	16.628	16.628	16.628	100	100
Aktivnost A202012	OBVEZNO OSNOVNO ŠKOLSKO OBRAZOVANJE IZNAD MINIM.STANDARDA	2.654	2.654	2.654	100	100
Izvor: 1	Opći prihodi i primici	2.654	2.654	2.654	100	100
Izvor: 11	Opći prihodi i primici	2.654	2.654	2.654	100	100
32	Materijalni rashodi	2.654	2.654	2.654	100	100
Aktivnost A202013	ZAŠTITA I PROMICANJE DJEČJIH PRAVA (DGV I OST.AKTIV.)	5.309	5.309	5.309	100	100
Izvor: 1	Opći prihodi i primici	5.309	5.309	5.309	100	100
Izvor: 11	Opći prihodi i primici	5.309	5.309	5.309	100	100
38	Ostali rashodi	5.309	5.309	5.309	100	100
Aktivnost A202022	DOGAĐANJA ZA DJECU	10.452	10.452	10.452	100	100
Izvor: 1	Opći prihodi i primici	10.452	10.452	10.452	100	100
Izvor: 11	Opći prihodi i primici	10.452	10.452	10.452	100	100
Korisnik: 78	PARK PRIRODE UČKA	5.973	5.973	5.973	100	100
36	Pomoći dane u inozemstvo i unutar općeg proračuna	5.973	5.973	5.973	100	100
32	Materijalni rashodi	4.479	4.479	4.479	100	100

RASHODI I IZDACI PO PROGRAMSKOJ KLASIFIKACIJI		Proračun za 2023	Projekcija proračuna za 2024	Projekcija proračuna za 2025	INDEX	INDEX
		1	2	3	2/1	3/2
Tekući projekt A202023	SUFINANCIRANJE NABAVE UDŽBENIKA	29.199	29.199	29.199	100	100
Izvor: 1	Opći prihodi i primici	29.199	29.199	29.199	100	100
Izvor: 11	Opći prihodi i primici	29.199	29.199	29.199	100	100
37	Naknade građanima i kućanstvima na temelju osiguranja i druge naknade	29.199	29.199	29.199	100	100
Tekući projekt T202032	POMOĆNICI U NASTAVI	664	664	664	100	100
Izvor: 1	Opći prihodi i primici	664	664	664	100	100
Izvor: 11	Opći prihodi i primici	664	664	664	100	100
38	Ostali rashodi	664	664	664	100	100
Aktivnost A202033	SUFINANCIRANJE PROGRAMA U OŠ LOVRAN	31.455	31.455	31.455	100	100
Izvor: 1	Opći prihodi i primici	31.455	31.455	31.455	100	100
Izvor: 11	Opći prihodi i primici	31.455	31.455	31.455	100	100
36	Pomoći dane u inozemstvo i unutar općeg proračuna	31.455	31.455	31.455	100	100
Aktivnost A202034	DODATNI PROGRAMI OSNOVNOG ŠKOLSTVA- JAVNI POZIV	5.973	5.973	5.973	100	100
Izvor: 1	Opći prihodi i primici	5.973	5.973	5.973	100	100
Izvor: 11	Opći prihodi i primici	5.973	5.973	5.973	100	100
38	Ostali rashodi	5.973	5.973	5.973	100	100
Aktivnost A202036	NEFINANCIJSKE POTPORE-OSNOVNOŠKOLSKO OBRAZOVANJE	1.327	1.327	1.327	100	100
Izvor: 1	Opći prihodi i primici	1.327	1.327	1.327	100	100
Izvor: 11	Opći prihodi i primici	1.327	1.327	1.327	100	100
32	Materijalni rashodi	1.327	1.327	1.327	100	100
Aktivnost A202040	PROGRAMI DND OPATIJA	55.744	55.744	55.744	100	100
Izvor: 1	Opći prihodi i primici	55.744	55.744	55.744	100	100
Izvor: 11	Opći prihodi i primici	55.744	55.744	55.744	100	100
Korisnik: 12	DRUŠTVO NAŠA DJECA	55.744	55.744	55.744	100	100
38	Ostali rashodi	55.744	55.744	55.744	100	100
Tekući projekt T202043	POKRENIMO KOTAČIĆ U ZAJEDNICI	3.111	0	0	0	0
Izvor: 5	Pomoći	3.111	0	0	0	0
Izvor: 51	Pomoći EU	3.111	0	0	0	0
31	Rashodi za zaposlene	2.155	0	0	0	0
32	Materijalni rashodi	956	0	0	0	0

RASHODI I IZDACI PO PROGRAMSKOJ KLASIFIKACIJI		Proračun za 2023	Projekcija proračuna za 2024	Projekcija proračuna za 2025	INDEX	INDEX
		1	2	3	2/1	3/2
Aktivnost A202044	SUFINANCIRANJE RADA LOGOPEDA	7.300	7.300	7.300	100	100
Izvor: 1	Opći prihodi i primici	0	7.300	7.300	0	100
Izvor: 11	Opći prihodi i primici	0	7.300	7.300	0	100
Izvor: 4	Prihodi za posebne namjene	7.300	0	0	0	0
Izvor: 45	Prih.pos.namjene-prijenos	7.300	0	0	0	0
37	Naknade građanima i kućanstvima na temelju osiguranja i druge naknade	7.300	7.300	7.300	100	100
PROGRAM: 2030	PROGRAM SREDNJE ŠKOLSKOG I OSTALOG OBRAZOVANJA	257.085	257.085	257.085	100	102
Aktivnost A203001	PROGRAMI SREDNJIH ŠKOLA	5.309	5.309	5.309	100	100
Izvor: 1	Opći prihodi i primici	5.309	5.309	5.309	100	100
Izvor: 11	Opći prihodi i primici	5.309	5.309	5.309	100	100
36	Pomoći dane u inozemstvo i unutar općeg proračuna	5.309	5.309	5.309	100	100
Aktivnost A203002	PROGRAM STIPENDIRANJA	157.543	157.543	157.543	100	100
Izvor: 1	Opći prihodi i primici	106.504	157.543	157.543	148	100
Izvor: 11	Opći prihodi i primici	106.504	157.543	157.543	148	100
Izvor: 4	Prihodi za posebne namjene	51.039	0	0	0	0
Izvor: 45	Prih.pos.namjene-prijenos	51.039	0	0	0	0
Korisnik: 392	GRAD PETRINJA	1.195	1.195	1.195	100	100
36	Pomoći dane u inozemstvo i unutar općeg proračuna	1.195	1.195	1.195	100	100
Korisnik: 219	GRAD VUKOVAR	5.309	5.309	5.309	100	100
36	Pomoći dane u inozemstvo i unutar općeg proračuna	5.309	5.309	5.309	100	100
37	Naknade građanima i kućanstvima na temelju osiguranja i druge naknade	151.039	151.039	151.039	100	100
Aktivnost A203005	NAGRAĐIVANJE UČENIKA I PROFESORA	1.991	1.991	1.991	100	100
Izvor: 1	Opći prihodi i primici	1.991	1.991	1.991	100	100
Izvor: 11	Opći prihodi i primici	1.991	1.991	1.991	100	100
38	Ostali rashodi	1.991	1.991	1.991	100	100
Aktivnost A203006	POTPORE MLADIMA	2.654	2.654	2.654	100	100
Izvor: 1	Opći prihodi i primici	2.654	2.654	2.654	100	100
Izvor: 11	Opći prihodi i primici	2.654	2.654	2.654	100	100
38	Ostali rashodi	2.654	2.654	2.654	100	100
Aktivnost A203007	SAVJET MLADIH	4.645	4.645	4.645	100	100
Izvor: 1	Opći prihodi i primici	4.645	4.645	4.645	100	100
Izvor: 11	Opći prihodi i primici	4.645	4.645	4.645	100	100
38	Ostali rashodi	4.645	4.645	4.645	100	100

RASHODI I IZDACI PO PROGRAMSKOJ KLASIFIKACIJI		Proračun za 2023	Projekcija proračuna za 2024	Projekcija proračuna za 2025	INDEX	INDEX
		1	2	3	2/1	3/2
Aktivnost A203008	SUFINANCIRANJE POKAZNIH KARATA	15.927	15.927	15.927	100	100
Izvor: 1	Opći prihodi i primici	15.927	15.927	15.927	100	100
Izvor: 11	Opći prihodi i primici	15.927	15.927	15.927	100	100
38	Ostali rashodi	15.927	15.927	15.927	100	100
Aktivnost A203009	DODATNI PROGRAMI U SREDNJEM ŠKOLSTVU-JAVNI POZIV	2.654	2.654	2.654	100	100
Izvor: 1	Opći prihodi i primici	2.654	2.654	2.654	100	100
Izvor: 11	Opći prihodi i primici	2.654	2.654	2.654	100	100
38	Ostali rashodi	2.654	2.654	2.654	100	100
Aktivnost A203010	NEFINANCIJSKE POTPORE-SREDNJE ŠKOLSTVO	1.327	1.327	1.327	100	100
Izvor: 1	Opći prihodi i primici	1.327	1.327	1.327	100	100
Izvor: 11	Opći prihodi i primici	1.327	1.327	1.327	100	100
32	Materijalni rashodi	1.327	1.327	1.327	100	100
Aktivnost A203011	SUFINANCIRANJE UDŽBENIKA SREDNJOŠKOLACA	26.545	26.545	26.545	100	100
Izvor: 1	Opći prihodi i primici	0	26.545	26.545	0	100
Izvor: 11	Opći prihodi i primici	0	26.545	26.545	0	100
Izvor: 4	Prihodi za posebne namjene	26.545	0	0	0	0
Izvor: 45	Prih.pos.namjene-prijenos	26.545	0	0	0	0
37	Naknade građanima i kućanstvima na temelju osiguranja i druge naknade	26.545	26.545	26.545	100	100
Aktivnost A203014	POTPORE ZA STAMBENO ZBRINJAVANJE MLADIH	6.636	6.636	6.636	100	100
Izvor: 1	Opći prihodi i primici	6.636	6.636	6.636	100	100
Izvor: 11	Opći prihodi i primici	6.636	6.636	6.636	100	100
38	Ostali rashodi	6.636	6.636	6.636	100	100
Aktivnost A203015	LOKALNI PROGRAM ZA MLADE	26.545	26.545	26.545	100	100
Izvor: 1	Opći prihodi i primici	0	26.545	26.545	0	100
Izvor: 11	Opći prihodi i primici	0	26.545	26.545	0	100
Izvor: 4	Prihodi za posebne namjene	26.545	0	0	0	0
Izvor: 45	Prih.pos.namjene-prijenos	26.545	0	0	0	0
38	Ostali rashodi	26.545	26.545	26.545	100	100
Tekući projekt T203018	EUROPE GOES LOCAL	1.327	1.327	1.327	100	100
Izvor: 1	Opći prihodi i primici	1.327	1.327	1.327	100	100
Izvor: 11	Opći prihodi i primici	1.327	1.327	1.327	100	100
38	Ostali rashodi	1.327	1.327	1.327	100	100

RASHODI I IZDACI PO PROGRAMSKOJ KLASIFIKACIJI		Proračun za 2023	Projekcija proračuna za 2024	Projekcija proračuna za 2025	INDEX	INDEX
		1	2	3	2/1	3/2
Tekući projekt T203019	POMOĆ U UČENJU ZA MATURANTE	3.982	3.982	3.982	100	100
Izvor: 1	Opći prihodi i primici	3.982	3.982	3.982	100	100
Izvor: 11	Opći prihodi i primici	3.982	3.982	3.982	100	100
32	Materijalni rashodi	3.982	3.982	3.982	100	100
PROGRAM: 2040	JAVNE POTREBE U KULTURI	189.794	142.996	140.939	75	102
Aktivnost A204002	REDOVNA DJELATNOST HRVATSKOG MUZEJA TURIZMA	90.583	94.817	94.817	105	100
Izvor: 1	Opći prihodi i primici	90.583	94.817	94.817	105	100
Izvor: 11	Opći prihodi i primici	90.583	94.817	94.817	105	100
Korisnik: 153	43907-HRVATSKI MUZEJ TURIZMA U OPATIJI	90.583	94.817	94.817	105	100
36	Pomoći dane u inozemstvo i unutar općeg proračuna	90.583	94.817	94.817	105	100
Aktivnost A204005	MUZEJSKO GALERIJSKA DJELATNOST	15.595	17.652	15.595	113	88
Izvor: 1	Opći prihodi i primici	15.595	17.652	15.595	113	88
Izvor: 11	Opći prihodi i primici	15.595	17.652	15.595	113	88
Korisnik: 153	43907-HRVATSKI MUZEJ TURIZMA U OPATIJI	15.595	17.652	15.595	113	88
36	Pomoći dane u inozemstvo i unutar općeg proračuna	15.595	17.652	15.595	113	88
Aktivnost A204006	IZDAVAČKA DJELATNOST	13.272	0	0	0	0
Izvor: 1	Opći prihodi i primici	13.272	0	0	0	0
Izvor: 11	Opći prihodi i primici	13.272	0	0	0	0
Korisnik: 153	43907-HRVATSKI MUZEJ TURIZMA U OPATIJI	13.272	0	0	0	0
32	Materijalni rashodi	13.272	0	0	0	0
Aktivnost A204012	NEFINANCIJSKE POTPORE U KULTURI	3.982	3.982	3.982	100	100
Izvor: 1	Opći prihodi i primici	3.982	3.982	3.982	100	100
Izvor: 11	Opći prihodi i primici	3.982	3.982	3.982	100	100
32	Materijalni rashodi	3.982	3.982	3.982	100	100
Aktivnost A204021	DODATNI PROGRAMI U KULTURI-JAVNI POZIV	26.545	26.545	26.545	100	100
Izvor: 1	Opći prihodi i primici	26.545	26.545	26.545	100	100
Izvor: 11	Opći prihodi i primici	26.545	26.545	26.545	100	100
38	Ostali rashodi	26.545	26.545	26.545	100	100
Tekući projekt T204030	PROJEKT UNAPREĐENJA POSJETITELJSKOG SADRŽAJA	39.817	0	0	0	0
Izvor: 4	Prihodi za posebne namjene	39.817	0	0	0	0
Izvor: 45	Prih.pos.namjene-prijenos	39.817	0	0	0	0
Korisnik: 153	43907-HRVATSKI MUZEJ TURIZMA U OPATIJI	39.817	0	0	0	0
36	Pomoći dane u inozemstvo i unutar općeg proračuna	39.817	0	0	0	0

RASHODI I IZDACI PO PROGRAMSKOJ KLASIFIKACIJI		Proračun za 2023	Projekcija proračuna za 2024	Projekcija proračuna za 2025	INDEX	INDEX
		1	2	3	2/1	3/2
PROGRAM:	MANIFESTACIJE I OBLJETNICE	59.725	59.725	59.725	100	102
2041						
Aktivnost	NEFINANCIJSKE POTPORE PRI	6.636	6.636	6.636	100	100
A204132	ODRŽAVANJU MANIFESTACIJA					
Izvor: 1	Opći prihodi i primici	6.636	6.636	6.636	100	100
Izvor: 11	Opći prihodi i primici	6.636	6.636	6.636	100	100
32	Materijalni rashodi	6.636	6.636	6.636	100	100
Aktivnost	LIBURNICON I COFFEHOUSE DEBATES	13.272	13.272	13.272	100	100
A204135						
Izvor: 1	Opći prihodi i primici	13.272	13.272	13.272	100	100
Izvor: 11	Opći prihodi i primici	13.272	13.272	13.272	100	100
38	Ostali rashodi	13.272	13.272	13.272	100	100
Aktivnost	MANIFESTACIJE-JAVNI POZIV	39.817	39.817	39.817	100	100
A204198						
Izvor: 1	Opći prihodi i primici	39.817	39.817	39.817	100	100
Izvor: 11	Opći prihodi i primici	39.817	39.817	39.817	100	100
38	Ostali rashodi	39.817	39.817	39.817	100	100
PROGRAM:	PROGRAM TEHNIČKE KULTURE	6.636	6.636	6.636	100	102
2050						
Aktivnost	PROMETNA JEDINICA MLADEŽI	1.991	1.991	1.991	100	100
A205002						
Izvor: 1	Opći prihodi i primici	1.991	1.991	1.991	100	100
Izvor: 11	Opći prihodi i primici	1.991	1.991	1.991	100	100
Korisnik: 52	MINISTARSTVO UNUTARNJIH POSLOVA	1.991	1.991	1.991	100	100
36	Pomoći dane u inozemstvo i unutar općeg proračuna	1.991	1.991	1.991	100	100
Tekući projekt	OSTALI PROJEKTI U TEHNIČKOJ KULTURI	4.645	4.645	4.645	100	100
A205003						
Izvor: 1	Opći prihodi i primici	4.645	4.645	4.645	100	100
Izvor: 11	Opći prihodi i primici	4.645	4.645	4.645	100	100
38	Ostali rashodi	4.645	4.645	4.645	100	100
PROGRAM:	JAVNE POTREBE U SPORTU	980.289	968.212	980.289	99	102
2060						
Aktivnost	REDOVNI RAD SPORTSKIH KLUBOVA	447.276	447.276	447.276	100	100
A206001						
Izvor: 1	Opći prihodi i primici	447.276	447.276	447.276	100	100
Izvor: 11	Opći prihodi i primici	447.276	447.276	447.276	100	100
38	Ostali rashodi	447.276	447.276	447.276	100	100

RASHODI I IZDACI PO PROGRAMSKOJ KLASIFIKACIJI		Proračun za 2023	Projekcija proračuna za 2024	Projekcija proračuna za 2025	INDEX	INDEX
		1	2	3	2/1	3/2
Aktivnost A206007	OSIGURAVANJE PROSTORNIH UVJETA	431.349	431.349	431.349	100	100
Izvor: 1	Opći prihodi i primici	0	431.349	431.349	0	100
Izvor: 11	Opći prihodi i primici	0	431.349	431.349	0	100
Izvor: 4	Prihodi za posebne namjene	431.349	0	0	0	0
Izvor: 45	Prih.pos.namjene-prijenos	431.349	0	0	0	0
Korisnik: 69	NOGOMETNI KLUB OPATIJA	53.089	53.089	53.089	100	100
38	Ostali rashodi	53.089	53.089	53.089	100	100
Korisnik: 242	SP. DVORANA M. CVETKOVIĆ	285.354	285.354	285.354	100	100
32	Materijalni rashodi	285.354	285.354	285.354	100	100
Korisnik: 387	SPORTSKI OBJEKTI GRADA RIJEKE	92.906	92.906	92.906	100	100
32	Materijalni rashodi	92.906	92.906	92.906	100	100
Aktivnost A206015	SPORTSKE MANIFESTACIJE	15.926	13.272	25.349	83	191
Izvor: 1	Opći prihodi i primici	2.654	13.272	25.349	500	191
Izvor: 11	Opći prihodi i primici	2.654	13.272	25.349	500	191
Izvor: 4	Prihodi za posebne namjene	13.272	0	0	0	0
Izvor: 45	Prih.pos.namjene-prijenos	13.272	0	0	0	0
32	Materijalni rashodi	2.654	0	12.077	0	0
38	Ostali rashodi	13.272	13.272	13.272	100	100
Aktivnost A206016	POTPORE KLUBOVIMA OD POSEBNOG INTERESA	56.407	56.407	56.407	100	100
Izvor: 1	Opći prihodi i primici	0	56.407	56.407	0	100
Izvor: 11	Opći prihodi i primici	0	56.407	56.407	0	100
Izvor: 4	Prihodi za posebne namjene	56.407	0	0	0	0
Izvor: 45	Prih.pos.namjene-prijenos	56.407	0	0	0	0
Korisnik: 69	NOGOMETNI KLUB OPATIJA	39.817	39.817	39.817	100	100
38	Ostali rashodi	39.817	39.817	39.817	100	100
Korisnik: 276	RK LIBURNIJA OPATIJA	11.281	11.281	11.281	100	100
38	Ostali rashodi	11.281	11.281	11.281	100	100
Korisnik: 126	VATERPOLO KLUB OPATIJA 1981	5.309	5.309	5.309	100	100
38	Ostali rashodi	5.309	5.309	5.309	100	100
Aktivnost A206044	NEFINANCIJSKE POTPORE PRI ODRŽAVANJU SPORTSKIH MANIFESTACIJA	29.331	19.908	19.908	68	100
Izvor: 1	Opći prihodi i primici	0	19.908	19.908	0	100
Izvor: 11	Opći prihodi i primici	0	19.908	19.908	0	100
Izvor: 4	Prihodi za posebne namjene	29.331	0	0	0	0
Izvor: 45	Prih.pos.namjene-prijenos	29.331	0	0	0	0
Korisnik: 400	SVJETSKO RUKOMENTNO PRVENSTVO	9.423	0	0	0	0
32	Materijalni rashodi	9.423	0	0	0	0
32	Materijalni rashodi	19.908	19.908	19.908	100	100

RASHODI I IZDACI PO PROGRAMSKOJ KLASIFIKACIJI		Proračun za 2023	Projekcija proračuna za 2024	Projekcija proračuna za 2025	INDEX	INDEX
		1	2	3	2/1	3/2
PROGRAM:	JAVNE POTREBE U SOCIJALNOJ I ZDRAVSTVENOJ ZAŠTITI	984.163	941.137	941.137	96	102
2070						
Aktivnost	POMOĆ ZA PODMIRENJE TROŠKOVA STANOVANJA	62.380	62.380	62.380	100	100
A207001						
Izvor:	1 Opći prihodi i primici	62.380	62.380	62.380	100	100
Izvor:	11 Opći prihodi i primici	62.380	62.380	62.380	100	100
	37 Naknade građanima i kućanstvima na temelju osiguranja i druge naknade	62.380	62.380	62.380	100	100
Aktivnost	REDOVNE I DODATNE AKTIVNOSTI CRVENOG KRIŽA	83.615	83.615	83.615	100	100
A207002						
Izvor:	1 Opći prihodi i primici	83.615	83.615	83.615	100	100
Izvor:	11 Opći prihodi i primici	83.615	83.615	83.615	100	100
Korisnik:	9 CRVENI KRIŽ OPATIJA	83.615	83.615	83.615	100	100
	38 Ostali rashodi	83.615	83.615	83.615	100	100
Aktivnost	BESPLATNI BORAČAK U DJEČJEM VRTIČU	2.654	2.654	2.654	100	100
A207003						
Izvor:	1 Opći prihodi i primici	2.654	2.654	2.654	100	100
Izvor:	11 Opći prihodi i primici	2.654	2.654	2.654	100	100
	37 Naknade građanima i kućanstvima na temelju osiguranja i druge naknade	2.654	2.654	2.654	100	100
Aktivnost	BESPLATNA MARENDA U OSNOVNOJ ŠKOLI	5.309	5.309	5.309	100	100
A207004						
Izvor:	1 Opći prihodi i primici	5.309	5.309	5.309	100	100
Izvor:	11 Opći prihodi i primici	5.309	5.309	5.309	100	100
	37 Naknade građanima i kućanstvima na temelju osiguranja i druge naknade	5.309	5.309	5.309	100	100
Aktivnost	BESPLATNI PRODUŽENI BORAČAK U OSNOVNOJ ŠKOLI	5.309	5.309	5.309	100	100
A207005						
Izvor:	1 Opći prihodi i primici	5.309	5.309	5.309	100	100
Izvor:	11 Opći prihodi i primici	5.309	5.309	5.309	100	100
	37 Naknade građanima i kućanstvima na temelju osiguranja i druge naknade	5.309	5.309	5.309	100	100
Aktivnost	BESPLATNE POKAZNE KARTE SREDNJOŠKOLACA	796	796	796	100	100
A207006						
Izvor:	1 Opći prihodi i primici	796	796	796	100	100
Izvor:	11 Opći prihodi i primici	796	796	796	100	100
	37 Naknade građanima i kućanstvima na temelju osiguranja i druge naknade	796	796	796	100	100
Aktivnost	PROMICANJE NATALITETA	172.540	172.540	172.540	100	100
A207007						
Izvor:	1 Opći prihodi i primici	122.540	172.540	172.540	141	100
Izvor:	11 Opći prihodi i primici	122.540	172.540	172.540	141	100
Izvor:	4 Prihodi za posebne namjene	50.000	0	0	0	0
Izvor:	45 Prih.pos.namjene-prijenos	50.000	0	0	0	0
	37 Naknade građanima i kućanstvima na temelju osiguranja i druge naknade	172.540	172.540	172.540	100	100

RASHODI I IZDACI PO PROGRAMSKOJ KLASIFIKACIJI		Proračun za 2023	Projekcija proračuna za 2024	Projekcija proračuna za 2025	INDEX	INDEX
		1	2	3	2/1	3/2
Aktivnost A207012	JEDNOKRATNE NOVČANE POMOĆI	26.545	26.545	26.545	100	100
Izvor: 1	Opći prihodi i primici	26.545	26.545	26.545	100	100
Izvor: 11	Opći prihodi i primici	26.545	26.545	26.545	100	100
37	Naknade građanima i kućanstvima na temelju osiguranja i druge naknade	26.545	26.545	26.545	100	100
Aktivnost A207016	BESPLATNE POKAZNE KARTE ZA INVALIDNE OSOBE	2.654	2.654	2.654	100	100
Izvor: 1	Opći prihodi i primici	2.654	2.654	2.654	100	100
Izvor: 11	Opći prihodi i primici	2.654	2.654	2.654	100	100
37	Naknade građanima i kućanstvima na temelju osiguranja i druge naknade	2.654	2.654	2.654	100	100
Aktivnost A207018	BESPLATNE POKAZNE KARTE ZA DDK	4.645	4.645	4.645	100	100
Izvor: 1	Opći prihodi i primici	4.645	4.645	4.645	100	100
Izvor: 11	Opći prihodi i primici	4.645	4.645	4.645	100	100
37	Naknade građanima i kućanstvima na temelju osiguranja i druge naknade	4.645	4.645	4.645	100	100
Aktivnost A207019	POMOĆ ZA UMIROVLJENIKE	464.530	464.530	464.530	100	100
Izvor: 1	Opći prihodi i primici	353.345	464.530	464.530	131	100
Izvor: 11	Opći prihodi i primici	353.345	464.530	464.530	131	100
Izvor: 4	Prihodi za posebne namjene	111.185	0	0	0	0
Izvor: 45	Prih.pos.namjene-prijenos	111.185	0	0	0	0
37	Naknade građanima i kućanstvima na temelju osiguranja i druge naknade	464.530	464.530	464.530	100	100
Aktivnost A207025	SUFINANCIRANJE JAVNOG PRIJEVOZA ZA UMIROVLJENIKE	13.272	13.272	13.272	100	100
Izvor: 1	Opći prihodi i primici	13.272	13.272	13.272	100	100
Izvor: 11	Opći prihodi i primici	13.272	13.272	13.272	100	100
37	Naknade građanima i kućanstvima na temelju osiguranja i druge naknade	13.272	13.272	13.272	100	100
Aktivnost A207049	POMOĆ ZA DJECU S TEŠKOĆAMA U RAZVOJU	9.291	9.291	9.291	100	100
Izvor: 1	Opći prihodi i primici	9.291	9.291	9.291	100	100
Izvor: 11	Opći prihodi i primici	9.291	9.291	9.291	100	100
37	Naknade građanima i kućanstvima na temelju osiguranja i druge naknade	9.291	9.291	9.291	100	100
Aktivnost A207050	ZDRAVSTVENA ZAŠTITA DJECE	7.300	7.300	7.300	100	100
Izvor: 1	Opći prihodi i primici	7.300	7.300	7.300	100	100
Izvor: 11	Opći prihodi i primici	7.300	7.300	7.300	100	100
37	Naknade građanima i kućanstvima na temelju osiguranja i druge naknade	7.300	7.300	7.300	100	100

RASHODI I IZDACI PO PROGRAMSKOJ KLASIFIKACIJI		Proračun za 2023	Projekcija proračuna za 2024	Projekcija proračuna za 2025	INDEX	INDEX
		1	2	3	2/1	3/2
Aktivnost A207053	PRIJEVOZ POKOJNIKA I POGREBNI TROŠKOVI	664	664	664	100	100
Izvor: 1	Opći prihodi i primici	664	664	664	100	100
Izvor: 11	Opći prihodi i primici	664	664	664	100	100
32	Materijalni rashodi	664	664	664	100	100
Aktivnost A207054	POMOĆI ZDRAVSTVENIM USTANOVAMA	27.871	27.871	27.871	100	100
Izvor: 1	Opći prihodi i primici	27.871	27.871	27.871	100	100
Izvor: 11	Opći prihodi i primici	27.871	27.871	27.871	100	100
Korisnik: 233	DOM ZDRAVLJA PGŽ	19.908	19.908	19.908	100	100
36	Pomoći dane u inozemstvo i unutar općeg proračuna	19.908	19.908	19.908	100	100
Korisnik: 401	HOSPICIJ M.C. KOZULIC RIJEKA	5.309	5.309	5.309	100	100
36	Pomoći dane u inozemstvo i unutar općeg proračuna	5.309	5.309	5.309	100	100
Korisnik: 402	USTANOVA-DOM ZA OSOBE S DEMENCIJOM	2.654	2.654	2.654	100	100
36	Pomoći dane u inozemstvo i unutar općeg proračuna	2.654	2.654	2.654	100	100
Aktivnost A207055	DODATNI PROGRAMI U SOCIJALNOJ ZAŠTITI- JAVNI POZIV	33.181	33.181	33.181	100	100
Izvor: 1	Opći prihodi i primici	33.181	33.181	33.181	100	100
Izvor: 11	Opći prihodi i primici	33.181	33.181	33.181	100	100
38	Ostali rashodi	33.181	33.181	33.181	100	100
Tekući projekt A207058	IGROM KROZ ŽIVOT	18.581	18.581	18.581	100	100
Izvor: 1	Opći prihodi i primici	18.581	18.581	18.581	100	100
Izvor: 11	Opći prihodi i primici	18.581	18.581	18.581	100	100
38	Ostali rashodi	18.581	18.581	18.581	100	100
Tekući projekt T207059	OPATIJSKI KUTAK ZA INKLUZIJU	43.026	0	0	0	0
Izvor: 5	Pomoći	43.026	0	0	0	0
Izvor: 51	Pomoći EU	43.026	0	0	0	0
32	Materijalni rashodi	40.752	0	0	0	0
38	Ostali rashodi	2.274	0	0	0	0
PROGRAM: 2080	OTPLATE KREDITA	409.052	570.305	868.715	139	102
Kapitalni projekt K208003	IZGRADNJA DOMA UMJETNOSTI	404.805	401.006	398.006	99	99
Izvor: 1	Opći prihodi i primici	43.799	40.000	37.000	91	93
Izvor: 11	Opći prihodi i primici	43.799	40.000	37.000	91	93
Izvor: 7	Prihodi od prodaje/zamjene nef.imov.	361.006	361.006	361.006	100	100
Izvor: 71	Prihodi od prodaje	361.006	361.006	361.006	100	100
34	Financijski rashodi	43.799	40.000	37.000	91	93
54	Izdaci za otplatu glavnice primljenih kredita i zajmova	361.006	361.006	361.006	100	100

RASHODI I IZDACI PO PROGRAMSKOJ KLASIFIKACIJI		Proračun za 2023	Projekcija proračuna za 2024	Projekcija proračuna za 2025	INDEX	INDEX
		1	2	3	2/1	3/2
Kapitalni projekt K208007	MODERNIZACIJA JAVNE RASVJETE	4.247	116.866	116.306	2752	100
Izvor: 1	Opći prihodi i primici	4.247	5.099	4.539	120	89
Izvor: 11	Opći prihodi i primici	4.247	5.099	4.539	120	89
Izvor: 7	Prihodi od prodaje/zamjene nef.imov.	0	111.767	111.767	0	100
Izvor: 71	Prihodi od prodaje	0	111.767	111.767	0	100
34	Financijski rashodi	4.247	5.099	4.539	120	89
54	Izdaci za otplatu glavnice primljenih kredita i zajmova	0	111.767	111.767	0	100
Kapitalni projekt K208009	REKONSTRUKCIJA NOGOMETNOG IGRALIŠTA	0	27.547	101.007	0	367
Izvor: 1	Opći prihodi i primici	0	27.547	101.007	0	367
Izvor: 11	Opći prihodi i primici	0	27.547	101.007	0	367
34	Financijski rashodi	0	27.547	101.007	0	367
Kapitalni projekt K208010	IZGRADNJA DIJELA III CESTE	0	8.010	116.769	0	1458
Izvor: 1	Opći prihodi i primici	0	8.010	23.974	0	299
Izvor: 11	Opći prihodi i primici	0	8.010	23.974	0	299
Izvor: 7	Prihodi od prodaje/zamjene nef.imov.	0	0	92.795	0	0
Izvor: 71	Prihodi od prodaje	0	0	92.795	0	0
34	Financijski rashodi	0	8.010	23.974	0	299
54	Izdaci za otplatu glavnice primljenih kredita i zajmova	0	0	92.795	0	0
Kapitalni projekt K208011	NADOGRADNJA OSNOVNE ŠKOLE	0	16.876	136.627	0	810
Izvor: 1	Opći prihodi i primici	0	16.876	30.575	0	181
Izvor: 11	Opći prihodi i primici	0	16.876	30.575	0	181
Izvor: 7	Prihodi od prodaje/zamjene nef.imov.	0	0	106.052	0	0
Izvor: 71	Prihodi od prodaje	0	0	106.052	0	0
34	Financijski rashodi	0	16.876	30.575	0	181
54	Izdaci za otplatu glavnice primljenih kredita i zajmova	0	0	106.052	0	0
PROGRAM: 2082	ULAGANJE U FINACIJSKU IMOVINU (DIONICE I UDJELI)	453.116	379.461	354.901	84	102
Kapitalni projekt K208201	IZGRADNJA SPORTSKE DVORANE	318.535	318.535	318.535	100	100
Izvor: 7	Prihodi od prodaje/zamjene nef.imov.	318.535	318.535	318.535	100	100
Izvor: 71	Prihodi od prodaje	318.535	318.535	318.535	100	100
38	Ostali rashodi	318.535	318.535	318.535	100	100

RASHODI I IZDACI PO PROGRAMSKOJ KLASIFIKACIJI		Proračun za 2023	Projekcija proračuna za 2024	Projekcija proračuna za 2025	INDEX	INDEX
		1	2	3	2/1	3/2
Kapitalni projekt K208202	OTKUP NEKRETNINA ZA PROJEKT AMERIKANSKIH VRTOVA	36.366	36.366	36.366	100	100
Izvor: 7	Prihodi od prodaje/zamjene nef.imov.	36.366	36.366	36.366	100	100
Izvor: 71	Prihodi od prodaje	36.366	36.366	36.366	100	100
38	Ostali rashodi	36.366	36.366	36.366	100	100
Kapitalni projekt K208203	TROŠKOVI PRESELJENJA KOMUNALCA	98.215	24.560	0	25	0
Izvor: 7	Prihodi od prodaje/zamjene nef.imov.	98.215	24.560	0	25	0
Izvor: 71	Prihodi od prodaje	98.215	24.560	0	25	0
38	Ostali rashodi	98.215	24.560	0	25	0
Glava 00202	30996-DJEČJI VRTIĆ OPATIJA	2.600.667	2.601.337	2.601.337	100	100
Izvor: 1	Opći prihodi i primici	1.722.950	1.718.150	1.718.150	100	100
Izvor: 11	Opći prihodi i primici	1.570.319	1.565.113	1.565.113	100	100
Izvor: 12	Besplatan bor.za 2 i svako slj.dijete	152.631	153.037	153.037	100	100
Izvor: 3	Vlastiti prihodi	33.814	33.814	33.814	100	100
Izvor: 32	Vlastiti prihodi-korisnici	33.814	33.814	33.814	100	100
Izvor: 4	Prihodi za posebne namjene	283.747	285.321	285.321	101	100
Izvor: 44	Prih.pos.namjene-korisnici	283.747	285.321	285.321	101	100
Izvor: 5	Pomoći	548.967	550.780	550.780	100	100
Izvor: 54	Ostale pomoći-korisnici	548.967	550.780	550.780	100	100
Izvor: 7	Prihodi od prodaje/zamjene nef.imov.	11.189	13.272	13.272	119	100
Izvor: 71	Prihodi od prodaje	11.189	13.272	13.272	119	100
PROGRAM: 2010	JAVNE POTREBE U PREDŠKOLSKOM ODGOJU I OBRAZOVANJU	2.600.667	2.601.337	2.601.337	100	102
Aktivnost A201011	OSNOVNI PROGRAM PREDŠKOLSKOG ODGOJA I OBRAZOVANJA	2.478.864	2.476.187	2.476.187	100	100
Izvor: 1	Opći prihodi i primici	1.707.529	1.702.702	1.702.702	100	100
Izvor: 11	Opći prihodi i primici	1.554.898	1.549.665	1.549.665	100	100
Izvor: 12	Besplatan bor.za 2 i svako slj.dijete	152.631	153.037	153.037	100	100
Izvor: 3	Vlastiti prihodi	33.814	33.814	33.814	100	100
Izvor: 32	Vlastiti prihodi-korisnici	33.814	33.814	33.814	100	100
Izvor: 4	Prihodi za posebne namjene	196.013	196.854	196.854	100	100
Izvor: 44	Prih.pos.namjene-korisnici	196.013	196.854	196.854	100	100
Izvor: 5	Pomoći	541.508	542.817	542.817	100	100
Izvor: 54	Ostale pomoći-korisnici	541.508	542.817	542.817	100	100
Korisnik:	11 30996-DJEČJI VRTIĆ OPATIJA	2.478.864	2.476.187	2.476.187	100	100
31	Rashodi za zaposlene	1.890.370	1.856.695	1.856.695	98	100
32	Materijalni rashodi	587.671	618.669	618.669	105	100
34	Financijski rashodi	823	823	823	100	100

RASHODI I IZDACI PO PROGRAMSKOJ KLASIFIKACIJI		Proračun za 2023	Projekcija proračuna za 2024	Projekcija proračuna za 2025	INDEX	INDEX
		1	2	3	2/1	3/2
Aktivnost A201013	POSEBNI PROGRAMI	110.614	111.878	111.878	101	100
Izvor: 1	Opći prihodi i primici	15.421	15.448	15.448	100	100
Izvor: 11	Opći prihodi i primici	15.421	15.448	15.448	100	100
Izvor: 4	Prihodi za posebne namjene	87.734	88.467	88.467	101	100
Izvor: 44	Prih.pos.namjene-korisnici	87.734	88.467	88.467	101	100
Izvor: 5	Pomoći	7.459	7.963	7.963	107	100
Izvor: 54	Ostale pomoći-korisnici	7.459	7.963	7.963	107	100
Korisnik: 11	30996-DJEČJI VRTIĆ OPATIJA	110.614	111.878	111.878	101	100
31	Rashodi za zaposlene	73.313	73.533	73.533	100	100
32	Materijalni rashodi	37.301	38.345	38.345	103	100
Kapitalni projekt K201015	KAPITALNA ULAGANJA U OPREMU	11.189	13.272	13.272	119	100
Izvor: 7	Prihodi od prodaje/zamjene nef.imov.	11.189	13.272	13.272	119	100
Izvor: 71	Prihodi od prodaje	11.189	13.272	13.272	119	100
Korisnik: 11	30996-DJEČJI VRTIĆ OPATIJA	11.189	13.272	13.272	119	100
42	Rashodi za nabavu proizvedene dugotrajne imovine	11.189	13.272	13.272	119	100
Glava 00203	10740-OŠ R.KATALINIĆA JERETOVA	2.448.804	2.448.804	2.448.804	100	100
Izvor: 1	Opći prihodi i primici	695.157	695.157	695.157	100	100
Izvor: 11	Opći prihodi i primici	695.157	695.157	695.157	100	100
Izvor: 3	Vlastiti prihodi	3.664	3.664	3.664	100	100
Izvor: 32	Vlastiti prihodi-korisnici	3.664	3.664	3.664	100	100
Izvor: 4	Prihodi za posebne namjene	231.134	231.134	231.134	100	100
Izvor: 44	Prih.pos.namjene-korisnici	231.134	231.134	231.134	100	100
Izvor: 5	Pomoći	1.518.849	1.518.849	1.518.849	100	100
Izvor: 54	Ostale pomoći-korisnici	1.518.849	1.518.849	1.518.849	100	100
PROGRAM: 2020	JAVNE POTREBE U OSNOVNOŠKOLSKOM OBRAZOVANJU	2.448.804	2.448.804	2.448.804	100	102
Aktivnost A202011	OBVEZNO OSNOVNO ŠKOLSKO OBRAZOVANJE	127.797	127.797	127.797	100	100
Izvor: 1	Opći prihodi i primici	127.797	127.797	127.797	100	100
Izvor: 11	Opći prihodi i primici	127.797	127.797	127.797	100	100
Korisnik: 76	10740-OSN.ŠK.R. KATALINIĆA	127.797	127.797	127.797	100	100
32	Materijalni rashodi	125.873	125.873	125.873	100	100
34	Financijski rashodi	1.924	1.924	1.924	100	100

RASHODI I IZDACI PO PROGRAMSKOJ KLASIFIKACIJI		Proračun za 2023	Projekcija proračuna za 2024	Projekcija proračuna za 2025	INDEX	INDEX
		1	2	3	2/1	3/2
Aktivnost A202012	OBVEZNO OSNOVNO ŠKOLSKO OBRAZOVANJE IZNAD MINIM.STANDARDA	235.590	235.590	235.590	100	100
Izvor: 1	Opći prihodi i primici	131.050	131.050	131.050	100	100
Izvor: 11	Opći prihodi i primici	131.050	131.050	131.050	100	100
Izvor: 4	Prihodi za posebne namjene	4.347	4.347	4.347	100	100
Izvor: 44	Prih.pos.namjene-korisnici	4.347	4.347	4.347	100	100
Izvor: 5	Pomoći	100.193	100.193	100.193	100	100
Izvor: 54	Ostale pomoći-korisnici	100.193	100.193	100.193	100	100
Korisnik: 76	10740-OSN.ŠK.R. KATALINIĆA	235.590	235.590	235.590	100	100
31	Rashodi za zaposlene	67.928	67.928	67.928	100	100
32	Materijalni rashodi	136.180	136.180	136.180	100	100
34	Financijski rashodi	15.263	15.263	15.263	100	100
37	Naknade građanima i kućanstvima na temelju osiguranja i druge naknade	16.219	16.219	16.219	100	100
Aktivnost A202015	GRUPE DOPUNSKE I DODATNE NASTAVE	10.972	10.972	10.972	100	100
Izvor: 1	Opći prihodi i primici	10.972	10.972	10.972	100	100
Izvor: 11	Opći prihodi i primici	10.972	10.972	10.972	100	100
Korisnik: 76	10740-OSN.ŠK.R. KATALINIĆA	10.972	10.972	10.972	100	100
31	Rashodi za zaposlene	10.923	10.923	10.923	100	100
32	Materijalni rashodi	49	49	49	100	100
Aktivnost A202016	EKO ŠKOLA	2.920	2.920	2.920	100	100
Izvor: 1	Opći prihodi i primici	2.920	2.920	2.920	100	100
Izvor: 11	Opći prihodi i primici	2.920	2.920	2.920	100	100
Korisnik: 76	10740-OSN.ŠK.R. KATALINIĆA	2.920	2.920	2.920	100	100
31	Rashodi za zaposlene	2.920	2.920	2.920	100	100
Aktivnost A202018	NATJECANJA UČENIKA	1.500	1.500	1.500	100	100
Izvor: 1	Opći prihodi i primici	1.500	1.500	1.500	100	100
Izvor: 11	Opći prihodi i primici	1.500	1.500	1.500	100	100
Korisnik: 76	10740-OSN.ŠK.R. KATALINIĆA	1.500	1.500	1.500	100	100
32	Materijalni rashodi	1.500	1.500	1.500	100	100
Aktivnost A202021	UNAPREĐENJE KVALITETE ŽIVOTA DJECE, ŽIVOTNIH VJEŠTINA I SPOSOBNOSTI	65.121	65.121	65.121	100	100
Izvor: 1	Opći prihodi i primici	45.942	45.942	45.942	100	100
Izvor: 11	Opći prihodi i primici	45.942	45.942	45.942	100	100
Izvor: 5	Pomoći	19.179	19.179	19.179	100	100
Izvor: 54	Ostale pomoći-korisnici	19.179	19.179	19.179	100	100
Korisnik: 76	10740-OSN.ŠK.R. KATALINIĆA	65.121	65.121	65.121	100	100
31	Rashodi za zaposlene	62.777	62.777	62.777	100	100
32	Materijalni rashodi	2.344	2.344	2.344	100	100

RASHODI I IZDACI PO PROGRAMSKOJ KLASIFIKACIJI		Proračun za 2023	Projekcija proračuna za 2024	Projekcija proračuna za 2025	INDEX	INDEX
		1	2	3	2/1	3/2
Aktivnost A202022	DOGAĐANJA ZA DJECU	8.627	8.627	8.627	100	100
Izvor: 1	Opći prihodi i primici	8.627	8.627	8.627	100	100
Izvor: 11	Opći prihodi i primici	8.627	8.627	8.627	100	100
Korisnik: 76	10740-OSN.ŠK.R. KATALINIĆA	8.627	8.627	8.627	100	100
32	Materijalni rashodi	8.627	8.627	8.627	100	100
Aktivnost A202027	ŠKOLSKO SPORTSKO DRUŠTVO	4.765	4.765	4.765	100	100
Izvor: 1	Opći prihodi i primici	4.765	4.765	4.765	100	100
Izvor: 11	Opći prihodi i primici	4.765	4.765	4.765	100	100
Korisnik: 76	10740-OSN.ŠK.R. KATALINIĆA	4.765	4.765	4.765	100	100
31	Rashodi za zaposlene	3.040	3.040	3.040	100	100
32	Materijalni rashodi	1.725	1.725	1.725	100	100
Kapitalni projekt K202030	KAPITALNA ULAGANJA U OSNOVNO ŠKOLSTVO (MINIMALNI STANDARD)	31.475	31.475	31.475	100	100
Izvor: 1	Opći prihodi i primici	31.475	31.475	31.475	100	100
Izvor: 11	Opći prihodi i primici	31.475	31.475	31.475	100	100
Korisnik: 76	10740-OSN.ŠK.R. KATALINIĆA	31.475	31.475	31.475	100	100
41	Rashodi za nabavu neproizvedene dugotrajne imovine	7.544	7.544	7.544	100	100
42	Rashodi za nabavu proizvedene dugotrajne imovine	23.931	23.931	23.931	100	100
Kapitalni projekt K202031	KAPITALNA ULAGANJA U OSNOVNO ŠKOLSTVO (IZNAD STANDARDA)	13.272	13.272	13.272	100	100
Izvor: 5	Pomoći	13.272	13.272	13.272	100	100
Izvor: 54	Ostale pomoći-korisnici	13.272	13.272	13.272	100	100
Korisnik: 76	10740-OSN.ŠK.R. KATALINIĆA	13.272	13.272	13.272	100	100
42	Rashodi za nabavu proizvedene dugotrajne imovine	13.272	13.272	13.272	100	100
Aktivnost A202010	OBVEZNO OSNOVNOŠKOLSKO OBRAZOVANJE- COP	1.335.098	1.335.098	1.335.098	100	100
Izvor: 5	Pomoći	1.335.098	1.335.098	1.335.098	100	100
Izvor: 54	Ostale pomoći-korisnici	1.335.098	1.335.098	1.335.098	100	100
Korisnik: 76	10740-OSN.ŠK.R. KATALINIĆA	1.335.098	1.335.098	1.335.098	100	100
31	Rashodi za zaposlene	1.301.865	1.301.865	1.301.865	100	100
32	Materijalni rashodi	33.233	33.233	33.233	100	100
Aktivnost A202028	IZVAN NASTAVNE AKTIVNOSTI-TALIJANSKI JEZIK	16.750	16.750	16.750	100	100
Izvor: 1	Opći prihodi i primici	16.750	16.750	16.750	100	100
Izvor: 11	Opći prihodi i primici	16.750	16.750	16.750	100	100
Korisnik: 76	10740-OSN.ŠK.R. KATALINIĆA	16.750	16.750	16.750	100	100
31	Rashodi za zaposlene	16.750	16.750	16.750	100	100

RASHODI I IZDACI PO PROGRAMSKOJ KLASIFIKACIJI		Proračun za 2023	Projekcija proračuna za 2024	Projekcija proračuna za 2025	INDEX	INDEX
		1	2	3	2/1	3/2
Tekući projekt T202032 POMOĆNICI U NASTAVI						
		73.193	73.193	73.193	100	100
Izvor: 1	Opći prihodi i primici	22.086	22.086	22.086	100	100
Izvor: 11	Opći prihodi i primici	22.086	22.086	22.086	100	100
Izvor: 5	Pomoći	51.107	51.107	51.107	100	100
Izvor: 54	Ostale pomoći-korisnici	51.107	51.107	51.107	100	100
Korisnik: 76	10740-OSN.ŠK.R. KATALINIĆA	73.193	73.193	73.193	100	100
31	Rashodi za zaposlene	67.020	67.020	67.020	100	100
32	Materijalni rashodi	6.173	6.173	6.173	100	100
Aktivnost A202037	ŠKOLSKA KUHINJA SA PRODUŽENIM BORAVKOM	517.568	517.568	517.568	100	100
Izvor: 1	Opći prihodi i primici	287.994	287.994	287.994	100	100
Izvor: 11	Opći prihodi i primici	287.994	287.994	287.994	100	100
Izvor: 3	Vlastiti prihodi	2.787	2.787	2.787	100	100
Izvor: 32	Vlastiti prihodi-korisnici	2.787	2.787	2.787	100	100
Izvor: 4	Prihodi za posebne namjene	226.787	226.787	226.787	100	100
Izvor: 44	Prih.pos.namjene-korisnici	226.787	226.787	226.787	100	100
Korisnik: 76	10740-OSN.ŠK.R. KATALINIĆA	517.568	517.568	517.568	100	100
31	Rashodi za zaposlene	328.103	328.103	328.103	100	100
32	Materijalni rashodi	187.806	187.806	187.806	100	100
34	Financijski rashodi	1.659	1.659	1.659	100	100
Aktivnost A202041	GRADANSKI ODGOJ	3.279	3.279	3.279	100	100
Izvor: 1	Opći prihodi i primici	3.279	3.279	3.279	100	100
Izvor: 11	Opći prihodi i primici	3.279	3.279	3.279	100	100
Korisnik: 76	10740-OSN.ŠK.R. KATALINIĆA	3.279	3.279	3.279	100	100
31	Rashodi za zaposlene	3.279	3.279	3.279	100	100
Tekući projekt A202042	UČENIČKA ZADRUGA VIVO	877	877	877	100	100
Izvor: 3	Vlastiti prihodi	877	877	877	100	100
Izvor: 32	Vlastiti prihodi-korisnici	877	877	877	100	100
Korisnik: 76	10740-OSN.ŠK.R. KATALINIĆA	877	877	877	100	100
32	Materijalni rashodi	877	877	877	100	100
Glava 00204	30988-GR.KNJIŽNICA I ČIT.V.C.EMIN	459.350	459.350	459.350	100	100
Izvor: 1	Opći prihodi i primici	239.370	239.370	239.370	100	100
Izvor: 11	Opći prihodi i primici	239.370	239.370	239.370	100	100
Izvor: 4	Prihodi za posebne namjene	16.271	16.271	16.271	100	100
Izvor: 44	Prih.pos.namjene-korisnici	16.271	16.271	16.271	100	100
Izvor: 5	Pomoći	186.455	186.455	186.455	100	100
Izvor: 54	Ostale pomoći-korisnici	186.455	186.455	186.455	100	100
Izvor: 7	Prihodi od prodaje/zamjene nef.imov.	17.254	17.254	17.254	100	100
Izvor: 71	Prihodi od prodaje	17.254	17.254	17.254	100	100

RASHODI I IZDACI PO PROGRAMSKOJ KLASIFIKACIJI		Proračun za 2023	Projekcija proračuna za 2024	Projekcija proračuna za 2025	INDEX	INDEX
		1	2	3	2/1	3/2
PROGRAM:	JAVNE POTREBE U KULTURI	459.350	459.350	459.350	100	102
2040						
Aktivnost	REDOVNI RAD GRADSKE KNJIŽNICE	390.918	390.918	390.918	100	100
A204001						
Izvor: 1	Opći prihodi i primici	226.761	226.761	226.761	100	100
Izvor: 11	Opći prihodi i primici	226.761	226.761	226.761	100	100
Izvor: 4	Prihodi za posebne namjene	7.963	7.963	7.963	100	100
Izvor: 44	Prih.pos.namjene-korisnici	7.963	7.963	7.963	100	100
Izvor: 5	Pomoći	156.194	156.194	156.194	100	100
Izvor: 54	Ostale pomoći-korisnici	156.194	156.194	156.194	100	100
Korisnik: 24	30988-GR.KNJIŽNICA I ČITAON. V. C. EMINA	390.918	390.918	390.918	100	100
31	Rashodi za zaposlene	313.929	313.929	313.929	100	100
32	Materijalni rashodi	76.989	76.989	76.989	100	100
Aktivnost	IZDAVAČKA DJELATNOST	1.991	1.991	1.991	100	100
A204006						
Izvor: 1	Opći prihodi i primici	1.991	1.991	1.991	100	100
Izvor: 11	Opći prihodi i primici	1.991	1.991	1.991	100	100
Korisnik: 24	30988-GR.KNJIŽNICA I ČITAON. V. C. EMINA	1.991	1.991	1.991	100	100
32	Materijalni rashodi	1.991	1.991	1.991	100	100
Kapitalni	OPREMANJE USTANOVA U KULTURI	55.823	55.823	55.823	100	100
projekt						
K204020						
Izvor: 1	Opći prihodi i primici	1.327	1.327	1.327	100	100
Izvor: 11	Opći prihodi i primici	1.327	1.327	1.327	100	100
Izvor: 4	Prihodi za posebne namjene	6.981	6.981	6.981	100	100
Izvor: 44	Prih.pos.namjene-korisnici	6.981	6.981	6.981	100	100
Izvor: 5	Pomoći	30.261	30.261	30.261	100	100
Izvor: 54	Ostale pomoći-korisnici	30.261	30.261	30.261	100	100
Izvor: 7	Prihodi od prodaje/zamjene nef.imov.	17.254	17.254	17.254	100	100
Izvor: 71	Prihodi od prodaje	17.254	17.254	17.254	100	100
Korisnik: 24	30988-GR.KNJIŽNICA I ČITAON. V. C. EMINA	55.823	55.823	55.823	100	100
42	Rashodi za nabavu proizvedene dugotrajne imovine	55.823	55.823	55.823	100	100
Tekući projekt	N A P L E	1.327	1.327	1.327	100	100
T204011						
Izvor: 4	Prihodi za posebne namjene	1.327	1.327	1.327	100	100
Izvor: 44	Prih.pos.namjene-korisnici	1.327	1.327	1.327	100	100
Korisnik: 24	30988-GR.KNJIŽNICA I ČITAON. V. C. EMINA	1.327	1.327	1.327	100	100
32	Materijalni rashodi	1.327	1.327	1.327	100	100

RASHODI I IZDACI PO PROGRAMSKOJ KLASIFIKACIJI		Proračun za 2023	Projekcija proračuna za 2024	Projekcija proračuna za 2025	INDEX	INDEX
		1	2	3	2/1	3/2
Tekući projekt T204024	LIBURNIJSKI LITERALNI CAMINO	5.309	5.309	5.309	100	100
Izvor: 1	Opći prihodi i primici	5.309	5.309	5.309	100	100
Izvor: 11	Opći prihodi i primici	5.309	5.309	5.309	100	100
Korisnik: 24	30988-GR.KNJIŽNICA I ČITAON. V. C. EMINA	5.309	5.309	5.309	100	100
32	Materijalni rashodi	5.309	5.309	5.309	100	100
Tekući projekt T204028	MEDIJSKA KULTURA I PISMENOST	3.982	3.982	3.982	100	100
Izvor: 1	Opći prihodi i primici	3.982	3.982	3.982	100	100
Izvor: 11	Opći prihodi i primici	3.982	3.982	3.982	100	100
Korisnik: 24	30988-GR.KNJIŽNICA I ČITAON. V. C. EMINA	3.982	3.982	3.982	100	100
32	Materijalni rashodi	3.982	3.982	3.982	100	100
Glava 00206	49147-FESTIVAL OPATIJA	1.792.815	1.795.841	1.796.841	100	100
Izvor: 1	Opći prihodi i primici	1.298.229	1.301.255	1.302.255	100	100
Izvor: 11	Opći prihodi i primici	1.298.229	1.301.255	1.302.255	100	100
Izvor: 3	Vlastiti prihodi	366.243	366.243	366.243	100	100
Izvor: 32	Vlastiti prihodi-korisnici	366.243	366.243	366.243	100	100
Izvor: 4	Prihodi za posebne namjene	39.817	39.817	39.817	100	100
Izvor: 43	Prih.pos.namjene-Grad	39.817	39.817	39.817	100	100
Izvor: 6	Donacije	23.492	23.492	23.492	100	100
Izvor: 63	Donacije-korisnici	23.492	23.492	23.492	100	100
Izvor: 7	Prihodi od prodaje/zamjene nef.imov.	65.034	65.034	65.034	100	100
Izvor: 71	Prihodi od prodaje	65.034	65.034	65.034	100	100
PROGRAM: 2040	JAVNE POTREBE U KULTURI	1.392.327	1.395.353	1.396.353	100	102
Aktivnost A204003	ORGANIZACIJA, PROMIDŽBA I POSREDOVANJE U KULTURI	848.227	851.253	852.253	100	100
Izvor: 1	Opći prihodi i primici	750.212	753.238	754.238	100	100
Izvor: 11	Opći prihodi i primici	750.212	753.238	754.238	100	100
Izvor: 3	Vlastiti prihodi	98.015	98.015	98.015	100	100
Izvor: 32	Vlastiti prihodi-korisnici	98.015	98.015	98.015	100	100
Korisnik: 19	49147 - FESTIVAL OPATIJA	848.227	851.253	852.253	100	100
31	Rashodi za zaposlene	279.948	282.974	283.974	101	100
32	Materijalni rashodi	565.492	565.492	565.492	100	100
34	Financijski rashodi	2.787	2.787	2.787	100	100

RASHODI I IZDACI PO PROGRAMSKOJ KLASIFIKACIJI		Proračun za 2023	Projekcija proračuna za 2024	Projekcija proračuna za 2025	INDEX	INDEX
		1	2	3	2/1	3/2
Aktivnost A204007	GLAZBENO SCENSKA I IZLOŽBENA DJELETNOST	436.462	436.462	436.462	100	100
Izvor: 1	Opći prihodi i primici	219.460	219.460	219.460	100	100
Izvor: 11	Opći prihodi i primici	219.460	219.460	219.460	100	100
Izvor: 3	Vlastiti prihodi	193.510	193.510	193.510	100	100
Izvor: 32	Vlastiti prihodi-korisnici	193.510	193.510	193.510	100	100
Izvor: 6	Donacije	23.492	23.492	23.492	100	100
Izvor: 63	Donacije-korisnici	23.492	23.492	23.492	100	100
Korisnik: 19	49147 - FESTIVAL OPATIJA	436.462	436.462	436.462	100	100
32	Materijalni rashodi	436.462	436.462	436.462	100	100
Aktivnost A204009	FILMSKA DJELETNOST	13.405	13.405	13.405	100	100
Izvor: 3	Vlastiti prihodi	13.405	13.405	13.405	100	100
Izvor: 32	Vlastiti prihodi-korisnici	13.405	13.405	13.405	100	100
Korisnik: 19	49147 - FESTIVAL OPATIJA	13.405	13.405	13.405	100	100
32	Materijalni rashodi	13.405	13.405	13.405	100	100
Kapitalni projekt K204020	OPREMANJE USTANOVA U KULTURI	65.034	65.034	65.034	100	100
Izvor: 7	Prihodi od prodaje/zamjene nef.imov.	65.034	65.034	65.034	100	100
Izvor: 71	Prihodi od prodaje	65.034	65.034	65.034	100	100
Korisnik: 19	49147 - FESTIVAL OPATIJA	65.034	65.034	65.034	100	100
42	Rashodi za nabavu proizvedene dugotrajne imovine	65.034	65.034	65.034	100	100
Aktivnost A204025	INTERPRETACIJSKA DJELETNOST (MOHO CENTAR)	13.272	13.272	13.272	100	100
Izvor: 1	Opći prihodi i primici	13.272	13.272	13.272	100	100
Izvor: 11	Opći prihodi i primici	13.272	13.272	13.272	100	100
Korisnik: 19	49147 - FESTIVAL OPATIJA	13.272	13.272	13.272	100	100
32	Materijalni rashodi	13.272	13.272	13.272	100	100
Aktivnost A204029	PROGRAMI U DOMU VEPRINAC	15.927	15.927	15.927	100	100
Izvor: 1	Opći prihodi i primici	15.927	15.927	15.927	100	100
Izvor: 11	Opći prihodi i primici	15.927	15.927	15.927	100	100
Korisnik: 19	49147 - FESTIVAL OPATIJA	15.927	15.927	15.927	100	100
32	Materijalni rashodi	15.927	15.927	15.927	100	100
PROGRAM: 2041	MANIFESTACIJE I OBLJETNICE	400.488	400.488	400.488	100	102
Aktivnost A204102	MANDRAĆ	19.908	19.908	19.908	100	100
Izvor: 1	Opći prihodi i primici	19.908	19.908	19.908	100	100
Izvor: 11	Opći prihodi i primici	19.908	19.908	19.908	100	100
Korisnik: 19	49147 - FESTIVAL OPATIJA	19.908	19.908	19.908	100	100
32	Materijalni rashodi	19.908	19.908	19.908	100	100

RASHODI I IZDACI PO PROGRAMSKOJ KLASIFIKACIJI		Proračun za 2023	Projekcija proračuna za 2024	Projekcija proračuna za 2025	INDEX	INDEX
		1	2	3	2/1	3/2
Aktivnost A204104	LEDENA ČAROLIJA	92.375	92.375	92.375	100	100
Izvor: 1	Opći prihodi i primici	65.698	65.698	65.698	100	100
Izvor: 11	Opći prihodi i primici	65.698	65.698	65.698	100	100
Izvor: 3	Vlastiti prihodi	26.677	26.677	26.677	100	100
Izvor: 32	Vlastiti prihodi-korisnici	26.677	26.677	26.677	100	100
Korisnik: 19	49147 - FESTIVAL OPATIJA	92.375	92.375	92.375	100	100
32	Materijalni rashodi	92.375	92.375	92.375	100	100
Aktivnost A204105	FESTIVAL M I K	18.581	18.581	18.581	100	100
Izvor: 1	Opći prihodi i primici	18.581	18.581	18.581	100	100
Izvor: 11	Opći prihodi i primici	18.581	18.581	18.581	100	100
Korisnik: 19	49147 - FESTIVAL OPATIJA	18.581	18.581	18.581	100	100
32	Materijalni rashodi	18.581	18.581	18.581	100	100
Aktivnost A204111	LIBURNIA JAZZ FESTIVAL	26.545	26.545	26.545	100	100
Izvor: 1	Opći prihodi i primici	26.545	26.545	26.545	100	100
Izvor: 11	Opći prihodi i primici	26.545	26.545	26.545	100	100
Korisnik: 19	49147 - FESTIVAL OPATIJA	26.545	26.545	26.545	100	100
32	Materijalni rashodi	26.545	26.545	26.545	100	100
Aktivnost A204129	BEČKI TJEDAN	31.323	31.323	31.323	100	100
Izvor: 1	Opći prihodi i primici	24.687	24.687	24.687	100	100
Izvor: 11	Opći prihodi i primici	24.687	24.687	24.687	100	100
Izvor: 3	Vlastiti prihodi	6.636	6.636	6.636	100	100
Izvor: 32	Vlastiti prihodi-korisnici	6.636	6.636	6.636	100	100
Korisnik: 19	49147 - FESTIVAL OPATIJA	31.323	31.323	31.323	100	100
32	Materijalni rashodi	31.323	31.323	31.323	100	100
Aktivnost A204136	FESTIVAL KVARNER	10.618	10.618	10.618	100	100
Izvor: 1	Opći prihodi i primici	10.618	10.618	10.618	100	100
Izvor: 11	Opći prihodi i primici	10.618	10.618	10.618	100	100
Korisnik: 19	49147 - FESTIVAL OPATIJA	10.618	10.618	10.618	100	100
32	Materijalni rashodi	10.618	10.618	10.618	100	100
Aktivnost A204137	FESTIVAL KLASIČNE GLAZBE I OPERE	80.660	80.660	80.660	100	100
Izvor: 1	Opći prihodi i primici	66.660	66.660	66.660	100	100
Izvor: 11	Opći prihodi i primici	66.660	66.660	66.660	100	100
Izvor: 3	Vlastiti prihodi	14.000	14.000	14.000	100	100
Izvor: 32	Vlastiti prihodi-korisnici	14.000	14.000	14.000	100	100
Korisnik: 19	49147 - FESTIVAL OPATIJA	80.660	80.660	80.660	100	100
32	Materijalni rashodi	80.660	80.660	80.660	100	100

RASHODI I IZDACI PO PROGRAMSKOJ KLASIFIKACIJI		Proračun za 2023	Projekcija proračuna za 2024	Projekcija proračuna za 2025	INDEX	INDEX
		1	2	3	2/1	3/2
Aktivnost A204138	FESTIVAL MJUZIKLA	80.661	80.661	80.661	100	100
Izvor: 1	Opći prihodi i primici	66.661	66.661	66.661	100	100
Izvor: 11	Opći prihodi i primici	66.661	66.661	66.661	100	100
Izvor: 3	Vlastiti prihodi	14.000	14.000	14.000	100	100
Izvor: 32	Vlastiti prihodi-korisnici	14.000	14.000	14.000	100	100
Korisnik: 19	49147 - FESTIVAL OPATIJA	80.661	80.661	80.661	100	100
32	Materijalni rashodi	80.661	80.661	80.661	100	100
Aktivnost A204195	DOČEK NOVE GODINE	39.817	39.817	39.817	100	100
Izvor: 4	Prihodi za posebne namjene	39.817	39.817	39.817	100	100
Izvor: 43	Prih.pos.namjene-Grad	39.817	39.817	39.817	100	100
Korisnik: 19	49147 - FESTIVAL OPATIJA	39.817	39.817	39.817	100	100
32	Materijalni rashodi	39.817	39.817	39.817	100	100

RASHODI I IZDACI PO PROGRAMSKOJ KLASIFIKACIJI		Proračun za 2023	Projekcija proračuna za 2024	Projekcija proračuna za 2025	INDEX	INDEX
		1	2	3	2/1	3/2
Razdjel:003	UO ZA KOMUNALNI SUSTAV, PROSTORNO PLANIRANJE I ZAŠTITU OKOLIŠA	13.205.904	19.038.715	15.153.065	144	80
Glava 00301	UO ZA KOMUNALNI SUSTAV, PROSTORNO PLANIRANJE I ZAŠTITU OKOLIŠA	11.176.572	13.500.543	10.439.957	121	77
Izvor: 1	Opći prihodi i primici	466.121	259.072	280.309	56	108
Izvor: 11	Opći prihodi i primici	466.121	259.072	280.309	56	108
Izvor: 4	Prihodi za posebne namjene	6.742.611	6.877.414	7.385.742	102	107
Izvor: 42	Prihod SR	291.990	291.990	291.990	100	100
Izvor: 43	Prih.pos.namjene-Grad	6.450.621	6.585.424	7.093.752	102	108
Izvor: 5	Pomoći	1.249.851	1.758.577	225.629	141	13
Izvor: 51	Pomoći EU	672.507	1.758.577	225.629	261	13
Izvor: 52	Ostale pomoći	577.344	0	0	0	0
Izvor: 7	Prihodi od prodaje/zamjene nef.imov.	1.523.484	1.353.771	92.905	89	7
Izvor: 71	Prihodi od prodaje	1.523.484	1.353.771	92.905	89	7
Izvor: 8	Namjenski primici od zaduženja	1.194.505	3.251.709	2.455.372	272	76
Izvor: 81	Namjenski primici od zaduženja	1.194.505	3.251.709	2.455.372	272	76
PROGRAM: 3010	PROGRAM GRADNJE OBJEKATA KOMUNALNE INFRASTRUKTURE	3.739.465	3.161.456	2.608.002	85	80
Kapitalni projekt K301000	IZGRADNJA I REKONSTRUKCIJA NERAZVRSTANIH CESTA	2.687.637	2.736.744	2.468.644	102	90
Izvor: 4	Prihodi za posebne namjene	1.280.287	1.807.685	2.468.644	141	137
Izvor: 43	Prih.pos.namjene-Grad	1.280.287	1.807.685	2.468.644	141	137
Izvor: 5	Pomoći	398.168	0	0	0	0
Izvor: 52	Ostale pomoći	398.168	0	0	0	0
Izvor: 7	Prihodi od prodaje/zamjene nef.imov.	80.123	929.059	0	1160	0
Izvor: 71	Prihodi od prodaje	80.123	929.059	0	1160	0
Izvor: 8	Namjenski primici od zaduženja	929.059	0	0	0	0
Izvor: 81	Namjenski primici od zaduženja	929.059	0	0	0	0
42	Rashodi za nabavu proizvedene dugotrajne imovine	2.687.637	2.736.744	2.468.644	102	90
Kapitalni projekt K301001	IZGRADNJA I REKONSTRUKCIJA JAVNIH POVRŠINA NA KOJIMA NIJE DOPUŠTEN PROMET MOTORNIM VOZILIMA	637.069	59.725	39.817	9	67
Izvor: 4	Prihodi za posebne namjene	457.893	59.725	39.817	13	67
Izvor: 43	Prih.pos.namjene-Grad	457.893	59.725	39.817	13	67
Izvor: 5	Pomoći	179.176	0	0	0	0
Izvor: 52	Ostale pomoći	179.176	0	0	0	0
42	Rashodi za nabavu proizvedene dugotrajne imovine	637.069	59.725	39.817	9	67
Kapitalni projekt K301002	IZGRADNJA I REKONSTRUKCIJA JAVNIH PARKIRALIŠTA I GARAŽA	168.558	265.446	0	157	0
Izvor: 4	Prihodi za posebne namjene	168.558	265.446	0	157	0
Izvor: 43	Prih.pos.namjene-Grad	168.558	265.446	0	157	0
42	Rashodi za nabavu proizvedene dugotrajne imovine	168.558	265.446	0	157	0

RASHODI I IZDACI PO PROGRAMSKOJ KLASIFIKACIJI		Proračun za 2023	Projekcija proračuna za 2024	Projekcija proračuna za 2025	INDEX	INDEX
		1	2	3	2/1	3/2
Kapitalni projekt K301003	IZGRADNJA I REKONSTRUKCIJA JAVNIH ZELENIH POVRŠINA	100.206	19.908	19.908	20	100
Izvor: 4	Prihodi za posebne namjene	38.224	19.908	19.908	52	100
Izvor: 43	Prih.pos.namjene-Grad	38.224	19.908	19.908	52	100
Izvor: 5	Pomoći	61.982	0	0	0	0
Izvor: 51	Pomoći EU	61.982	0	0	0	0
42	Rashodi za nabavu proizvedene dugotrajne imovine	100.206	19.908	19.908	20	100
Kapitalni projekt K301004	IZGRADNJA I REKONSTRUKCIJA JAVNE RASVJETE	39.817	26.545	26.545	67	100
Izvor: 4	Prihodi za posebne namjene	39.817	26.545	26.545	67	100
Izvor: 43	Prih.pos.namjene-Grad	39.817	26.545	26.545	67	100
42	Rashodi za nabavu proizvedene dugotrajne imovine	39.817	26.545	26.545	67	100
Kapitalni projekt K301006	IZGRADNJA I REKONSTRUKCIJA GRAĐEVINA ZA OBAVLJANJE JAVNOG PRIJEVOZA	13.272	13.272	13.272	100	100
Izvor: 4	Prihodi za posebne namjene	13.272	13.272	13.272	100	100
Izvor: 43	Prih.pos.namjene-Grad	13.272	13.272	13.272	100	100
42	Rashodi za nabavu proizvedene dugotrajne imovine	13.272	13.272	13.272	100	100
Kapitalni projekt K301007	IZGRADNJA I REKONSTRUKCIJA GRAĐEVINA JAVNE NAMJENE	92.906	39.816	39.816	43	100
Izvor: 4	Prihodi za posebne namjene	92.906	39.816	39.816	43	100
Izvor: 43	Prih.pos.namjene-Grad	92.906	39.816	39.816	43	100
42	Rashodi za nabavu proizvedene dugotrajne imovine	92.906	39.816	39.816	43	100
PROGRAM: 3020	PROGRAM GRADNJE VODNIH GRAĐEVINA	13.272	13.272	13.272	100	80
Kapitalni projekt K302014	SUFINANCIRANJE IZGRADNJE KANALIZACIJSKIH PRIKLJUČAKA	13.272	13.272	13.272	100	100
Izvor: 7	Prihodi od prodaje/zamjene nef.imov.	13.272	13.272	13.272	100	100
Izvor: 71	Prihodi od prodaje	13.272	13.272	13.272	100	100
38	Ostali rashodi	13.272	13.272	13.272	100	100
PROGRAM: 3030	PROGRAM ODRŽAVANJA KOMUNALNE INFRASTRUKTURE	3.354.073	3.354.073	3.354.073	100	80
Aktivnost A303050	ODRŽAVANJE NEREZVRSTANIH CESTA	605.880	605.880	605.880	100	100
Izvor: 4	Prihodi za posebne namjene	605.880	605.880	605.880	100	100
Izvor: 43	Prih.pos.namjene-Grad	605.880	605.880	605.880	100	100
Korisnik: 39	KOMUNALAC D.O.O.JURDANI	505.674	505.674	505.674	100	100
32	Materijalni rashodi	505.674	505.674	505.674	100	100
Korisnik: 79	PARKOVI D.O.O.OPATIJA	100.206	100.206	100.206	100	100
32	Materijalni rashodi	100.206	100.206	100.206	100	100

RASHODI I IZDACI PO PROGRAMSKOJ KLASIFIKACIJI		Proračun za 2023	Projekcija proračuna za 2024	Projekcija proračuna za 2025	INDEX	INDEX
		1	2	3	2/1	3/2
Aktivnost A303051	ODRŽAVANJE JAVNIH POVRŠINA NA KOJIMA NIJE DOPUŠTEN PROMET MOTORNIM VOZILIMA	382.109	382.109	382.109	100	100
Izvor: 4	Prihodi za posebne namjene	382.109	382.109	382.109	100	100
Izvor: 43	Prih.pos.namjene-Grad	382.109	382.109	382.109	100	100
Korisnik: 39	KOMUNALAC D.O.O.JURDANI	25.217	25.217	25.217	100	100
32	Materijalni rashodi	25.217	25.217	25.217	100	100
Korisnik: 79	PARKOVI D.O.O.OPATIJA	344.814	344.814	344.814	100	100
32	Materijalni rashodi	344.814	344.814	344.814	100	100
32	Materijalni rashodi	12.078	12.078	12.078	100	100
Aktivnost A303052	ODRŽAVANJE GRAĐEVINA JAVNE ODVODNJE OBORINSKIH VODA	77.643	77.643	77.643	100	100
Izvor: 4	Prihodi za posebne namjene	77.643	77.643	77.643	100	100
Izvor: 43	Prih.pos.namjene-Grad	77.643	77.643	77.643	100	100
Korisnik: 39	KOMUNALAC D.O.O.JURDANI	54.416	54.416	54.416	100	100
32	Materijalni rashodi	54.416	54.416	54.416	100	100
Korisnik: 79	PARKOVI D.O.O.OPATIJA	23.227	23.227	23.227	100	100
32	Materijalni rashodi	23.227	23.227	23.227	100	100
Aktivnost A303053	ODRŽAVANJE JAVNIH ZELENIH POVRŠINA	955.604	955.604	955.604	100	100
Izvor: 4	Prihodi za posebne namjene	955.604	955.604	955.604	100	100
Izvor: 42	Prihod SR	159.267	159.267	159.267	100	100
Izvor: 43	Prih.pos.namjene-Grad	796.337	796.337	796.337	100	100
Korisnik: 264	LIBUKOM JURDANI D.O.O.	59.725	59.725	59.725	100	100
32	Materijalni rashodi	59.725	59.725	59.725	100	100
Korisnik: 79	PARKOVI D.O.O.OPATIJA	895.879	895.879	895.879	100	100
32	Materijalni rashodi	895.879	895.879	895.879	100	100
Aktivnost A303054	ODRŽAVANJE GRAĐEVINA, UREDAJA I PREDMETA JAVNE NAMJENE	209.967	209.967	209.967	100	100
Izvor: 4	Prihodi za posebne namjene	209.967	209.967	209.967	100	100
Izvor: 43	Prih.pos.namjene-Grad	209.967	209.967	209.967	100	100
Korisnik: 39	KOMUNALAC D.O.O.JURDANI	1.327	1.327	1.327	100	100
32	Materijalni rashodi	1.327	1.327	1.327	100	100
Korisnik: 264	LIBUKOM JURDANI D.O.O.	27.872	27.872	27.872	100	100
32	Materijalni rashodi	27.872	27.872	27.872	100	100
Korisnik: 79	PARKOVI D.O.O.OPATIJA	169.354	169.354	169.354	100	100
32	Materijalni rashodi	169.354	169.354	169.354	100	100
32	Materijalni rashodi	11.414	11.414	11.414	100	100

RASHODI I IZDACI PO PROGRAMSKOJ KLASIFIKACIJI		Proračun za 2023	Projekcija proračuna za 2024	Projekcija proračuna za 2025	INDEX	INDEX
		1	2	3	2/1	3/2
Aktivnost A303055	ODRŽAVANJE GROBLJA I KREMATORIJA UNUTAR GROBLJA	5.375	5.375	5.375	100	100
Izvor: 4	Prihodi za posebne namjene	5.375	5.375	5.375	100	100
Izvor: 43	Prih.pos.namjene-Grad	5.375	5.375	5.375	100	100
Korisnik: 39	KOMUNALAC D.O.O.JURDANI	5.375	5.375	5.375	100	100
32	Materijalni rashodi	5.375	5.375	5.375	100	100
Aktivnost A303056	ODRŽAVANJE ČISTOĆE JAVNIH POVRŠINA	528.900	528.900	528.900	100	100
Izvor: 4	Prihodi za posebne namjene	528.900	528.900	528.900	100	100
Izvor: 43	Prih.pos.namjene-Grad	528.900	528.900	528.900	100	100
Korisnik: 39	KOMUNALAC D.O.O.JURDANI	372.420	372.420	372.420	100	100
32	Materijalni rashodi	372.420	372.420	372.420	100	100
Korisnik: 79	PARKOVI D.O.O.OPATIJA	128.608	128.608	128.608	100	100
32	Materijalni rashodi	128.608	128.608	128.608	100	100
32	Materijalni rashodi	27.872	27.872	27.872	100	100
Aktivnost A303057	ODRŽAVANJE JAVNE RASVJETE	475.148	475.148	475.148	100	100
Izvor: 4	Prihodi za posebne namjene	475.148	475.148	475.148	100	100
Izvor: 43	Prih.pos.namjene-Grad	475.148	475.148	475.148	100	100
Korisnik: 39	KOMUNALAC D.O.O.JURDANI	136.704	136.704	136.704	100	100
32	Materijalni rashodi	136.704	136.704	136.704	100	100
Korisnik: 79	PARKOVI D.O.O.OPATIJA	79.104	79.104	79.104	100	100
32	Materijalni rashodi	79.104	79.104	79.104	100	100
32	Materijalni rashodi	259.340	259.340	259.340	100	100

RASHODI I IZDACI PO PROGRAMSKOJ KLASIFIKACIJI		Proračun za 2023	Projekcija proračuna za 2024	Projekcija proračuna za 2025	INDEX	INDEX
		1	2	3	2/1	3/2
Aktivnost A303058	KOMUNALNE AKCIJE MJESNIH ODBORA	113.447	113.447	113.447	100	100
Izvor: 1	Opći prihodi i primici	12.946	12.946	12.946	100	100
Izvor: 11	Opći prihodi i primici	12.946	12.946	12.946	100	100
Izvor: 4	Prihodi za posebne namjene	100.501	100.501	100.501	100	100
Izvor: 43	Prih.pos.namjene-Grad	100.501	100.501	100.501	100	100
Korisnik: 53	MJESNI ODBOR BELVEDER	6.636	6.636	6.636	100	100
32	Materijalni rashodi	6.636	6.636	6.636	100	100
Korisnik: 54	MJESNI ODBOR CENTAR 1	5.666	5.666	5.666	100	100
32	Materijalni rashodi	5.666	5.666	5.666	100	100
Korisnik: 55	MJESNI ODBOR CENTAR 2	7.821	7.821	7.821	100	100
32	Materijalni rashodi	7.821	7.821	7.821	100	100
Korisnik: 56	MJESNI ODBOR DOBREĆ	8.269	8.269	8.269	100	100
32	Materijalni rashodi	8.269	8.269	8.269	100	100
Korisnik: 57	MJESNI ODBOR IČIĆI	6.411	6.411	6.411	100	100
32	Materijalni rashodi	6.411	6.411	6.411	100	100
Korisnik: 58	MJESNI ODBOR IKA	9.361	9.361	9.361	100	100
32	Materijalni rashodi	9.361	9.361	9.361	100	100
Korisnik: 59	MJESNI ODBOR KOSOVO	8.932	8.932	8.932	100	100
32	Materijalni rashodi	8.932	8.932	8.932	100	100
Korisnik: 60	MJESNI ODBOR OPRIĆ	10.193	10.193	10.193	100	100
32	Materijalni rashodi	10.193	10.193	10.193	100	100
Korisnik: 61	MJESNI ODBOR POBRI	8.677	8.677	8.677	100	100
32	Materijalni rashodi	8.677	8.677	8.677	100	100
Korisnik: 62	MJESNI ODBOR POLJANE	8.300	8.300	8.300	100	100
32	Materijalni rashodi	8.300	8.300	8.300	100	100
Korisnik: 63	MJESNI ODBOR PUNTA KOLOVA	6.636	6.636	6.636	100	100
32	Materijalni rashodi	6.636	6.636	6.636	100	100
Korisnik: 64	MJESNI ODBOR TOŠINA	6.636	6.636	6.636	100	100
32	Materijalni rashodi	6.636	6.636	6.636	100	100
Korisnik: 65	MJESNI ODBOR VASANSKA	6.636	6.636	6.636	100	100
32	Materijalni rashodi	6.636	6.636	6.636	100	100
Korisnik: 66	MJESNI ODBOR VEPRINAC UČKA	6.172	6.172	6.172	100	100
32	Materijalni rashodi	6.172	6.172	6.172	100	100
Korisnik: 67	MJESNI ODBOR VOLOSKO	7.101	7.101	7.101	100	100
32	Materijalni rashodi	7.101	7.101	7.101	100	100
PROGRAM: 3060	KAPITALNA ULAGANJA U IMOVINU	1.602.628	4.731.568	2.468.644	295	80

RASHODI I IZDACI PO PROGRAMSKOJ KLASIFIKACIJI		Proračun za 2023	Projekcija proračuna za 2024	Projekcija proračuna za 2025	INDEX	INDEX
		1	2	3	2/1	3/2
Kapitalni projekt K306003	LEGALIZACIJA OBJEKATA	6.636	6.636	0	100	0
Izvor: 7	Prihodi od prodaje/zamjene nef.imov.	6.636	6.636	0	100	0
Izvor: 71	Prihodi od prodaje	6.636	6.636	0	100	0
42	Rashodi za nabavu proizvedene dugotrajne imovine	6.636	6.636	0	100	0
Kapitalni projekt K306026	UREĐENJE BOČARIJE OPATIJA	39.817	0	0	0	0
Izvor: 7	Prihodi od prodaje/zamjene nef.imov.	39.817	0	0	0	0
Izvor: 71	Prihodi od prodaje	39.817	0	0	0	0
45	Rashodi za dodatna ulaganja na nefinancijskoj imovini	39.817	0	0	0	0
Kapitalni projekt K306031	REKONSTRUKCIJA NOGOMETNOG IGRALIŠTA U OPATIJ	0	2.455.372	2.455.372	0	100
Izvor: 8	Namjenski primici od zaduženja	0	2.455.372	2.455.372	0	100
Izvor: 81	Namjenski primici od zaduženja	0	2.455.372	2.455.372	0	100
42	Rashodi za nabavu proizvedene dugotrajne imovine	0	2.455.372	2.455.372	0	100
Kapitalni projekt K306044	IZGRADNJA BAZENA	265.446	0	0	0	0
Izvor: 7	Prihodi od prodaje/zamjene nef.imov.	265.446	0	0	0	0
Izvor: 71	Prihodi od prodaje	265.446	0	0	0	0
38	Ostali rashodi	265.446	0	0	0	0
Kapitalni projekt K306045	NADOGRADNJA OSNOVNE ŠKOLE OPATIJA	663.614	1.990.842	0	300	0
Izvor: 5	Pomoći	398.168	1.194.505	0	300	0
Izvor: 51	Pomoći EU	398.168	1.194.505	0	300	0
Izvor: 8	Namjenski primici od zaduženja	265.446	796.337	0	300	0
Izvor: 81	Namjenski primici od zaduženja	265.446	796.337	0	300	0
42	Rashodi za nabavu proizvedene dugotrajne imovine	663.614	1.990.842	0	300	0
Kapitalni projekt K306051	IZGRADNJA BOČARIJE POLJANE	414.759	0	0	0	0
Izvor: 7	Prihodi od prodaje/zamjene nef.imov.	414.759	0	0	0	0
Izvor: 71	Prihodi od prodaje	414.759	0	0	0	0
42	Rashodi za nabavu proizvedene dugotrajne imovine	414.759	0	0	0	0
Kapitalni projekt K306052	UPIS I URIS KOMUNALNE INFRASTRUKTURE	13.272	13.272	13.272	100	100
Izvor: 7	Prihodi od prodaje/zamjene nef.imov.	13.272	13.272	13.272	100	100
Izvor: 71	Prihodi od prodaje	13.272	13.272	13.272	100	100
42	Rashodi za nabavu proizvedene dugotrajne imovine	13.272	13.272	13.272	100	100

RASHODI I IZDACI PO PROGRAMSKOJ KLASIFIKACIJI		Proračun za 2023	Projekcija proračuna za 2024	Projekcija proračuna za 2025	INDEX	INDEX
		1	2	3	2/1	3/2
Kapitalni projekt K306053	OBNOVA ŠKOLE U VEPRINCU	159.267	0	0	0	0
Izvor: 7	Prihodi od prodaje/zamjene nef.imov.	159.267	0	0	0	0
Izvor: 71	Prihodi od prodaje	159.267	0	0	0	0
42	Rashodi za nabavu proizvedene dugotrajne imovine	159.267	0	0	0	0
Kapitalni projekt K306054	UREĐENJE POMOĆNOG NOGOMETNOG IGRALIŠTA U VEPRINCU	39.817	265.446	0	667	0
Izvor: 7	Prihodi od prodaje/zamjene nef.imov.	39.817	265.446	0	667	0
Izvor: 71	Prihodi od prodaje	39.817	265.446	0	667	0
42	Rashodi za nabavu proizvedene dugotrajne imovine	39.817	265.446	0	667	0
PROGRAM: 3061	RAZVOJNI PROJEKTI GRADA - URBANA AGLOMERACIJA	305.264	663.614	265.446	217	80
Kapitalni projekt K306102	VILA ANGIOLINA	265.447	0	0	0	0
Izvor: 5	Pomoći	212.357	0	0	0	0
Izvor: 51	Pomoći EU	212.357	0	0	0	0
Izvor: 7	Prihodi od prodaje/zamjene nef.imov.	53.090	0	0	0	0
Izvor: 71	Prihodi od prodaje	53.090	0	0	0	0
42	Rashodi za nabavu proizvedene dugotrajne imovine	265.447	0	0	0	0
Kapitalni projekt K306106	UREĐENJE CENTRA VEPRINAC	39.817	663.614	265.446	1667	40
Izvor: 5	Pomoći	0	564.072	225.629	0	40
Izvor: 51	Pomoći EU	0	564.072	225.629	0	40
Izvor: 7	Prihodi od prodaje/zamjene nef.imov.	39.817	99.542	39.817	250	40
Izvor: 71	Prihodi od prodaje	39.817	99.542	39.817	250	40
42	Rashodi za nabavu proizvedene dugotrajne imovine	39.817	663.614	265.446	1667	40
PROGRAM: 3071	PROGRAM OBNOVE FASADA I KROVOVA	132.723	132.723	132.723	100	80
Kapitalni projekt K307101	OBNOVA FASADA I KROVOVA	132.723	132.723	132.723	100	100
Izvor: 4	Prihodi za posebne namjene	132.723	132.723	132.723	100	100
Izvor: 42	Prihod SR	132.723	132.723	132.723	100	100
38	Ostali rashodi	132.723	132.723	132.723	100	100
PROGRAM: 3090	PROTUPOŽARNA ZAŠTITA	134.183	112.946	134.183	84	80

RASHODI I IZDACI PO PROGRAMSKOJ KLASIFIKACIJI		Proračun za 2023	Projekcija proračuna za 2024	Projekcija proračuna za 2025	INDEX	INDEX
		1	2	3	2/1	3/2
Aktivnost A309003	REDOVAN RAD UDRUGA	122.504	101.267	122.504	83	121
Izvor: 1	Opći prihodi i primici	122.504	101.267	122.504	83	121
Izvor: 11	Opći prihodi i primici	122.504	101.267	122.504	83	121
Korisnik: 174	DVD UČKA	21.237	0	21.237	0	0
38	Ostali rashodi	21.237	0	21.237	0	0
Korisnik: 235	P V Z LIBURNIJE OPATIJA	101.267	101.267	101.267	100	100
38	Ostali rashodi	101.267	101.267	101.267	100	100
Aktivnost A309004	ZAŠTITA OD ŠUMSKIH POŽARA	6.636	6.636	6.636	100	100
Izvor: 1	Opći prihodi i primici	6.636	6.636	6.636	100	100
Izvor: 11	Opći prihodi i primici	6.636	6.636	6.636	100	100
Korisnik: 235	P V Z LIBURNIJE OPATIJA	6.636	6.636	6.636	100	100
38	Ostali rashodi	6.636	6.636	6.636	100	100
Aktivnost A309005	RAD PODMLATKA	5.043	5.043	5.043	100	100
Izvor: 1	Opći prihodi i primici	5.043	5.043	5.043	100	100
Izvor: 11	Opći prihodi i primici	5.043	5.043	5.043	100	100
Korisnik: 16	DVD OPATIJA	5.043	5.043	5.043	100	100
38	Ostali rashodi	5.043	5.043	5.043	100	100
PROGRAM: 3021	GOSPODARENJE OTPADOM	198.951	198.951	198.951	100	80
Kapitalni projekt K302106	SUFINANCIRANJE SANACIJE DEPONIJA OSOJNICA	106.178	106.178	106.178	100	100
Izvor: 4	Prihodi za posebne namjene	106.178	106.178	106.178	100	100
Izvor: 43	Prih.pos.namjene-Grad	106.178	106.178	106.178	100	100
38	Ostali rashodi	106.178	106.178	106.178	100	100
Aktivnost A302107	POTICAJNA NAKNADA ZA PRIKUPJ.MIJEŠANI OTPAD	19.112	19.112	19.112	100	100
Izvor: 4	Prihodi za posebne namjene	19.112	19.112	19.112	100	100
Izvor: 43	Prih.pos.namjene-Grad	19.112	19.112	19.112	100	100
Korisnik: 385	FOND ZA ZAŠTITU OKOLIŠA I ENERGETSKU UČINKOVITOST	19.112	19.112	19.112	100	100
32	Materijalni rashodi	19.112	19.112	19.112	100	100
Aktivnost A302108	EDUKATIVNE AKTIVNOSTI ZA POTICANJE ODVAJANJA KOMUNALNOG OTPADA	4.645	4.645	4.645	100	100
Izvor: 4	Prihodi za posebne namjene	4.645	4.645	4.645	100	100
Izvor: 43	Prih.pos.namjene-Grad	4.645	4.645	4.645	100	100
32	Materijalni rashodi	4.645	4.645	4.645	100	100

RASHODI I IZDACI PO PROGRAMSKOJ KLASIFIKACIJI		Proračun za 2023	Projekcija proračuna za 2024	Projekcija proračuna za 2025	INDEX	INDEX
		1	2	3	2/1	3/2
Aktivnost A302109	POJAČANI ODVOZ KOMUNALNOG OTPADA SA PODRUČJA GRADA	69.016	69.016	69.016	100	100
Izvor: 4	Prihodi za posebne namjene	69.016	69.016	69.016	100	100
Izvor: 43	Prih.pos.namjene-Grad	69.016	69.016	69.016	100	100
Korisnik: 39	KOMUNALAC D.O.O.JURDANI	69.016	69.016	69.016	100	100
32	Materijalni rashodi	69.016	69.016	69.016	100	100
PROGRAM: 3022	SUFINANCIRANJE GRADNJE OSTALE JAVNE	199.084	39.817	39.817	20	80
Kapitalni projekt K302201	SUFIN.RADOVA NA LUČKOM PODRUČJU UZ INVESTICIJU LUČKE UPRAVE	199.084	39.817	39.817	20	100
Izvor: 4	Prihodi za posebne namjene	0	39.817	39.817	0	100
Izvor: 43	Prih.pos.namjene-Grad	0	39.817	39.817	0	100
Izvor: 7	Prihodi od prodaje/zamjene nef.imov.	199.084	0	0	0	0
Izvor: 71	Prihodi od prodaje	199.084	0	0	0	0
38	Ostali rashodi	199.084	39.817	39.817	20	100
PROGRAM: 3031	SUFINANCIRANJE USLUŽNIH KOMUNALNIH I DRUGIH DJELATNOSTI	736.081	736.081	736.081	100	80
Aktivnost A3031001	SUBVENCIJA ZA OBAVLJANJE PRIJEVOZA PUTNIKA	597.253	597.253	597.253	100	100
Izvor: 4	Prihodi za posebne namjene	597.253	597.253	597.253	100	100
Izvor: 43	Prih.pos.namjene-Grad	597.253	597.253	597.253	100	100
Korisnik: 3	AUTOTROLEJ RIJEKA	597.253	597.253	597.253	100	100
35	Subvencije	597.253	597.253	597.253	100	100
Aktivnost A3031002	CITY BUS	60.522	60.522	60.522	100	100
Izvor: 4	Prihodi za posebne namjene	60.522	60.522	60.522	100	100
Izvor: 43	Prih.pos.namjene-Grad	60.522	60.522	60.522	100	100
32	Materijalni rashodi	60.522	60.522	60.522	100	100
Aktivnost A3031003	SUFINANCIRANJE NABAVKE AUTOBUSA IZ CIJENE PUTNE KARTE	78.306	78.306	78.306	100	100
Izvor: 4	Prihodi za posebne namjene	78.306	78.306	78.306	100	100
Izvor: 43	Prih.pos.namjene-Grad	78.306	78.306	78.306	100	100
38	Ostali rashodi	78.306	78.306	78.306	100	100
PROGRAM: 3080	PRIPREMA RAZVOJNIH PROJEKATA GRADA	411.441	53.089	53.089	13	80
Aktivnost A308001	ARHITEKTONSKI I URBANISTIČKI NATJEČAJI	172.540	0	0	0	0
Izvor: 7	Prihodi od prodaje/zamjene nef.imov.	172.540	0	0	0	0
Izvor: 71	Prihodi od prodaje	172.540	0	0	0	0
42	Rashodi za nabavu proizvedene dugotrajne imovine	172.540	0	0	0	0

RASHODI I IZDACI PO PROGRAMSKOJ KLASIFIKACIJI		Proračun za 2023	Projekcija proračuna za 2024	Projekcija proračuna za 2025	INDEX	INDEX
		1	2	3	2/1	3/2
Tekući projekt T308002	IZRADA IDEJNIH RJEŠENJA I IDEJNIH PROJEKATA	238.901	53.089	53.089	22	100
Izvor: 1	Opći prihodi i primici	238.901	53.089	53.089	22	100
Izvor: 11	Opći prihodi i primici	238.901	53.089	53.089	22	100
32	Materijalni rashodi	238.901	53.089	53.089	22	100
PROGRAM: 3081	PROSTORNO PLANSKA DOKUMENTACIJA	225.629	179.175	311.898	79	80
Tekući projekt T308101	PROSTORNI PLANOVI	53.089	0	199.084	0	0
Izvor: 4	Prihodi za posebne namjene	53.089	0	199.084	0	0
Izvor: 43	Prih.pos.namjene-Grad	53.089	0	199.084	0	0
42	Rashodi za nabavu proizvedene dugotrajne imovine	53.089	0	199.084	0	0
Tekući projekt T308102	URBANISTIČKI PLANOVI	53.089	66.361	0	125	0
Izvor: 4	Prihodi za posebne namjene	53.089	66.361	0	125	0
Izvor: 43	Prih.pos.namjene-Grad	53.089	66.361	0	125	0
42	Rashodi za nabavu proizvedene dugotrajne imovine	53.089	66.361	0	125	0
Aktivnost A308103	IZRADA STRUČNIH PODLOGA ZA IZRADU PLANOVA	79.634	79.634	79.634	100	100
Izvor: 4	Prihodi za posebne namjene	79.634	79.634	79.634	100	100
Izvor: 43	Prih.pos.namjene-Grad	79.634	79.634	79.634	100	100
32	Materijalni rashodi	79.634	79.634	79.634	100	100
Aktivnost A308104	GIS I OSTALI POMOĆNI POSLOVI	39.817	33.180	33.180	83	100
Izvor: 4	Prihodi za posebne namjene	39.817	33.180	33.180	83	100
Izvor: 43	Prih.pos.namjene-Grad	39.817	33.180	33.180	83	100
32	Materijalni rashodi	39.817	33.180	33.180	83	100
PROGRAM: 3082	ENERGETSKA UČINKOVITOST I ZAŠTITA OKOLIŠA	79.198	79.198	79.198	100	80
Aktivnost A308201	PROGRAM VOĐENJA ENERGETSKE UČINKOVITOSTI	2.654	2.654	2.654	100	100
Izvor: 4	Prihodi za posebne namjene	2.654	2.654	2.654	100	100
Izvor: 43	Prih.pos.namjene-Grad	2.654	2.654	2.654	100	100
32	Materijalni rashodi	2.654	2.654	2.654	100	100
Kapitalni projekt K308202	IZRADA DOKUMENTACIJE ZA ENRGETSKU OBNOVU JAVNIH ZGRADA	13.272	13.272	13.272	100	100
Izvor: 7	Prihodi od prodaje/zamjene nef.imov.	13.272	13.272	13.272	100	100
Izvor: 71	Prihodi od prodaje	13.272	13.272	13.272	100	100
42	Rashodi za nabavu proizvedene dugotrajne imovine	13.272	13.272	13.272	100	100

RASHODI I IZDACI PO PROGRAMSKOJ KLASIFIKACIJI		Proračun za 2023	Projekcija proračuna za 2024	Projekcija proračuna za 2025	INDEX	INDEX
		1	2	3	2/1	3/2
Aktivnost A308203	PROVEDBA SECAP-A MJERA	6.636	6.636	6.636	100	100
Izvor: 7	Prihodi od prodaje/zamjene nef.imov.	6.636	6.636	6.636	100	100
Izvor: 71	Prihodi od prodaje	6.636	6.636	6.636	100	100
42	Rashodi za nabavu proizvedene dugotrajne imovine	6.636	6.636	6.636	100	100
Kapitalni projekt K308204	SUFINANCIRANJE IZRADE PROJEKTA ZA FOTO NAPONSKE ČELIJE	6.636	6.636	6.636	100	100
Izvor: 7	Prihodi od prodaje/zamjene nef.imov.	6.636	6.636	6.636	100	100
Izvor: 71	Prihodi od prodaje	6.636	6.636	6.636	100	100
38	Ostali rashodi	6.636	6.636	6.636	100	100
Kapitalni projekt K308205	SUFINANCIRANJE UGRADNJE OBNOVLJIVIH IZVORA ENERGIJE U OBITELJSKIM KUĆAMA	50.000	50.000	50.000	100	100
Izvor: 1	Opći prihodi i primici	35.511	35.511	35.511	100	100
Izvor: 11	Opći prihodi i primici	35.511	35.511	35.511	100	100
Izvor: 4	Prihodi za posebne namjene	14.489	14.489	14.489	100	100
Izvor: 43	Prih.pos.namjene-Grad	14.489	14.489	14.489	100	100
38	Ostali rashodi	50.000	50.000	50.000	100	100
PROGRAM: 3091	CIVILNA ZAŠTITA	44.580	44.580	44.580	100	80
Aktivnost A309101	IZRADA PROVEDBENIH PLANOVA	4.260	4.260	4.260	100	100
Izvor: 1	Opći prihodi i primici	4.260	4.260	4.260	100	100
Izvor: 11	Opći prihodi i primici	4.260	4.260	4.260	100	100
32	Materijalni rashodi	4.260	4.260	4.260	100	100
Aktivnost A309102	OPREMA ZA ZAŠTITU I SPAŠAVANJE	6.636	6.636	6.636	100	100
Izvor: 1	Opći prihodi i primici	6.636	6.636	6.636	100	100
Izvor: 11	Opći prihodi i primici	6.636	6.636	6.636	100	100
32	Materijalni rashodi	6.636	6.636	6.636	100	100
Aktivnost A309103	REDOVNE AKTIVNOSTI SUSTAVA CIVILNE ZAŠTITE	26.052	26.052	26.052	100	100
Izvor: 1	Opći prihodi i primici	26.052	26.052	26.052	100	100
Izvor: 11	Opći prihodi i primici	26.052	26.052	26.052	100	100
32	Materijalni rashodi	26.052	26.052	26.052	100	100
Aktivnost A309104	RAD UDRUGA I DRUGIH PRAVNIH OSOBA U SUSTAVU CIVILNE ZAŠTITE	5.641	5.641	5.641	100	100
Izvor: 1	Opći prihodi i primici	5.641	5.641	5.641	100	100
Izvor: 11	Opći prihodi i primici	5.641	5.641	5.641	100	100
Korisnik: 23	GORSKA SLUŽBA SPAŠAVANJA	5.176	5.176	5.176	100	100
38	Ostali rashodi	5.176	5.176	5.176	100	100
Korisnik: 78	PARK PRIRODE UČKA	465	465	465	100	100
38	Ostali rashodi	465	465	465	100	100

RASHODI I IZDACI PO PROGRAMSKOJ KLASIFIKACIJI		Proračun za 2023	Projekcija proračuna za 2024	Projekcija proračuna za 2025	INDEX	INDEX
		1	2	3	2/1	3/2
Tekući projekt	ZAŠTITA DIVLJAČI	1.991	1.991	1.991	100	100
T309105						
Izvor: 1	Opći prihodi i primici	1.991	1.991	1.991	100	100
Izvor: 11	Opći prihodi i primici	1.991	1.991	1.991	100	100
32	Materijalni rashodi	1.991	1.991	1.991	100	100
Glava 00302	30970-JAVNA VATROGASNA POSTROJBA OPATIJA	2.029.332	5.538.172	4.713.108	273	85
Izvor: 1	Opći prihodi i primici	761.664	798.173	778.376	105	98
Izvor: 11	Opći prihodi i primici	761.664	798.173	778.376	105	98
Izvor: 3	Vlastiti prihodi	4.247	4.247	4.247	100	100
Izvor: 32	Vlastiti prihodi-korisnici	4.247	4.247	4.247	100	100
Izvor: 5	Pomoći	1.049.964	3.617.876	3.840.346	345	106
Izvor: 54	Ostale pomoći-korisnici	585.434	724.519	654.999	124	90
Izvor:		464.530	2.893.357	3.185.347	623	110
Izvor: 7	Prihodi od prodaje/zamjene nef.imov.	14.373	162.272	90.139	1129	56
Izvor: 71	Prihodi od prodaje	14.373	162.272	90.139	1129	56
Izvor: 8	Namjenski primici od zaduženja	199.084	955.604	0	480	0
Izvor: 84	Namjenski primici od zaduženja-PK	199.084	955.604	0	480	0
PROGRAM:	PROTUPOŽARNA ZAŠTITA	2.029.332	5.538.172	4.713.108	273	80
3090						
Aktivnost	REDOVNA DJELATNOST MINIMALNI STANDARD	559.095	559.095	559.095	100	100
A309001						
Izvor: 1	Opći prihodi i primici	318.684	318.684	318.684	100	100
Izvor: 11	Opći prihodi i primici	318.684	318.684	318.684	100	100
Izvor: 5	Pomoći	240.411	240.411	240.411	100	100
Izvor: 54	Ostale pomoći-korisnici	240.411	240.411	240.411	100	100
Korisnik: 33	30970-JAVNA VATROGASNA	559.095	559.095	559.095	100	100
31	Rashodi za zaposlene	502.905	502.905	502.905	100	100
32	Materijalni rashodi	56.190	56.190	56.190	100	100
Aktivnost	REDOVNA DJELATNOST IZNAD MINIMALNOG STANDARDA	748.888	826.287	791.434	110	96
A309002						
Izvor: 1	Opći prihodi i primici	426.715	470.850	451.079	110	96
Izvor: 11	Opći prihodi i primici	426.715	470.850	451.079	110	96
Izvor: 3	Vlastiti prihodi	265	265	265	100	100
Izvor: 32	Vlastiti prihodi-korisnici	265	265	265	100	100
Izvor: 5	Pomoći	321.908	355.172	340.090	110	96
Izvor: 54	Ostale pomoći-korisnici	321.908	355.172	340.090	110	96
Korisnik: 33	30970-JAVNA VATROGASNA	748.888	826.287	791.434	110	96
31	Rashodi za zaposlene	641.166	715.778	680.394	112	95
32	Materijalni rashodi	107.722	110.509	111.040	103	100

RASHODI I IZDACI PO PROGRAMSKOJ KLASIFIKACIJI		Proračun za 2023	Projekcija proračuna za 2024	Projekcija proračuna za 2025	INDEX	INDEX
		1	2	3	2/1	3/2
Kapitalni projekt K309010	OPREMANJE JVP	54.417	288.672	46.653	530	16
Izvor: 1	Opći prihodi i primici	16.265	0	0	0	0
Izvor: 11	Opći prihodi i primici	16.265	0	0	0	0
Izvor: 3	Vlastiti prihodi	3.982	3.982	3.982	100	100
Izvor: 32	Vlastiti prihodi-korisnici	3.982	3.982	3.982	100	100
Izvor: 5	Pomoći	21.688	122.418	18.349	564	15
Izvor: 54	Ostale pomoći-korisnici	21.688	122.418	18.349	564	15
Izvor: 7	Prihodi od prodaje/zamjene nef.imov.	12.482	162.272	24.322	1300	15
Izvor: 71	Prihodi od prodaje	12.482	162.272	24.322	1300	15
Korisnik: 33	30970-JAVNA VATROGASNA	54.417	288.672	46.653	530	16
34	Financijski rashodi	1.062	0	0	0	0
42	Rashodi za nabavu proizvedene dugotrajne imovine	22.696	288.672	46.653	1272	16
45	Rashodi za dodatna ulaganja na nefinancijskoj imovini	3.185	0	0	0	0
54	Izdaci za otplatu glavnice primljenih kredita i zajmova	27.474	0	0	0	0
Kapitalni projekt K309011	IZGRADNJA VATROGASNOG DOMA	666.932	3.864.118	3.315.926	579	86
Izvor: 1	Opći prihodi i primici	0	8.639	8.613	0	100
Izvor: 11	Opći prihodi i primici	0	8.639	8.613	0	100
Izvor: 5	Pomoći	465.957	2.899.875	3.241.496	622	112
Izvor: 54	Ostale pomoći-korisnici	1.427	6.518	56.149	457	861
Izvor:		464.530	2.893.357	3.185.347	623	110
Izvor: 7	Prihodi od prodaje/zamjene nef.imov.	1.891	0	65.817	0	0
Izvor: 71	Prihodi od prodaje	1.891	0	65.817	0	0
Izvor: 8	Namjenski primici od zaduženja	199.084	955.604	0	480	0
Izvor: 84	Namjenski primici od zaduženja-PK	199.084	955.604	0	480	0
Korisnik: 33	30970-JAVNA VATROGASNA	666.932	3.864.118	3.315.926	579	86
34	Financijski rashodi	0	15.157	15.110	0	100
42	Rashodi za nabavu proizvedene dugotrajne imovine	666.932	3.848.961	3.185.347	577	83
54	Izdaci za otplatu glavnice primljenih kredita i zajmova	0	0	115.469	0	0

RASHODI I IZDACI PO PROGRAMSKOJ KLASIFIKACIJI		Proračun za 2023	Projekcija proračuna za 2024	Projekcija proračuna za 2025	INDEX	INDEX
		1	2	3	2/1	3/2
Razdjel:005	UO ZA STRATEŠKI RAZVOJ, EUROPSKE FONDOVE I GOSPODARSTVO	1.756.785	986.423	986.423	56	100
Glava 00550	UO ZA STRATEŠKI RAZVOJ, EUROPSKE FONDOVE I GOSPODARSTVO	1.756.785	986.423	986.423	56	100
Izvor: 1	Opći prihodi i primici	355.961	317.167	317.167	89	100
Izvor: 11	Opći prihodi i primici	355.961	317.167	317.167	89	100
Izvor: 4	Prihodi za posebne namjene	671.284	633.422	633.422	94	100
Izvor: 43	Prih.pos.namjene-Grad	671.284	633.422	633.422	94	100
Izvor: 5	Pomoći	431.615	0	0	0	0
Izvor: 51	Pomoći EU	431.615	0	0	0	0
Izvor: 7	Prihodi od prodaje/zamjene nef.imov.	297.925	35.834	35.834	12	100
Izvor: 71	Prihodi od prodaje	297.925	35.834	35.834	12	100
PROGRAM: 1014	PROGRAM KORIŠTENJA SREDSTAVA FONDOVA EU I DRUGIH FONDOVA	802.575	46.454	46.454	6	100
Aktivnost A101402	PRIJAVA PROJEKATA NA FONDOVE EU-NOVO PROGRAMSKO RAZDOBLJE	46.454	46.454	46.454	100	100
Izvor: 4	Prihodi za posebne namjene	46.454	46.454	46.454	100	100
Izvor: 43	Prih.pos.namjene-Grad	46.454	46.454	46.454	100	100
	32 Materijalni rashodi	46.454	46.454	46.454	100	100
Aktivnost A101416	INTERPRETACIJSKI CENTAR ŠKVERA U IKI	54.018	0	0	0	0
Izvor: 5	Pomoći	54.018	0	0	0	0
Izvor: 51	Pomoći EU	54.018	0	0	0	0
	32 Materijalni rashodi	23.359	0	0	0	0
	42 Rashodi za nabavu proizvedene dugotrajne imovine	30.659	0	0	0	0
Aktivnost A101417	MOHO CENTAR	303.935	0	0	0	0
Izvor: 1	Opći prihodi i primici	17.917	0	0	0	0
Izvor: 11	Opći prihodi i primici	17.917	0	0	0	0
Izvor: 5	Pomoći	151.968	0	0	0	0
Izvor: 51	Pomoći EU	151.968	0	0	0	0
Izvor: 7	Prihodi od prodaje/zamjene nef.imov.	134.050	0	0	0	0
Izvor: 71	Prihodi od prodaje	134.050	0	0	0	0
	32 Materijalni rashodi	35.835	0	0	0	0
	42 Rashodi za nabavu proizvedene dugotrajne imovine	179.839	0	0	0	0
	45 Rashodi za dodatna ulaganja na nefinancijskoj imovini	88.261	0	0	0	0

RASHODI I IZDACI PO PROGRAMSKOJ KLASIFIKACIJI		Proračun za 2023	Projekcija proračuna za 2024	Projekcija proračuna za 2025	INDEX	INDEX
		1	2	3	2/1	3/2
Kapitalni projekt K101420	DJEČJI VRTIĆ POLJANE	398.168	0	0	0	0
Izvor: 1	Opći prihodi i primici	6.636	0	0	0	0
Izvor: 11	Opći prihodi i primici	6.636	0	0	0	0
Izvor: 4	Prihodi za posebne namjene	37.862	0	0	0	0
Izvor: 43	Prih.pos.namjene-Grad	37.862	0	0	0	0
Izvor: 5	Pomoći	225.629	0	0	0	0
Izvor: 51	Pomoći EU	225.629	0	0	0	0
Izvor: 7	Prihodi od prodaje/zamjene nef.imov.	128.041	0	0	0	0
Izvor: 71	Prihodi od prodaje	128.041	0	0	0	0
32	Materijalni rashodi	6.636	0	0	0	0
42	Rashodi za nabavu proizvedene dugotrajne imovine	66.361	0	0	0	0
45	Rashodi za dodatna ulaganja na nefinancijskoj imovini	325.171	0	0	0	0
PROGRAM: 2000	JAVNA UPRAVA I ADMINISTRACIJA	274.337	274.337	274.337	100	100
Aktivnost A200001	REDOVNA DJELATNOST	45.789	45.789	45.789	100	100
Izvor: 1	Opći prihodi i primici	45.789	45.789	45.789	100	100
Izvor: 11	Opći prihodi i primici	45.789	45.789	45.789	100	100
32	Materijalni rashodi	45.789	45.789	45.789	100	100
Kapitalni projekt K200003	INFORMATIKA I KOMUNIKACIJE	130.732	130.732	130.732	100	100
Izvor: 1	Opći prihodi i primici	108.170	108.170	108.170	100	100
Izvor: 11	Opći prihodi i primici	108.170	108.170	108.170	100	100
Izvor: 7	Prihodi od prodaje/zamjene nef.imov.	22.562	22.562	22.562	100	100
Izvor: 71	Prihodi od prodaje	22.562	22.562	22.562	100	100
32	Materijalni rashodi	108.170	108.170	108.170	100	100
42	Rashodi za nabavu proizvedene dugotrajne imovine	22.562	22.562	22.562	100	100
Kapitalni projekt K200004	UPRAVLJANJE APLIKATIVNIM RJEŠENJIMA	95.162	95.162	95.162	100	100
Izvor: 1	Opći prihodi i primici	81.890	81.890	81.890	100	100
Izvor: 11	Opći prihodi i primici	81.890	81.890	81.890	100	100
Izvor: 7	Prihodi od prodaje/zamjene nef.imov.	13.272	13.272	13.272	100	100
Izvor: 71	Prihodi od prodaje	13.272	13.272	13.272	100	100
32	Materijalni rashodi	81.890	81.890	81.890	100	100
42	Rashodi za nabavu proizvedene dugotrajne imovine	13.272	13.272	13.272	100	100
Aktivnost A200007	IZDRADA STRATEŠKIH PLANOVA I DOKUMENATA	2.654	2.654	2.654	100	100
Izvor: 1	Opći prihodi i primici	2.654	2.654	2.654	100	100
Izvor: 11	Opći prihodi i primici	2.654	2.654	2.654	100	100
32	Materijalni rashodi	2.654	2.654	2.654	100	100

RASHODI I IZDACI PO PROGRAMSKOJ KLASIFIKACIJI		Proračun za 2023	Projekcija proračuna za 2024	Projekcija proračuna za 2025	INDEX	INDEX
		1	2	3	2/1	3/2
PROGRAM:	GOSPODARSTVO	464.530	450.289	450.289	97	100
5020						
Aktivnost	MJERE POTPORA GOSPODARSTVU	338.444	338.444	338.444	100	100
A502001						
Izvor: 1	Opći prihodi i primici	6.636	6.636	6.636	100	100
Izvor: 11	Opći prihodi i primici	6.636	6.636	6.636	100	100
Izvor: 4	Prihodi za posebne namjene	331.808	331.808	331.808	100	100
Izvor: 43	Prih.pos.namjene-Grad	331.808	331.808	331.808	100	100
32	Materijalni rashodi	6.636	6.636	6.636	100	100
35	Subvencije	331.808	331.808	331.808	100	100
Aktivnost	MJERE POTPORA POLJOPRIVREDI	46.453	46.453	46.453	100	100
A502002						
Izvor: 1	Opći prihodi i primici	6.636	6.636	6.636	100	100
Izvor: 11	Opći prihodi i primici	6.636	6.636	6.636	100	100
Izvor: 4	Prihodi za posebne namjene	39.817	39.817	39.817	100	100
Izvor: 43	Prih.pos.namjene-Grad	39.817	39.817	39.817	100	100
35	Subvencije	39.817	39.817	39.817	100	100
38	Ostali rashodi	6.636	6.636	6.636	100	100
Aktivnost	POKROVITELJSTVA I SPONZORSTVA	6.636	6.636	6.636	100	100
A502003						
Izvor: 1	Opći prihodi i primici	6.636	6.636	6.636	100	100
Izvor: 11	Opći prihodi i primici	6.636	6.636	6.636	100	100
35	Subvencije	6.636	6.636	6.636	100	100
Aktivnost	POTPORA UDRUŽENJIMA PODUZETNIKA	6.636	6.636	6.636	100	100
A502006						
Izvor: 1	Opći prihodi i primici	6.636	6.636	6.636	100	100
Izvor: 11	Opći prihodi i primici	6.636	6.636	6.636	100	100
Korisnik: 231	UDRUŽENJE OBRTNIKA OPATIJA	6.636	6.636	6.636	100	100
38	Ostali rashodi	6.636	6.636	6.636	100	100
Aktivnost	HUBBAZIA	66.361	52.120	52.120	79	100
A502007						
Izvor: 1	Opći prihodi i primici	66.361	52.120	52.120	79	100
Izvor: 11	Opći prihodi i primici	66.361	52.120	52.120	79	100
31	Rashodi za zaposlene	23.771	23.771	23.771	100	100
32	Materijalni rashodi	42.590	28.349	28.349	67	100
PROGRAM:	TURIZAM	215.343	215.343	215.343	100	100
5030						
Aktivnost	AKTIVNOSTI TURISTIČKE ZAJEDNICE GRADA OPATIJE	169.885	169.885	169.885	100	100
A503001						
Izvor: 4	Prihodi za posebne namjene	169.885	169.885	169.885	100	100
Izvor: 43	Prih.pos.namjene-Grad	169.885	169.885	169.885	100	100
Korisnik: 150	TURISTIČKA ZAJEDNICA GRADA OPATIJE	169.885	169.885	169.885	100	100
38	Ostali rashodi	169.885	169.885	169.885	100	100

RASHODI I IZDACI PO PROGRAMSKOJ KLASIFIKACIJI		Proračun za 2023	Projekcija proračuna za 2024	Projekcija proračuna za 2025	INDEX	INDEX
		1	2	3	2/1	3/2
Aktivnost A503002	AKTIVNOSTI TURISTIČKE ZAJEDNICE MJESTA IČIĆI	13.272	13.272	13.272	100	100
Izvor: 4	Prihodi za posebne namjene	13.272	13.272	13.272	100	100
Izvor: 43	Prih.pos.namjene-Grad	13.272	13.272	13.272	100	100
Korisnik: 159	TURISTIČKA ZAJEDNICA MJESTA IČIĆI	13.272	13.272	13.272	100	100
38	Ostali rashodi	13.272	13.272	13.272	100	100
Aktivnost A503003	AKTIVNOSTI TURISTIČKE ZAJEDNICE KVARNERA	20.904	20.904	20.904	100	100
Izvor: 4	Prihodi za posebne namjene	20.904	20.904	20.904	100	100
Izvor: 43	Prih.pos.namjene-Grad	20.904	20.904	20.904	100	100
Korisnik: 245	TURISTIČKA ZAJEDNICA KVARNERA	20.904	20.904	20.904	100	100
38	Ostali rashodi	20.904	20.904	20.904	100	100
Aktivnost A503004	POTPORE ODRŽAVANJU KONGRESA, SAJMOVA I DRUGIH SKUPOVA	11.282	11.282	11.282	100	100
Izvor: 4	Prihodi za posebne namjene	11.282	11.282	11.282	100	100
Izvor: 43	Prih.pos.namjene-Grad	11.282	11.282	11.282	100	100
35	Subvencije	9.291	9.291	9.291	100	100
38	Ostali rashodi	1.991	1.991	1.991	100	100

Članak 4.

III ZAVRŠNE ODREDBE

Proračun Grada Opatije za 2023.godinu i Projekcije za 2024. i 2025.godinu stupaju na snagu osmog dana od dana objave u "Službenim novinama Primorsko goranske županije".

KLASA: 400-08/22-01/13
URBROJ: 2170-12-01/01-22-2
Opatija, 14. prosinca 2022.

GRADSKO VIJEĆE GRADA OPATIJE
PREDSJEDNIK GRADSKOG VIJEĆA

Dino Žigulić, v.r.

99.

Na temelju članka 18. stavka 1. Zakona o proračunu („Narodne novine“ broj 144/21) te članka 29. i 94. Statuta Grada Opatije („Službene novine Primorsko goranske županije“ broj 25/09, 30/09-ispr., 7/13, 3/18, 5/18-ispr., 3/20 i 3/21) Gradsko vijeće Grada Opatije, na sjednici održanoj dana 14. prosinca 2022. godine donijelo je

ODLUKU
o izvršavanju Proračuna Grada Opatije
za 2023. godinu

I. OPĆE ODREDBE**Članak 1.**

Ovom Odlukom uređuje se struktura prihoda i primitaka te rashoda i izdataka Proračuna, njegovo izvršavanje, opseg zaduživanja i jamstva, upravljanje financijskom i nefinancijskom imovinom, prava i obveze korisnika proračunskih sredstava, ovlasti Gradonačelnika, te druga pitanja u izvršavanju Proračuna u 2023. godini.

Članak 2.

Proračun se donosi i izvršava u skladu s načelima jedinstva i točnosti proračuna, uravnoteženosti, obračunske jedinice, univerzalnosti, specifikacije, dobrog financijskog upravljanja i transparentnosti.

Članak 3.

Ako se tijekom godine usvoje odluke i drugi propisi na osnovi kojih nastaju nove obveze za Proračun, sredstva će se osigurati u Proračunu za sljedeću proračunsku godinu u skladu s trogodišnjim fiskalnim projekcijama i mogućnostima.

II. SADRŽAJ PRORAČUNA**Članak 4.**

- (1) Proračun se sastoji od općeg i posebnog dijela.
- (2) Opći dio Proračuna čini Račun prihoda i rashoda, Račun financiranja te Raspoloživa sredstva iz prethodnih godina.
- (3) Račun prihoda i rashoda sastoji se od prihoda od poreza, pomoći, prihoda od imovine, prihoda od pristojbi i naknada, ostalih prihoda i prihoda od prodaje nefinancijske imovine. Prihodima se financiraju rashodi utvrđeni za financiranje javnih potreba na razini Grada na temelju zakonskih i drugih propisa.
- (4) U Računu financiranja iskazuju se primici od financijske imovine i zaduživanja te izdaci za financijsku imovinu i otplatu kredita i zajmova.
- (5) Raspoloživa sredstva iz prethodnih godina predstavljaju planirani iznos višak prihoda nad rashodima u 2022. godini.
- (6) Posebni dio Proračuna sastoji se od plana rashoda i izdataka proračunskih korisnika iskazanih po vrstama, raspoređenih u programe koji se sastoje od aktivnosti i projekata.

III. IZVRŠAVANJE PRORAČUNA**Članak 5.**

- (1) Proračunski korisnici mogu preuzeti obveze na teret proračuna tekuće godine samo za namjene i do visine utvrđene proračunom ako su za to ispunjeni svi zakonom i drugim propisima utvrđeni uvjeti.
- (2) Otplate glavnica i kamata od zaduživanja i danih jamstava mogu se izvršavati u iznosima iznad planiranih.
- (3) Obveze po ugovorima koje zahtijevaju plaćanje u sljedećim godinama mogu se preuzeti uz suglasnost Gradonačelnika.
- (4) Proračunski korisnici mogu preuzeti obveze po investicijskim projektima tek po provedenom stručnom vrednovanju i ocijenjenoj opravdanosti i učinkovitosti investicijskog projekta.
- (5) Čelnici proračunskih korisnika dužni su redovito pratiti izvršavanje financijskog plana, a obveze izvršavati do visine utvrđene financijskim planom.
- (6) Pročelnici upravnih odjela dužni su redovito pratiti izvršavanje Proračuna na razini Odjela, a obveze izvršavati do visine utvrđene Proračunom.

Članak 6.

- (1) Namjenski prihodi i primici koji nisu iskorišteni u prethodnoj godini prenose se u proračun za tekuću proračunsku godinu.
- (2) Ako su namjenski prihodi i primici ostvareni u nižem opsegu nego što je to iskazano u Proračunu, proračunski korisnik može preuzeti i plaćati obveze samo u visini stvarno uplaćenih, odnosno raspoloživih sredstava.
- (3) Uplaćeni i preneseni, a manje planirani namjenski prihodi i primici, mogu se izvršavati iznad iznosa utvrđenih u Proračunu, a do visine uplaćenih, odnosno prenesenih sredstava.
- (4) Uplaćeni i preneseni, a manje planirani namjenski primici od zaduživanja, mogu se izvršavati iznad iznosa utvrđenih u Proračunu, uz prethodnu suglasnost Gradonačelnika.
- (5) Aktivnosti i projekti za koje su sredstva osigurana u Proračunu tekuće godine, a nisu izvršeni do visine utvrđene Proračunom mogu se u toj visini izvršavati u sljedećoj godini, uz prethodnu suglasnost Gradonačelnika.

Članak 7.

- (1) Gradonačelnik odobrava preraspodjelu sredstava na proračunskim stavkama na razini Razdjela i/ili proračunskih korisnika ili između proračunskih korisnika najviše do 5% rashoda i izdataka na razini skupine ekonomske klasifikacije i to unutar izvora financiranja opći prihodi i primici i primici unutar izvora financiranja namjenski primici.
- (2) Gradonačelnik je obvezan uz polugodišnje i godišnje izvješće izvijestiti Gradsko vijeće o preraspodjeli sredstava.
- (3) Plaćanje predujma moguće je samo iznimno i na temelju prethodne suglasnosti Gradonačelnika.
- (4) Izuzetno od stavka 3. ovog članka, proračunski korisnik može plaćati predujmom bez suglasnosti pod uvjetom da ukupna vrijednost roba ili usluga za koje se plaća predujam ne prelazi 1.330,00 EUR.
- (5) Proračunskim korisnicima i mjesnim odborima nije moguće dodijeliti sredstava proračuna izvan sredstava osigu-

ranih Proračunom, osim u slučaju plaćanja radova, roba i usluga koje Gradu isti obavljaju na tržišnim osnovama.

Članak 8.

(1) Gradonačelnik može obustaviti izvršavanje pojedinih rashoda tijekom proračunske godine u slučaju ispunjenja sljedećih okolnosti:

a. ako se zbog nastanka novih obveza za Proračun, zbog promjena gospodarskih kretanja ili izmjena zakonskih propisa povećaju rashodi ili izdaci, odnosno smanje prihodi ili primici Proračuna i/ili

b. ako se prihodi Proračuna ne ostvaruju u visini potrebnog za pokriće rashoda i izdataka.

(2) Privremene mjere obustave mogu trajati najduže 60 dana.

(3) Ako se za vrijeme provođenja mjera privremene obustave izvršavanja Proračuna, Proračun ne može uravnotežiti, Gradonačelnik mora najkasnije u roku od 15 dana prije isteka roka za privremenu obustavu izvršavanja Proračuna predložiti izmjene i dopune Proračuna, kojima se ponovno uravnotežuju prihodi i primici odnosno rashodi i izdaci Proračuna.

(4) U Proračunu za 2023. godinu temeljem procjene ostvarenja prihoda do kraja proračunske 2022. godine planiraju se prenesena sredstva u iznosu od 842.790,00 EUR iz općih prihoda i primitaka. Konačni višak prihoda utvrdit će se po Godišnjem obračunu Proračuna za 2022. godinu, te će se razlike u odnosu na planirani višak utvrditi i rasporediti temeljem Odluke o raspodjeli rezultata poslovanja za 2022. godinu.

Članak 9.

(1) Proračunska zaliha osigurava se u iznosu od 26.545,00 EUR.

(2) Proračunska zaliha može se koristiti za financiranje rashoda nastalih pri otklanjanju posljedica elementarnih nepogoda, epidemija, ekoloških i ostalih nepredvidivih nesreća odnosno izvanrednih događaja tijekom godine.

(3) O korištenju sredstava proračunske zalihe odlučuje Gradonačelnik, koji je obavezan o utrošku iste izvijestiti Gradsko vijeće tromjesečno tijekom proračunske godine.

Članak 10.

(1) Za potrebe redovnog rada mjesnih odbora, svakom mjesnom odboru osiguravaju se sredstva u iznosu do 11.362,00 EUR, osim Mjesnog odbora Tošina i Mjesnog odbora Punta Kolova kojima se osiguravaju sredstva u iznosu do 10.592,00 EUR, koja se raspoređuju sukladno financijskim planovima mjesnih odbora na materijalne troškove (npr. struja, voda, odvoz smeća, telefon, grijanje itd.), ostale materijalne troškove i za komunalne akcije, s time da iznos za komunalne akcije ne može biti manji od 5.309,00 EUR. Sredstva za rad mjesnih odbora uključuju i naknade za rad članova vijeća mjesnih odbora sukladno broju članova vijeća mjesnih odbora.

(2) Mjesnim odborima osiguravaju se sredstva Proračuna za organizaciju manifestacija planiranih financijskim planom s time da ukupan iznos ne može biti viši od 1.792,00 EUR po mjesnom odboru, osim u slučaju namjenski uplaćenih donacija.

(3) Vlastiti i namjenski prihodi mjesnih odbora uplaćuju se u Proračun Grada i koriste se za pokriće rashoda mjesnih odbora sukladno njihovim financijskim planovima.

(4) Ostvarenje i utrošak vlastitih prihoda mjesnih odbora

nadzire Upravni odjel za financije i društvene djelatnosti.

(5) Mjesni odbori ne smiju sredstva Proračuna utrošiti za donacije pravnim i fizičkim osobama.

(6) Mjesni odbori su dužni planiranu realizaciju nabave radova, roba i usluga za komunalne akcije prethodno uskladiti sa Upravnim odjelom za komunalni sustav, prostorno planiranje i zaštitu okoliša.

(7) Realizaciju sredstava za komunalne akcije nadzire Upravni odjel za komunalni sustav, prostorno planiranje i zaštitu okoliša.

(8) Mjesni odbori su dužni planiranu realizaciju nabave radova, roba i usluga za sve izdatke, osim materijalnih troškova (npr. struja, voda, odvoz smeća, telefon, grijanje itd.) i izdataka iz stavka 6. ovog članka, prethodno uskladiti sa Upravnim odjelom za lokalni politički sustav i upravljanje imovinom.

(9) Realizaciju sredstava iz stavka 8. ovog članka i manifestacija iz stavka 2. ovog članka nadzire Upravni odjel za lokalni politički sustav i upravljanje imovinom.

Članak 11.

(1) Upravni odjel za financije i društvene djelatnosti dostavlja Gradonačelniku Polugodišnji izvještaj o izvršenju Proračuna, a Gradonačelnik podnosi Gradskom vijeću na donošenje Polugodišnji izvještaj o izvršenju Proračuna u roku propisanom Zakonu o proračunu.

(2) Upravni odjel za financije i društvene djelatnosti dostavlja Gradonačelniku Godišnji izvještaj o izvršenju Proračuna za prethodnu godinu, a Gradonačelnik podnosi Gradskom vijeću na donošenje Godišnji izvještaj o izvršenju Proračuna u roku propisanom Zakonom o proračunu.

(3) Izvještaj iz stavka 2. ovog članka Gradonačelnik dostavlja Ministarstvu financija i Državnom uredu za reviziju u roku propisanim Zakonom o proračunu.

(4) Upravni odjeli Grada dužni su, na zahtjev Upravnog odjela za financije i društvene djelatnosti, dostaviti godišnja i polugodišnja izvješća o izvršavanju Proračuna na razini odjela u rokovima utvrđenim u zahtjevu.

IV GRADSKA RIZNICA

Članak 12.

(1) Uplate prihoda i primitaka, te isplate rashoda i izdataka Proračuna i proračunskih korisnika izvršavaju se putem jedinstvenog računa Gradske riznice.

(2) Gradska riznica ima jedan račun za sva plaćanja, a računi proračunskih korisnika sastavni su dio tog računa.

(3) Gradskom riznicom upravlja Upravni odjel za financije i društvene djelatnosti.

Članak 13.

(1) Prihodi Proračuna ubiru se i uplaćuju u Proračun u skladu sa Zakonom i drugim propisima neovisno o visini prihoda planiranih u Proračunu.

(2) Prihodi tijela gradske uprave obavljanjem vlastite djelatnosti sastavni su dio prihoda Proračuna.

(3) Vlastiti i namjenski prihodi i primici proračunskih korisnika uplaćuju se u Proračun Grada.

(4) Sva plaćanja unutar Gradske riznice prema dobavljačima proračunskih korisnika izvršavaju se izravno, temeljem zahtjeva proračunskih korisnika za plaćanje, putem jedinstvenog računa.

(5) Izuzetno od stavka 3. ovog članka, Proračunski korisnik Dječji vrtić Opatija vlastite prihode prikuplja na vlastitom transakcijskom računu, ali je iste dužan dva puta mjesečno (15-og i 30-og u mjesecu) u visini ostvarenih prihoda za prethodno razdoblje uplatiti u Proračun Grada. Proračunski korisnici Osnovna škola Rikard Katalinić Jeretov te ustanova Festival Opatija, nemaju obvezu uplate vlastitih prihoda u Proračun, ali su obvezni do 15-og u mjesecu po isteku svakog tromjesečja, izvijestiti Upravni odjel za financije i društvene djelatnosti o ostvarenim vlastitim prihodima i primicima.

(6) Ostvarenje i utrošak vlastitih namjenskih prihoda proračunskih korisnika nadzire Upravni odjel za financije i društvene djelatnosti.

Članak 14.

Sredstva drugih jedinica lokalne samouprave, na području kojih proračunski korisnici obavljaju djelatnost, prenose se kao tekuće i kapitalne pomoći za programe proračunskih korisnika u Proračun Grada.

V. UPRAVLJANJE FINACIJSKOM I NEFINACIJSKOM IMOVINOM

Članak 15.

Imovinu Grada čine financijska i nefinancijska imovina kojom upravlja Gradonačelnik u skladu s posebnim propisima i Statutom Grada.

Članak 16.

(1) Raspoloživim novčanim sredstvima na računu Proračuna upravlja Gradonačelnik.

(2) Novčana sredstva iz stavka 1. ovog članka mogu se polagati u poslovnu banku, poštujući načela sigurnosti, likvidnosti i isplativosti ulaganja.

(3) Odluku o izboru banke donosi Gradonačelnik.

Članak 17.

(1) Gradsko vijeće može, na prijedlog Gradonačelnika, odlučiti o kupnji dionica ili udjela u kapitalu pravnih osoba ako su za kupnju osigurana sredstva u Proračunu i ako se s time štiti interes Grada.

(2) U slučaju da prestane javni interes za vlasništvo dionica ili udjela u kapitalu pravnih osoba, Gradsko vijeće na prijedlog Gradonačelnika može odlučiti da se dionice odnosno udjeli u kapitalu prodaju, ako to nije u suprotnosti s posebnim zakonom.

(3) Primici od prodaje dionica i udjela u kapitalu pravnih osoba mogu se koristiti samo za otplatu duga u Računu financiranja.

(4) U slučaju da se sredstva od prodaje udjela i uloga u kapitalu pravnih osoba ostvare u iznosu većem od potrebnog za otplatu duga u proračunskoj godini, sredstva se mogu koristiti i za nabavu nefinancijske i financijske imovine te za kapitalne pomoći ako za to postoji javni interes.

Članak 18.

Za stjecanje imovine bez naknade proračunskim korisnicima potrebna je suglasnost Gradonačelnika, ukoliko bi takvo stjecanje prouzročilo veće troškove za Grad.

Članak 19.

(1) Sredstva za osiguranje nefinancijske dugotrajne imovine osigurana su u rashodima poslovanja proračunskih korisnika.

(2) Proračunskim korisnicima ne osiguravaju se sredstva za amortizaciju dugotrajne imovine.

VI. ODGODA NAPLATE, OTPIS DUGOVANJA I PRODAJA POTRAŽIVANJA

Članak 20.

(1) Gradonačelnik može, na prijedlog Upravnog odjela za financije i društvene djelatnosti, a po zahtjevu dužnika, uz primjereno osiguranje i kamate, odgoditi plaćanje ili odobriti obročnu otplatu duga za prihode koji se ne smatraju javnim davanjima, pod uvjetima propisanim Zakonom o proračunu i podzakonskim propisima.

(2) Naplata duga iz stavka 1. ovog članka može se odgoditi jednokratno do 24 mjeseca ili se može odobriti plaćanje duga u obrocima i to maksimalno do 36 mjesečnih obroka.

(3) Iznimno od stavka 1. ovog članka Upravni odjel za financije i društvene djelatnosti može na zahtjev dužnika, odgoditi plaćanje ili odobriti obročnu otplatu duga i to za iznose potraživanja do 2.650,00 EUR.

Članak 21.

(1) Gradonačelnik može, na prijedlog Upravnog odjela za financije i društvene djelatnosti, a po zahtjevu dužnika, otpisati odnosno uz suglasnost dužnika prodati potraživanja koja se ne smatraju javnim davanjima pod uvjetima propisanim Zakonom o proračunu i podzakonskim propisima.

(2) Gradonačelnik može donijeti odluku o otpisu potraživanja za dugovanja po pojedinim vrstama prihoda u slučajevima kada je dužnik umro, a nije ostavio pokretnine i nekretnine iz kojih se može naplatiti dug, kao i u drugim slučajevima kada je nastupila nemogućnost naplate.

Članak 22.

(1) Ako posebnim propisima nije uređeno drugačije, potraživanja na ime javnih davanja mogu se otpisati ako bi izvršenje naplate poreznog duga dovelo u pitanje osnovne životne potrebe dužnika-građanina i članova njegova kućanstva pod sljedećim uvjetima:

1. ako podnositelj zahtjeva ostvaruje pravo na zajamčenu minimalnu naknadu, odnosno pravo na pomoć za uzdržavanje ako je podnositelj zahtjeva korisnik prava na pomoć za uzdržavanje iz sustava socijalne skrbi, ili

2. ako imovno stanje podnositelja zahtjeva i punoljetnih članova njegovog kućanstva odgovara sljedećim uvjetima:

a) kada imovina, u novčanom obliku, podnositelja zahtjeva i članova njegovog kućanstva ne prelazi iznos od dvije proračunske osnovice, na dan podnošenja zahtjeva, po članu njegovog kućanstva,

b) kada podnositelj zahtjeva, odnosno punoljetni članovi kućanstva imaju u vlasništvu stan ili kuću koju koriste isključivo za njihovo stanovanje, te ako imaju u vlasništvu automobil i/ili plovilo, čija vrijednost ne prelazi iznos od dvije proračunske osnovice na dan podnošenja zahtjeva,

c) kada ukupni dohodak i ukupni primici podnositelja zahtjeva i punoljetnih članova njegovog kućanstva mjesečno ne prelaze po članu kućanstva iznos od jedne proračunske osnovice.

(2) Za stjecanje prava na otpis ili djelomičan otpis potraživanja fizička osoba mora ispunjavati kriterij iz stavka 1. točke 1. ovog članka ili kumulativno kriterije iz stavka 1. točke 2. ovog članka.

(3) Ukoliko je dužniku – građaninu odobren otpis duga, bez obzira na osnovu nastanka duga, sljedeći zahtjev za otpis duga ne može podnijeti prije proteka roka od pet godina od donošenja odluke o otpisu potraživanja za prvobitni dug.

(4) Postupak otpisa potraživanja provodi Upravni odjel za financije i društvene djelatnosti, a odluku, na prijedlog Upravnog odjela za financije i društvene djelatnosti, donosi Gradonačelnik.

Članak 23.

(1) Upravni odjel za financije i društvene djelatnosti otpisuje potraživanja na ime javnih davanja u sljedećim slučajevima:

- a) ako postoji pravomoćno rješenje o brisanju iz sudskog registra po okončanju stečajnog postupka,
- b) ako postoji pravomoćno rješenje o brisanju iz sudskog registra u postupku likvidacije ili
- c) ako postoji pravomoćno rješenje o sklopljenoj predstečajnoj nagodbi kojim je utvrđeno da se dug otpisuje.

(2) Odluku iz stavka 1. ovog članka donosi nadležni službenik ili pročelnik Odjela.

Članak 24.

(1) Ako posebnim propisima nije uređeno drugačije, naplata potraživanja na ime javnih davanja može se odgoditi u cijelosti ili djelomično pod uvjetom da naplata u cijelosti na dan dospijeća predstavlja neprimjereno opterećenje, nanosi veću gospodarsku štetu ili bi dovela do nelikvidnosti, a odgovodom plaćanja ili obročnom otplatom duga bi se bitno poboljšale dužnikove mogućnosti otplate duga.

(2) O odgodi naplate duga iz stavka 1. ovog članka na temelju pisanog i obrazloženog zahtjeva odlučuje Gradonačelnik.

(3) Naplata duga na ime javnih davanja može se odgoditi jednokratno najdulje do 24 mjeseca ili se može odobriti plaćanje duga u obrocima do 24 mjesečna obroka.

(4) U slučaju zahtjeva za odgodu plaćanja ili obročnu otplatu gdje ukupan iznos potraživanja od pravne osobe prelazi 3.400,00 EUR, a od fizičke osobe-građanina 6.600,00 EUR, kao i u slučaju kada se traži odgoda naplate na razdoblje dulje od 12 mjeseci obvezno su potrebna sredstva osiguranja naplate.

(5) Sredstva osiguranja naplate mogu biti: neopoziva garancija banke, zalog vrijednosnih papira, založno pravo na nekretninama, pokretninama i pravu građenja, zadužnica ili jamstvo drugih trgovačkih društava solidnog boniteta.

(6) Za vrijeme trajanja odgode obračunavaju se zakonske zatezne kamate.

Članak 25.

(1) S dužnicima iz članka 24. ove Odluke, čiji je zahtjev odobren, zaključuje se upravni ugovor.

(2) U slučaju iz članka 24. stavka 4. ove Odluke upravni ugovor se neće zaključiti ako dužnik prethodno ne dostavi jedno od sredstava osiguranja.

(3) Izuzetno od stavka 2. ovog članka založno pravo na nekretnini nije potrebno dostaviti ukoliko je isto predviđeno samim upravnim ugovorom.

(4) Ako se dužnik ne pridržava rokova iz odluke o odgodi plaćanja, upravni će se ugovor raskinuti te pokrenuti postupak ovrhe.

(5) U slučaju da je protiv dužnika, s kojim je zaključen upravni ugovor, ranije pokrenut ovršni postupak, isti će se obustaviti po zahtjevu dužnika ili po službenoj dužnosti nakon zaključenja upravnog ugovora.

Članak 26.

U pokrenutim postupcima ovrhe donošenjem rješenja o ovrsi, rješenjem utvrđene troškove ovrhe neće se naplaćivati ukoliko dužnik uplati iznos duga prije dostave rješenja tijelu nadležnom za provedbu ovrhe.

VII. ZADUŽIVANJE I JAMSTVA

Članak 27.

(1) Grad se može dugoročno zaduživati za investicije uzimanjem kredita ili izdavanjem vrijednosnih papira, uz prethodnu suglasnost Gradskog vijeća i Vlade Republike Hrvatske.

(2) Ukupna godišnja obveza Grada može iznositi najviše do 20% ostvarenih prihoda u godini koja prethodi godini u kojoj se zadužuje sukladno članku 121. stavku 4. Zakona o proračunu, a u iznos ukupne godišnje obveze uključen je iznos prosječnog godišnjeg anuiteta po kreditima, zajmovima, danim jamstvima i suglasnostima iz članka 127. stavka 1. Zakona o proračunu te iznos dospjelih obveza iskazanim u zadnjem raspoloživom financijskom izvještaju.

(3) Grad će se dugoročno zadužiti za realizaciju projekta nadogradnje osnovne škole u iznosu od 1.061.783,00 EUR-a, od čega planirani iznos zaduženja u 2023. godini iznosi 265.446,00 EUR-a, a u 2024. godini 796.337,00 EUR-a

(4) Grad će se 2023. godine dugoročno zadužiti za investiciju izgradnje dijela 3. ceste u iznosu od 929.059 EUR-a.

(5) Javnoj vatrogasnoj postrojbi Opatija izdat će se suglasnost za zaduživanje za izgradnju vatrogasnog doma u iznosu od 1.154.688,00 EUR-a, od čega planirani iznos zaduženja u 2023. godine iznosi 199.084,00 EUR-a, a u 2024. godini 955.604,00 EUR-a.

Članak 28.

(1) Obveze Proračuna na ime kamata i otplate glavnice po kreditima te obveze po danim jamstvima koje dospijevaju u 2023. godini iskazane su u Računu prihoda i rashoda Proračuna te Računu financiranja:

Razdjel 002-Upravni odjel za financije i društvene djelatnosti, Program 2080 - Otplate kredita i to po osnovi:

◦ kredita za izgradnju Centra Gervais u iznosu od 43.799 EUR-a kamata i 361.006 EUR-a glavnice (Kapitalni projekt K208003 - Izgradnja Doma umjetnosti),

◦ kredita za modernizaciju javne rasvjete u iznosu od 4.247,00 EUR-a kamata (Kapitalni projekt K208007),

Razdjel 003-Upravni odjel za komunalni sustav i zaštitu okoliša, Program 3090 – Protupožarna zaštita i to po osnovi:

◦ dane suglasnosti na ime financijskog leasinga za nabavu vatrogasnog vozila 1.062 EUR-a kamata i 27.474 EUR-a glavnice (Kapitalni projekt K309010 Opremanje JVP)

(2) Očekivani iznos ukupnog duga Grada i proračunskih korisnika na kraju 2023. godine iznositi će 3.270.586,42 EUR-a što uključuje:

a) glavnica i kamate po osnovi kredita za izgradnju Centra Gervais u iznosu od 3.270.586,42 EUR-a,

b) dane suglasnosti JVP za obveze po financijskom leasingu za nabavu vatrogasnog vozila 0,00 EUR-a, obzirom da će leasing biti otplaćen u cijelosti.

Članak 29.

(1) Za premošćivanje jaza nastalog zbog različite dinamike priljeva sredstava i dospijeca obveza, Gradonačelnik može donijeti odluku kojom se Grad kratkoročno zadužuje, najduže do 12 mjeseci, bez mogućnosti daljnjeg reprograma ili zatvaranja postojećih obveza po kratkoročnim kreditima ili zajmovima uzimanjem novih kratkoročnih kredita ili zajmova.

(2) Grad se može kratkoročno zadužiti uzimanjem kredita ili zajmova kod poslovne banke u kojoj Grad ima otvoren račun ili kod drugih poslovnih banaka i kreditnih institucija do ukupne visine od 2.000.000,00 EUR.

(3) Odluku o odabiru banke ili druge kreditne institucije donosi Gradonačelnik.

Članak 30.

Pravna osoba u većinskom izravnom ili neizravnom vlasništvu Grada, kao i ustanova čiji je osnivač Grad, može se zaduživati samo za namjene propisane Zakona o proračunu uz suglasnost Gradonačelnika i uz uvjete i na način propisan Zakonom.

Članak 31.

(1) Gradonačelnik može dati jamstvo pravnoj osobi u većinskom izravnom ili neizravnom vlasništvu Grada kao i ustanovi čiji je osnivač za ispunjenje obveza pravne osobe i ustanove, uz uvjete i na način propisan Zakonom.

(2) Grad je obvezan prije davanja jamstva ishoditi suglasnost ministra financija.

(3) Ugovore o jamstvu sklapa Gradonačelnik.

VIII. PRAVA I OBVEZE PRORAČUNSKIH KORISNIKA

Članak 32.

(1) Proračunski korisnici odgovorni su za naplatu vlastitih prihoda i primitaka kao i za izvršavanje svih rashoda i izdataka u skladu s namjenama.

(2) Proračunski korisnici dostavljaju polugodišnje i godišnje financijske izvještaje svog plana Upravnom odjelu za financije i društvene djelatnosti sukladno Pravilniku o financijskom izvještavanju u proračunskom računovodstvu.

Članak 33.

(1) Proračunski korisnici dužni su dostaviti godišnji i polugodišnji izvještaj o poslovanju (ostvarenje financijskog plana, izvještaj o radu te prijedlog o korištenju neutrošenih sredstava) Upravnom odjelu za financije i društvene djelatnosti, najkasnije u roku od mjesec dana od isteka roka za predaju godišnjih i polugodišnjih financijskih izvještaja utvrđenih Pravilnikom o financijskom izvještavanju u proračunskom računovodstvu.

(2) Upravni odjel za financije i društvene djelatnosti dužan je izvještaj o poslovanju proračunskih korisnika dostaviti Gradonačelniku u daljnjem roku od mjesec dana od isteka roka iz stavka 2. ovog članka.

IX. OVLAŠTI I ODGOVORNOSTI ČELNIKA JLS I PRORAČUNSKOG KORISNIKA

Članak 34.

(1) Gradonačelnik, čelnici proračunskih korisnika te čelnici upravnih odjela odgovorni su za planiranje i izvršavanje dijela Proračuna iz svoga djelokruga te za zakonitost, svrhovitost, učinkovitost i ekonomično raspolaganje proračunskim sredstvima.

(2) Gradonačelnik, čelnici proračunskih korisnika te čelnici upravnih odjela su odgovorni za preuzimanje obveza, izdavanje naloga za plaćanje te za izdavanje naloga za naplatu u korist proračunskih sredstava.

(3) Gradonačelnik i čelnici proračunskih korisnika mogu određena prava unutarnjim propisima u skladu sa aktima o unutarnjem ustrojstvu prenijeti na druge osobe.

X. NADZOR PRORAČUNSKIH KORISNIKA I OSTALIH KORISNIKA PRORAČUNSKIH SREDSTAVA

Članak 35.

(1) Upravni odjel za financije i društvene djelatnosti ovlašten je kod proračunskih korisnika kao i kod ostalih korisnika proračunskih sredstava obavljati nadzor utroška sredstava Proračuna za namjene za koje su sredstva osigurana.

(2) U slučaju da se nadzorom iz stavka 1. ovog članka utvrdi da je proračunski korisnik odnosno korisnik proračunskih sredstava sredstva Proračuna utrošio nenamjenski, Upravni odjel za financije i društvene djelatnosti naložit će istome povrat sredstava u Proračun.

XI. ZAVRŠNA ODREDBA

Članak 36.

Ova Odluka objavit će se u „Službenim novinama Primorsko-goranske županije“, a stupa na snagu 1. siječnja 2023. godine.

KLASA: 400-08/22-01/14

URBROJ: 2170-12-01/01-22-2

Opatija, 14. prosinca 2022.

GRADSKO VIJEĆE GRADA OPATIJE

PREDSJEDNIK GRADSKOG VIJEĆA

Dino Žigulić, v.r.

100.

Na temelju članka 132. Zakona o gradnji (»Narodne novine« broj 153/13, 20/17, 39/19 i 125/19) i članka 29. Statuta Grada Opatije (»Službene novine Primorsko-goranske županije« broj 25/09, 30/09-ispr., 7/13, 3/18, 5/18-ispr., 3/20 i 3/21), Gradsko vijeće Grada Opatije, na sjednici održanoj dana 14. prosinca 2022. godine, donosi

ODLUKU

o privremenoj zabrani izvođenja radova u 2023. godini

Članak 1.

Građevinski radovi koji se odnose na zemljane radove i izgradnju konstrukcije individualnih stambenih građevina,

višestambenih građevina, stambeno poslovnih građevina, poslovno stambenih građevina, poslovnih građevina, manjih poslovnih građevina, ugostiteljsko turističkih građevina, građevina javne i društvene namjene, površina javne namjene, sportsko rekreacijskih građevina, jednostavnih građevina ne smiju se izvoditi u 2023. godini:

- na području naselja Opatija, Ičići, Ika, Pobri i Oprić - u razdoblju od 1. lipnja do 15. rujna,
- na području naselja Dobreć i Poljane - u razdoblju od 15. lipnja do 15. rujna,
- na području svih naselja Grada Opatije – u dane blagdana, 24. prosinca, Veliki petak i Veliku subotu, subotama nakon 16.00 sati, subotama tijekom mjeseca prosinca te nedjeljama.

Članak 2.

Na cijelom području Grada Opatije ne smiju se obavljati građevinski radovi iz članka 1. ove Odluke u vremenu od 19.00 sati do 8.00 sati drugog dana.

Članak 3.

Na područjima, u razdoblju i vremenu izvođenja radova utvrđenim u članku 1. i 2. ove Odluke iznimno se mogu izvoditi radovi iz članka 1. ove Odluke, temeljem pisanog odobrenja Gradonačelnika, ako se radi:

- o radovima koje kao hitne intervencije izvode komunalna društva u okviru svoje komunalne djelatnosti,
- o radovima od značaja za turizam i gospodarstvo odnosno o većim projektima od posebnog interesa.

Zahtjev za obavljanjem radova iz stavka 1. alineje 2. ovog članka investitor odnosno izvođač radova mora podnijeti najkasnije 15 dana prije dana na koji se zahtjev odnosi. Zahtjev se podnosi na propisanom obrascu kojeg zainteresirani mogu preuzeti u pisarnici Grada ili na mrežnim stranicama Grada Opatije.

Članak 4.

Nadzor nad provedbom ove Odluke provodi komunalno redarstvo sukladno odredbama Zakona o građevinskoj inspekciji („Narodne novine“ broj 153/13).

Članak 5.

Ova Odluka objaviti će se u „Službenim novinama Primorsko-goranske županije“ a stupa na snagu osmog dana od dana objave.

KLASA: 024-03/22-01/50

URBROJ: 2170-12-01/01-22-1

Opatija, 14. prosinac 2022.

GRADSKO VIJEĆE GRADA OPATIJE

Predsjednik Gradskog vijeća

Dino Žigulić, v.r.

101.

Na temelju članka 20. stavka 4. Zakona o kulturnim vijećima i financiranju javnih potreba u kulturi („Narodne novine“ broj 83/22), i članka 29. Statuta Grada Opatije („Službene novine Primorsko-goranske županije“ broj 25/09, 30/09-ispr., 7/13, 3/18, 5/18-ispr., 3/20 i 3/21), Gradsko vijeće Grada Opatije na sjednici održanoj dana 14. prosinca 2022. godine, donijelo je

ODLUKU

o osnivanju Kulturnog vijeća Grada Opatije

UVODNE ODREDBE

Članak 1.

1) Ovom Odlukom osniva se Kulturno vijeće Grada Opatije (u daljnjem tekstu: Vijeće), utvrđuje se djelokrug Vijeća, broj članova Vijeća, način rada i odlučivanja te prava i obveze članova Vijeća.

2) Vijeće u svom radu vrednuje programe i projekte pristigle na javni poziv za financiranje javnih potreba u društvenim djelatnostima – u području kulture, dostavlja gradonačelniku svoj prijedlog koji sadrži popis programa i projekata s predloženim iznosom financijske potpore.

3) Vijeće daje pisana mišljenja i prijedloge vezane uz predlaganje ciljeva lokalne kulturne politike za njezino provođenje.

ČLANOVI VIJEĆA

Članak 2.

1) Vijeće ima pet članova.

2) Za članove Vijeća imenuju se umjetnici, stručnjaci i kulturni djelatnici istaknuti u područjima umjetnosti i kulture.

3) U radu Vijeća sudjeluju bez prava odlučivanja i službenici iz upravnog odjela Grada nadležnog za područje kulture.

Članak 3.

1) Postupak imenovanja članova Vijeća pokreće se objavom javnog poziva na mrežnim stranicama Grada.

2) Na temelju pristiglih prijedloga gradonačelnik imenuje članove Vijeća.

NAČIN RADA

Članak 4.

1) Vijeće radi na sjednicama.

2) Prvu sjednicu Vijeća saziva upravni odjel Grada nadležan za područje kulture.

3) Na prvoj sjednici Vijeće bira predsjednika i potpredsjednika Vijeća.

4) Sjednice saziva predsjednik Vijeća.

5) Sjednice se sazivaju pozivom koji se članovima dostavlja elektroničkim putem.

6) Poziv iz stavka 5. ovog članka sadrži mjesto i vrijeme održavanja sjednice, prijedlog dnevnog reda te materijale uz točke dnevnog reda.

7) U slučaju posebnih okolnosti ili u slučaju žurnosti, Vijeće može održati sjednicu i elektronskim putem.

8) U slučaju iz stavka 7. ovog članka u pozivu na sjednicu mora se naznačiti da se ista održava elektronskim putem te naznačiti način i vrijeme glasovanja po točkama dnevnog reda.

Članak 5.

1) Predsjednik Vijeća može, po svojoj ocjeni, na sjednicu pozvati i druge osobe koje mogu doprinijeti radu Vijeća, ali bez prava odlučivanja.

2) Predsjednik sjednice saziva po potrebi, a dužan ju je sazvati u roku od 7 (sedam) dana nakon dobivanja liste pristi-

glih prijedloga iz članka 1. stavka 2. ove Odluke ili nakon što to zatraži većina članova Vijeća.

Članak 6.

1) Poziv s materijalima za sjednice dostavlja se u pravilu 5 (pet) dana prije održavanja sjednice.

2) Iznimno, predsjednik Vijeća može sazvati sjednicu najkasnije 24 sata prije održavanja sjednice, a u tom slučaju dnevni red sjednice predložiti će se na samoj sjednici.

Članak 7.

1) Sjednicama predsjedava predsjednik Vijeća.

2) Vijeće po pojedinom pitanju iz svoje nadležnosti donosi mišljenja i preporuke većinom glasova prisutnih članova.

3) Na sjednici se mogu donositi odluke ako su prisutna najmanje tri člana Vijeća.

4) U slučaju da za pojedinu odluku iz stavka 2. ovog članka ne postoji većina glasova smatra se da ista nije donesena.

5) U slučaju odsutnosti predsjednika Vijeća, sjednicom predsjedava potpredsjednik Vijeća, a u slučaju i njegove odsutnosti jedan od prisutnih članova Vijeća po odluci Vijeća.

6) Na sjednici Vijeća vodi se zapisnik koji sadrži osnovne podatke o radu sjednice, iznijete prijedloge te donijete akte po točkama dnevnog reda.

Članak 8.

Administrativnu podršku radu Vijeća kao i stručne poslove potrebne za rad Vijeća obavlja upravno tijelo Grada nadležno za područje kulture.

PRAVA I OBVEZE ČLANOVA VIJEĆA

Članak 9.

1) Članovi Vijeća dužni su svojim radom doprinositi svrsi iz članka 1. ove Odluke.

2) Članovi Vijeća dužni su redovito prisustvovati sjednicama Vijeća osim u slučaju izostanka iz opravdanih razloga.

3) Član Vijeća dužan je izuzeti se iz raspravljanja i odlučivanja u slučajevima iz članka 23. Zakona o kulturnim vijećima i financiranju javnih potreba u kulturi.

4) Za svoj rad članovi Vijeća imaju pravo na naknadu sukladno odluci gradonačelnika.

Članak 10.

1) Članovi Vijeća imenuju se na četiri godine.

2) Gradonačelnik će razriješiti člana Vijeća i prije isteka vremena iz stavka 1. ovog članka ako:

- podnese zahtjev za razrješenje,
- se protivno odredbi članka 23. Zakona o kulturnim vijećima i financiranju javnih potreba u kulturi nije izuzeo iz raspravljanja i odlučivanja,
- ne ispunjava ili neuredno ispunjava obveze utvrđene ovom Odlukom,
- svojim djelovanjem ili ponašanjem narušava ugled Vijeća ili Grada Opatije,
- je pravomoćno osuđen za kazneno djelo.

3) Umjesto člana Vijeća kojemu je članstvo prestalo, novi se član imenuje u roku od 30 dana od dana prestanka mandata na način propisan člankom 3. ove Odluke.

PRIJELAZNE I ZAVRŠNE ODREDBE

Članak 11.

Gradonačelnik će u roku od 8 dana od dana stupanja na snagu ove Odluke donijeti odluku o raspisivanju javnog poziva za imenovanje članova Vijeća.

Članak 12.

Ova Odluka stupa na snagu osmog dana od dana objave u „Službenim novinama Primorsko-goranske županije.“

KLASA: 612-01/22-01/6

URBROJ: 2170-12-01/01-22-2

Opatija, 14. prosinca 2022.

GRADSKO VIJEĆE GRADA OPATIJE

Predsjednik Gradskog vijeća

Dino Žigulić, v.r.

102.

Na temelju članka 47. Zakona o lovstvu („Narodne novine“ broj 99/18, 32/19 i 32/20) te članka 29. Statuta Grada Opatije («Službene novine Primorsko goranske županije» broj 25/09, 30/09 – ispr., 7/13, 3/18, 5/18 – ispr., 3/20 i 3/21), Gradsko vijeće Grada Opatije, na sjednici održanoj dana 14. prosinca 2022. godine, donijelo je

ODLUKU

o usvajanju Programa zaštite divljači Grada Opatije za razdoblje do 31. ožujka 2031. godine

Članak 1.

Usvaja se Program zaštite divljači Grada Opatije za razdoblje do 31. ožujka 2031. godine, izrađen od strane tvrtke PRO SILVA d.o.o. Zagreb, Trg Senjskih uskoka 1-2, kao licenciranog izvoditelja Hrvatske komore inženjera, a za koji je Ministarstvo poljoprivrede dalo suglasnost KLASA: UP/I-323-03/22-02/30, URBROJ: 525-10/612-22-6 od 09. svibnja 2022. godine.

Članak 2.

Program zaštite divljači Grada Opatija za razdoblje do 31. ožujka 2031. godine objavit će se u „Službenim novinama Primorsko-goranske županije“ i na mrežnim stranicama Grada Opatije.

Članak 3.

Ova Odluka stupa na snagu osmog dana od dana objave u „Službenim novinama Primorsko-goranske županije“.

KLASA: 024-03/22-01/49

URBROJ: 2170-12-01/01-22-1

Opatija, 14. prosinac 2022.

GRADSKO VIJEĆE GRADA OPATIJA

Predsjednik Gradskog vijeća

Dino Žigulić, v. r.

GRAD OPATIJA

PROGRAM ZAŠTITE DIVLJAČI „GRAD OPATIJA“

Za razdoblje od 01. travnja 2021. do 31. ožujka 2031.

Zagreb, prosinac 2021.

PRO SILVA d.o.o. za gospodarenje šumama



NARUČITELJ:	GRAD OPATIJA, Maršala Tita 3 51 410 Opatija, OIB: 99455464348	
IZVRŠITELJ:	PRO SILVA D.O.O. ZA GOSPODARENJE ŠUMAMA, LICENCIJA BROJ: 1829	
VRSTA DOKUMENTACIJE:	PROGRAM ZAŠTITE DIVLJAČI „GRADA OPATIJA“	
BROJ UGOVORA:	253-21	
VODITELJ PROJEKTA:	MARKO AUGUSTINOVIĆ, mag. ing. silv., CE	
Članovi stručnog tima OIKON d.o.o.	Andrea Neferanović, mag. ing. silv. Izrada GIS podloga, koautor	
	Marta Mikulčić, mag. oecol. Ekološka mreža, bioraznolikost	
	Ivona Žiža, mag. ing. agr., Izrada GIS podloga, pokrov zemljišta i vegetacija, pedologija (QC)	
	Nebojša Subanović, mag. phys. geophys., meteorolog, obrada meteoroloških podataka	
Članovi stručnog tima PRO SILVA d.o.o.:	Denis Stojsavljević, mag. ing. silv., CE, kontrola kvalitete	
DIREKTOR:	DALIBOR HATIĆ, mag. ing. silv., CE, Direktor projekta	

SADRŽAJ

1.	UVOD	4
2.	AKT O PROGLAŠENJU ILI USTANOVLJENJU POVRŠINE IZVAN LOVIŠTA.....	6
3.	OSNOVNI PODACI O POLOŽAJU I GRANICAMA POVRŠINE IZVAN LOVIŠTA TE NJENOJ POVRŠINI RAZRAĐENOJ PO KULTURAMA ZEMLJIŠTA SA ZEMLJOVLASNIČKIM RAZMJEROM.....	8
	OPIS PRIRODNIH ZNAČAJKI STANIŠTA	14
	3.1. OROGRAFSKE, HIDROGRAFSKE I KLIMATSKE PRILIKE	14
	3.2. EDAFSKI ČIMBENICI	14
	3.3. BILJNE ZAJEDNICE.....	35
	3.4. INFRASTRUKTURA.....	37
	3.5. ANTROPOGENI UTJECAJI	37
4.	PROCJENA BROJNOGA STANJA DIVLJAČI KOJA STALNO, SEZONSKI ILI POVREMENO OBITAVA NA POVRŠINAMA IZVAN LOVIŠTA ILI PREKO ISTIH PRELAZI	38
5.	UVJETI ZAŠTITE PRIRODE	82
	5.1. EKOLOŠKA MREŽA	83
	5.2. ZAŠTIĆENA PODRUČJA.....	87
	5.3. UGROŽENI I RIJETKI STANIŠNI TIPOVI I STROGO ZAŠTIĆENE VRSTE.....	91
	5.4. ANALIZA UTJECAJA ZAHVATA I AKTIVNOSTI PLANIRANIH PROGRAMOM	96
6.	MJERE ZAŠTITE DIVLJAČI	99
7.	MJERE ZA SPRJEČAVANJE ŠTETA OD DIVLJAČI	101
8.	BRIGA O DRUGIM ŽIVOTINJSKIM VRSTAMA	115
9.	PRIKAZ POTREBNIH FINACIJSKIH SREDSTAVA ZA PROVEDBU PROGRAMA ZAŠTITE.....	117
10.	KRONIKA ZAŠTITE DIVLJAČI	119

1. UVOD

Opatija je grad u Primorsko-goranskoj županiji smješten na istočnoj obali istarskog poluotoka, podno planine Učka. Prostire se na ukupnoj površini od 81 km², od čega na kopnenu površinu otpada 67 km², a na morsku 14 km². Dužina morske obale iznosi 9,7 km. Sastoji se od devet naselja: Dobreć, Ičići, Ika, Opatija, Oprič, Pobri, Poljane, Vela Učka i Veprinac. Prema popisu stanovništva iz 2011. godine u Gradu Opatija živi 11.659 stanovnika što je za 8,3 % manje nego prema popisu iz 2001. godine.

Povijest Opatije seže do 9. stoljeća prije nove ere kada su prostor naseljavali potomci Liburna. Bili su poznati kao vješti moreplovci i graditelji brodova. Nakon duge borbe s Rimljanima, Liburni gube vlast a Rim preuzima ovdašnje krajeve. Nakon pada Rima u 5. stoljeću područje zauzimaju Ostrogoti, dok u 6. stoljeću, krajem vlada Bizant. U 7. stoljeću pristižu Slaveni koje potom zamjenjuju Franci da bi od 12. stoljeća područje Opatije pripalo akvilejskim patrijarsima. Današnja Opatija nastaje gradnjom crkvice Svetog Jakova i pripadajućeg samostana koji se prvi puta spominju sredinom 15. stoljeća, a po kojem je grad i dobio ime (Opatija). Tada Opatija prelazi u ruke obitelji Habsburg. Od sredine 16. stoljeća do početka 18. stoljeća Opatija je u vlasništvu riječkih Augustinaca da bi krajem tog stoljeća prešla u ruke Crkve.

Opatija je poznata kao grad sa najdužom turističkom tradicijom u Hrvatskoj, a začeci turizma počinju s vladavinom Austro-Ugarske Monarhije. Može se reći da početak razvoja turizma kreće izgradnjom ljetnikovca Villa Angiolina koju je dao izgraditi riječki patricij Iginio Scarpa 1844. godine, a koja je vrlo brzo postala središte društvenog života. Opatija je postala omiljeno okupljalište elite i aristokracije, posebno austrougarskog plemstva. Godine 1884. izgrađen je hotel *Quarnero* (današnji Kvarner) kao prvi hotel na jadranskoj obali. Uz hotel izgrađen je i paviljon sa zatvorenim bazenom sa morskom vodom, kupalište te obalni put od Voloskog preko Opatije do Lovrana u duljini od 12 km. Nakon *Quarnera*, gradi se hotel *Kronprinzessin Stephanie* (današnji hotel Imperial) i brojne luksuzne vile, ljetnikovci, hoteli, pansioni, sanatoriji, paviljoni, kupališta, šetališta i parkovi te Opatija 1889. godine i službeno postaje klimatsko lječilište. Uz Nicu, Karlove Vary, Cannes i Biarritz postaje jedno od najznačajnijih europskih mondenih lječilišta devetnaestog i prve polovice dvadesetog stoljeća. Do prvog svjetskog rata Opatija je prednjačila po broju posjetitelja čije se službena statistika prati još od 1883. godine i već tada je bila popularno nazivana "Nica Jadrana". Nakon elektrifikacije i gradnje vodovoda potkraj 19. st. uvedena je linija električnoga tramvaja Lovran – Opatija – Matulji (1908), koji je povezivao turistička središta Opatiju i Lovran sa željezničkom postajom u Matuljima.

Nakon propasti Austro – Ugarske Monarhije, Opatija je došla pod vlast Italije i tadašnje političke promjene su se negativno odrazile na njezin turistički razvoj. Pod njenom vlašću polako je počela gubiti

PRO SILVA d.o.o. za gospodarenje šumama



status lječilišta, što je kulminiralo 1932. godine kada su talijanske sanitarne vlasti zabranile dolazak svima koji boluju od neke bolesti (Rimski dekret). Priključenjem Istre Jugoslaviji došlo je do ponovnog uzleta turizma. Nakon otvaranja Zavoda za talasoterapiju 1960. godine, uspješno je obnovljen zdravstveni turizam, a polako se okreće i kongresnom turizmu, po čemu je i danas poznat.

(izvor podataka: <https://www.enciklopedija.hr/natuknica.aspx?id=45205>, <https://hr.wikipedia.org/wiki/Opatija>, <https://smart-travel.hr/opatija-kolijevka-hrvatskog-turizma/>, https://www.fthm.uniri.hr/images/knjiznica/e-izdanja/Strategija_Opatija.pdf)

PRO SILVA d.o.o. za gospodarenje šumama



2. AKT O PROGLAŠENJU ILI USTANOVLENJU POVRŠINE IZVAN LOVIŠTA

Na temelju Ugovora br. 253-21 o izradi Programa zaštite divljači za područje Grada Opatija, licencirano poduzeće za poslove lovstva, PRO SILVA d.o.o., u svezi s člancima 11., st. 2., čl. 20. st. 1. i st. 2., čl. 47., st. 1., Zakona o lovstvu („Narodne novine“, broj: 99/18, 32/19 i 32/20.) i Pravilnika o sadržaju, načinu izrade i postupku donošenja, odnosno odobravanja lovnogospodarske osnove, programa uzgoja divljači i programa zaštite divljači („Narodne novine“, broj: 40/06, 92/08, 39/11 i 41/13), člancima 57. i 58., a na temelju važećeg prostornog plana uređenja Grada Opatija („Službene novine Primorsko-goranske županije“ broj 01/07, 56/12, 04/16, 08/16 – pročišćeni tekst), izradilo je kartografsku podlogu površine na kojoj je zabranjeno ustanovljavati lovišta za koju Grad Opatija naručuje izradu programa zaštite divljači.

VAŽNOST PROGRAMA ZAŠTITE DIVLJAČI JE OD 01.04.2021. do 31.03. 2031.

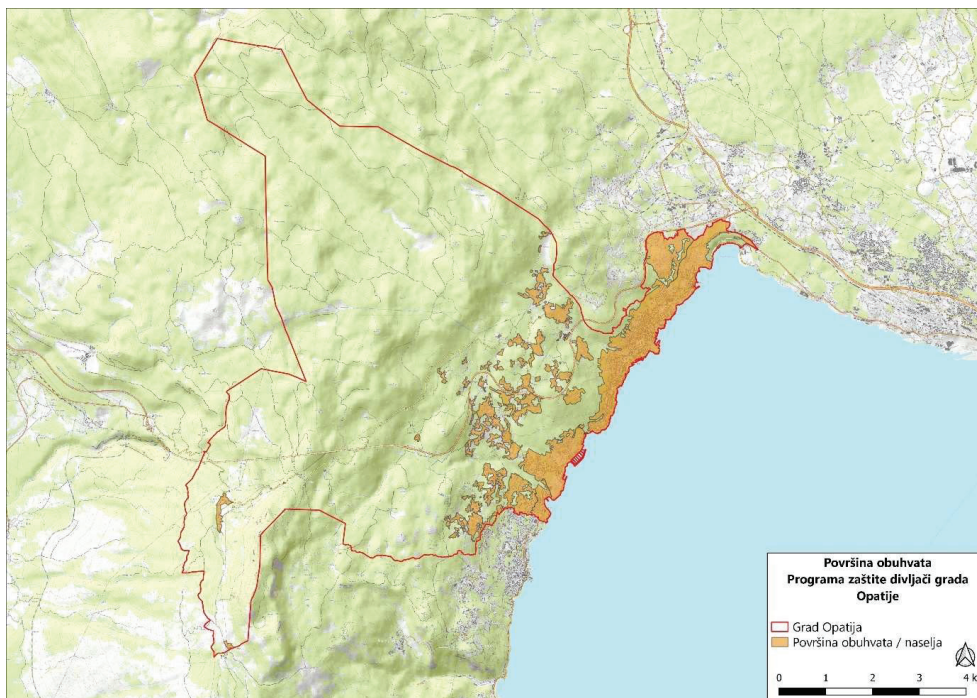

Slika 2-1. Položaj granice obuhvata Programa zaštite divljači

PRO SILVA d.o.o. za gospodarenje šumama

**PODACI IZ ODLUKE O PROGLAŠENJU POVRŠINA**

Sukladno članku 11., st. 2., Zakona o lovstvu, zabranjeno je ustanovljenje lovišta na građevinskom području, osim na neizgrađenom dijelu građevinskog područja do njegova privođenja namjeni, stoga se program donosi za gore spomenute površine.

Važno je napomenuti da je sukladno članku 66., st. 1. Zakona o lovstvu. „Zabranjeno je loviti divljač lovačkim oružjem u pojasu 100 m od granice naselja odnosno 300 m od granice naselja većih od 10.000 stanovnika u nizini i prigorju te 200 m od granice naselja većih od 10.000 stanovnika u brdsko-planinskim područjima“

Navedeno područje (100 i 300 metara od granice naselja) nije predmet izrade programa zaštite divljači pa se stoga daljnji izračun i prikaz daje samo za površine na kojima je zabranjeno ustanovljavanje lovišta.

Ukupan obuhvat Površine na kojoj je zabranjeno ustanovljavanje lovišta iznosi 749 ha. Dijelovi koji svojim obuhvatom prelaze u druge općine nisu uzeti u obzir već su isti digitalnom korekcijom izrezani prema službenoj granici Grada.

Program zaštite divljači je planski akt za razdoblje od 10 godina koji osigurava zaštitu divljači na površinama na kojima je zabranjeno ustanovljavanje lovišta, a donosi ga pravna ili fizička osoba koja koristi zemljište ili upravlja zemljištem na vrijeme od 10 godina.

Program zaštite divljači izrađen je temeljem zakonskih i pod zakonskih akata koji reguliraju ovu materiju u vrijeme izrade programa.

Program zaštite divljači izradilo je poduzeće "PRO SILVA" d.o.o. iz Zagreba, Trg senjskih uskoka 1-2, koje je registrirano pri Trgovačkom sudu u Zagrebu, ispunjava sve uvjete propisane Zakonom o lovstvu i ima ovlaštenje Hrvatske komore inženjera šumarstva i drvne tehnologije za obavljanje djelatnosti iz područja lovstva. Ovlašteni inženjer je Marko Augustinović, mag. ing. silv., CE.

PRO SILVA d.o.o. za gospodarenje šumama



3. OSNOVNI PODACI O POLOŽAJU I GRANICAMA POVRŠINE IZVAN LOVIŠTA TE NJENOJ POVRŠINI RAZRAĐENOJ PO KULTURAMA ZEMLIŠTA SA ZEMLJOVLASNIČKIM RAZMJEROM

PRO SILVA d.o.o. za gospodarenje šumama



PZD-1

STRUKTURA POVRŠINA					
NAZIV POVRŠINE	VRSTA POVRŠINE	KULTURA	ZEMLJOVLASNIČKO RAZMJERJE	HA	
1	2	3	4	5	
KULTURE	ŠUMSKO	OBRASLO	DRŽAVNO	3	
			PRIVATNO	199	
			Σ	202	
		NEOBRASLO	DRŽAVNO	0	
			PRIVATNO	1	
			Σ	1	
	UKUPNO ŠUMSKO			DRŽAVNO	3
				PRIVATNO	200
	POLJOPRIVREDNO	ORANICE	ORANICE	DRŽAVNO	0
				PRIVATNO	21
				Σ	21
			LIVADE	DRŽAVNO	0
				PRIVATNO	20
				Σ	20
		PAŠNJACI	DRŽAVNO	0	
			PRIVATNO	2	
			Σ	2	
		VIŠEGODIŠNJI NASADI (neograđeni)	DRŽAVNO	0	
			PRIVATNO	1	
			Σ	1	
OSTALO		DRŽAVNO	0		
		PRIVATNO	1		
	Σ	1			
UKUPNO POLJOPRIVREDNO			DRŽAVNO	0	
			PRIVATNO	45	
SVEUKUPNO ŠUMSKO I POLJOPRIVREDNO			DRŽAVNO	3	
			PRIVATNO	245	
			Σ	248	
JAVNE POVRŠINE	PROMETNICE			70	
	DRUGE JAVNE POVRŠINE			427	
	Σ			497	
OGRAĐENI VIŠEGODIŠNJI NASADI	VOĆNJACI			4	
	VINOGRADI				
	RASADNICI				
	OSTALO				
	Σ			4	
PRIVREDNI OBJEKTI	RIBNJACI				
	OSTALO				
	Σ				
DRUGE POVRŠINE	VODE				
	OSTALO				
	Σ				
			$\Sigma\Sigma$	749	

(Izvor podataka: PRO SILVA d.o.o., Arkod, Katastar, Geoportal)

PRO SILVA d.o.o. za gospodarenje šumama

**ZEMLJOPISNI POLOŽAJ I GRANICA POVRŠINA IZVAN LOVIŠTA**

Obuhvat Programa obuhvaća administrativno područje Grada Opatija. Grad na sjeveru graniči sa općinama Matulji i Lanišće, na istoku sa Gradom Rijeka, na jugu sa općinama Lovran, Mošćenička Draga i Kršan, a na zapadu sa općinom Lupoglav.

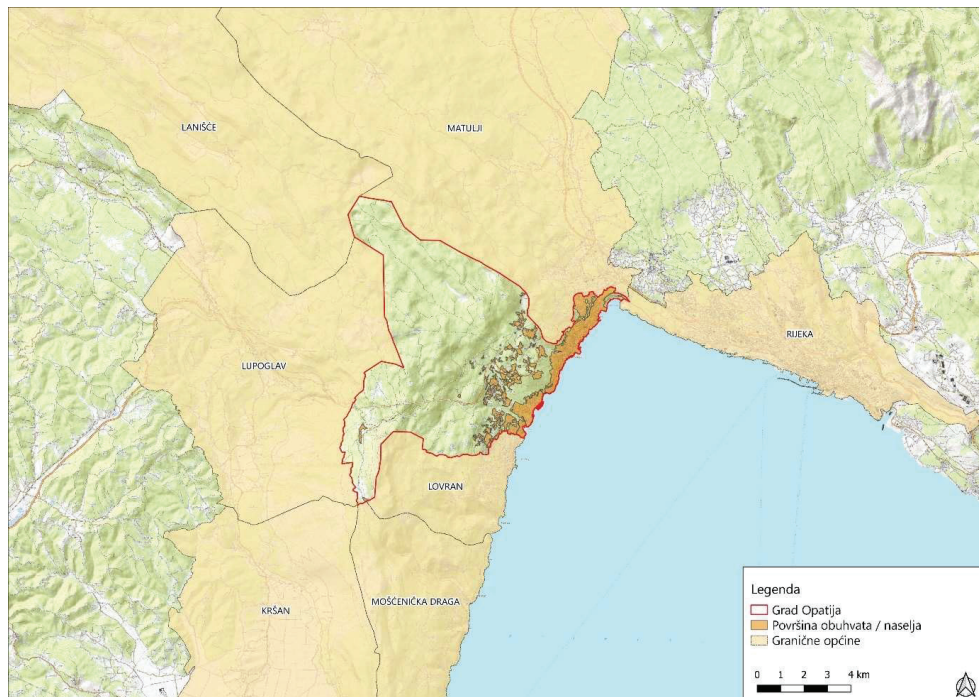

Slika 3-1. Položaj obuhvata Programa u odnosu na druge općine

PRO SILVA d.o.o. za gospodarenje šumama



Površina obuhvata na kojoj je zabranjeno ustanovljavanje lovišta rasprostire se na području dva državna otvorena lovišta – VIII/25 „Učka“ i VIII/7 „Kastavska šuma“ te zajedničkog otvorenog lovišta VIII/122 – „Matulji“. Lovištima gospodare lovoovlaštenici temeljem važećih ugovora.

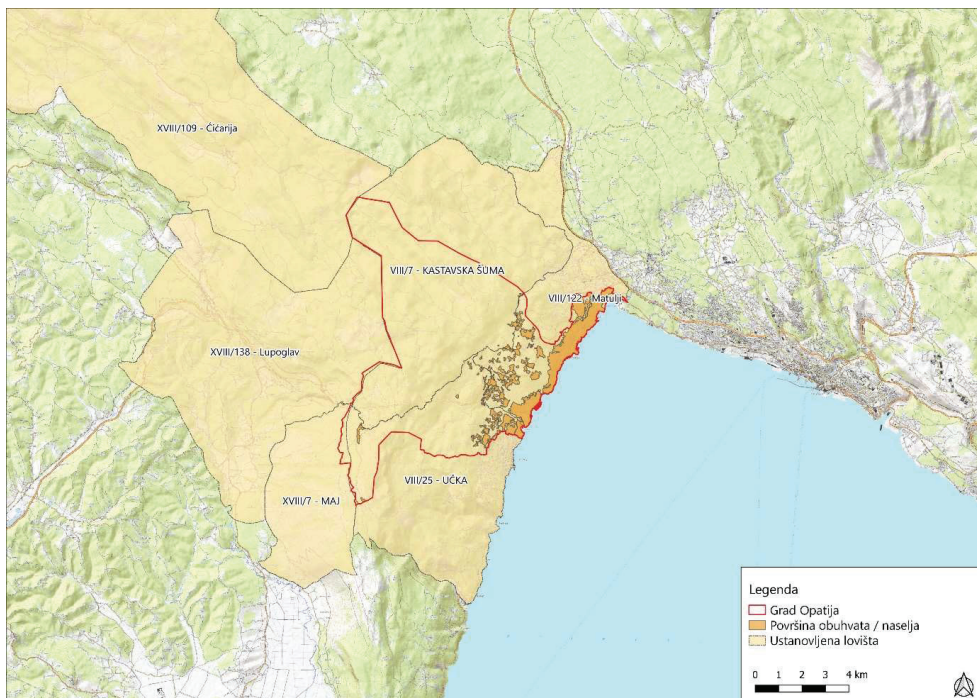

Slika 3-2. Položaj obuhvata Programa u odnosu na ustanovljena lovišta

U nastavku, u tablici je dan prikaz zastupljenosti površine obuhvata unutar ustanovljenih lovišta.

PRO SILVA d.o.o. za gospodarenje šumama



Tablica 1. Udjeli površina po ustanovljenim lovištima

Naziv lovišta	Površina lovišta (ha)	Površina lovišta unutar Površine obuhvata PZD-a	Udio %
Zajedničko otvoreno lovište broj: VIII/122 – Matulji	2671	602	81
Državno otvoreno lovište broj: VIII/25 – Učka	4697	130	18
Državno otvoreno lovište broj: VIII/7 – Kastavska šuma	6546	11	1
UKUPNO:		743	100 %

PRIKAZ STRUKTURE POVRŠINA

Podaci o strukturi površina dobiveni su obradom katastra, digitalnih ortofoto snimaka te prostornog plana. Obradom prostornog plana dobivena je površina građevinskih područja naselja. Ostatak strukture površina dobiven je na način da su iste usklađene sa katastarskim planovima i ARKOD-om prema strukturi i vlasništvu. Pregledom i obradom digitalnih satelitskih snimaka napravljene su korekcije kako bi struktura površina odgovarala stvarnom stanju.



Slika 3-3. Struktura površina prema vrsti zemljišta

VLASNIČKA STRUKTURA I UPORABA ZEMLJIŠTA

Unutar površina obuhvata većina šumskog zemljišta je u privatnom vlasništvu, u sklopu gospodarske jedinice šuma šumoposjednika „Vasanska-Lovran“ (oko 74 ha) i „Kastavske šume“ (oko 31 ha) dok je oko 3 ha u državnom vlasništvu unutar GJ „Liburnija“ i GJ „Brgudske šume“. Ostatak površina pod šumskom vegetacijom dobiven je na temelju Karte staništa (Bardi i sur. 2016) te vizualne interpretacije, a predstavlja uglavnom površine u zarastanju nakon napuštanja ispaše i poljoprivrede. Poljoprivredno zemljište je u privatnom vlasništvu, a čine ga manje obradive i livadne površine u sklopu okućnica, te nešto manje višegodišnji nasadi (voćnjaci, vinogradi i maslinici) ili se radi o zapuštenom poljoprivrednom zemljištu.

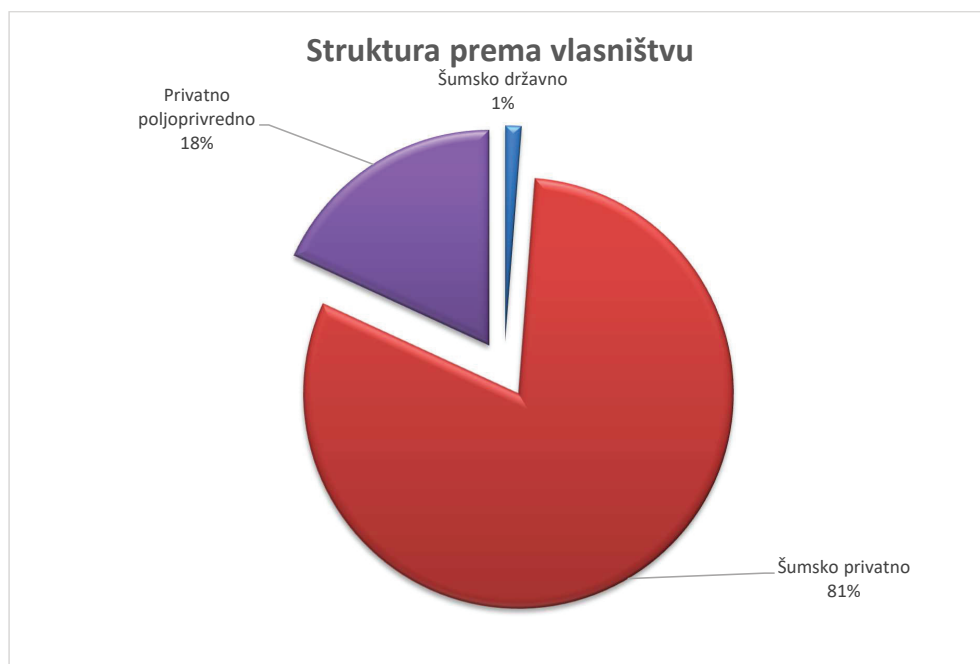

Slika 3-4. Vlasnička struktura prema vrsti zemljišta

Iz podataka navedenih u PZD 1 obrascu, izuzevši javne površine, vidljivo je da prevladavaju šumske površine (šume i područja u zarastanju; oko 28 %) dok je oko 4 % površina poljoprivrednog karaktera sa različitim kulturama (vrtovi, livade, oranice, maslinici, vinogradi, pašnjaci).

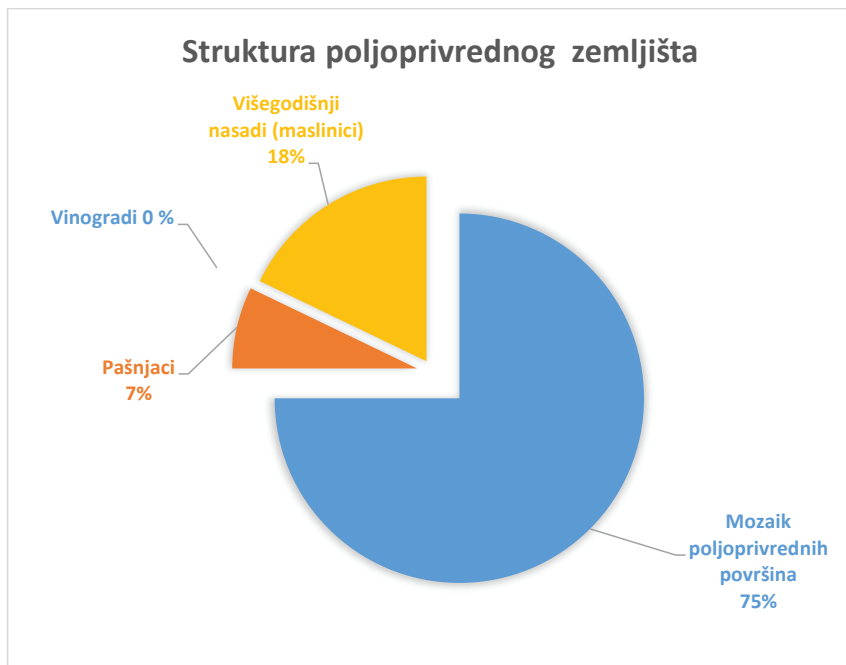

Slika 3-5. Struktura poljoprivrednog zemljišta

OPIS PRIRODNIH ZNAČAJKI STANIŠTA

3.1. OROGRAFSKE, HIDROGRAFSKE I KLIMATSKE PRILIKE

Područje obuhvata Programa zaštite divljači nalazi se u brdskom području, protežući se od razine mora do najviše točke unutar administrativne granice Grada koja iznosi 1.145 m.n.v., na zapadnom dijelu. Na južnom dijelu obuhvata u smjeru S-J pruža se planina Učka koja sa vrhovima Vojak (1.400), Plas (1.285) i Jazvina (1.104) čini administrativnu granicu Grada. Većina obuhvata Programa nalazi se do 600 m.n.v.

Hidrološke prilike karakteristične su za krška područja, odnosno mreža vodotoka je slabo razvijena zbog poniranja. Vodotoci su privremenog odnosno bujičnog karaktera. Stalnih vodotoka i stajaćica nema, a duž cijele jugoistočne granice proteže se Jadransko more.

Za kvalitetan prikaz klimatskih prilika Grada Opatija uzeti su podaci sa meteorološke postaje Rijeka-Kozala. Promatrano razdoblje odnosi se na vremenski period između 2002. – 2017. godine.

1. Klasifikacija prema Thornthwaitu

Prema Thornthwaiteovoj klasifikaciji klime baziranoj na odnosu količine vode potrebne za potencijalnu evapotranspiraciju i oborinske vode postoji pet tipova, od vlažne perhumidne do suhe aridne klime. U Hrvatskoj se javljaju perhumidna, humidna i subhumidna klima. U najvećem dijelu nizinskog kontinentalnog dijela Hrvatske prevladava humidna klima, a samo u istočnoj Slavoniji subhumidna klima. U gorskom području prevladava perhumidna klima.

2. Klasifikacija prema Köppenu

Prema Thornthwaiteovoj klasifikaciji klime baziranoj na odnosu količine vode potrebne za potencijalnu evapotranspiraciju i oborinske vode postoji pet tipova, od vlažne perhumidne do suhe aridne klime. U Hrvatskoj se javljaju perhumidna, humidna i subhumidna klima. U najvećem dijelu nizinskog kontinentalnog dijela Hrvatske prevladava humidna klima, a samo u istočnoj Slavoniji subhumidna klima. U gorskom području prevladava perhumidna klima. U primorskoj Hrvatskoj pojavljuju se perhumidna, humidna i subhumidna klima. Na sjevernom i srednjem Jadranu prevladava humidna klima, pri čemu su unutrašnjost Istre, Kvarner i dalmatinsko zaleđe vlažniji nego istarska obala i srednji Jadran. U Kvarnerskom zaljevu, uz ciklogenetičko djelovanje poseban utjecaj na velike količine oborine ima planinsko zaleđe s orografskim efektom intenzifikacije oborine, što se posebno očituje u široj riječkoj regiji. Stoga se riječka klima prema vrijednostima Thornthwaiteova indeksa svrstava u perhumidnu klimu kakva prevladava u gorskom dijelu Hrvatske. U dijelovima srednjeg i na južnom Jadranu prevladavaju subhumidni uvjeti, ali najjužniji dijelovi oko Dubrovnika zbog više oborine imaju humidnu klimu.

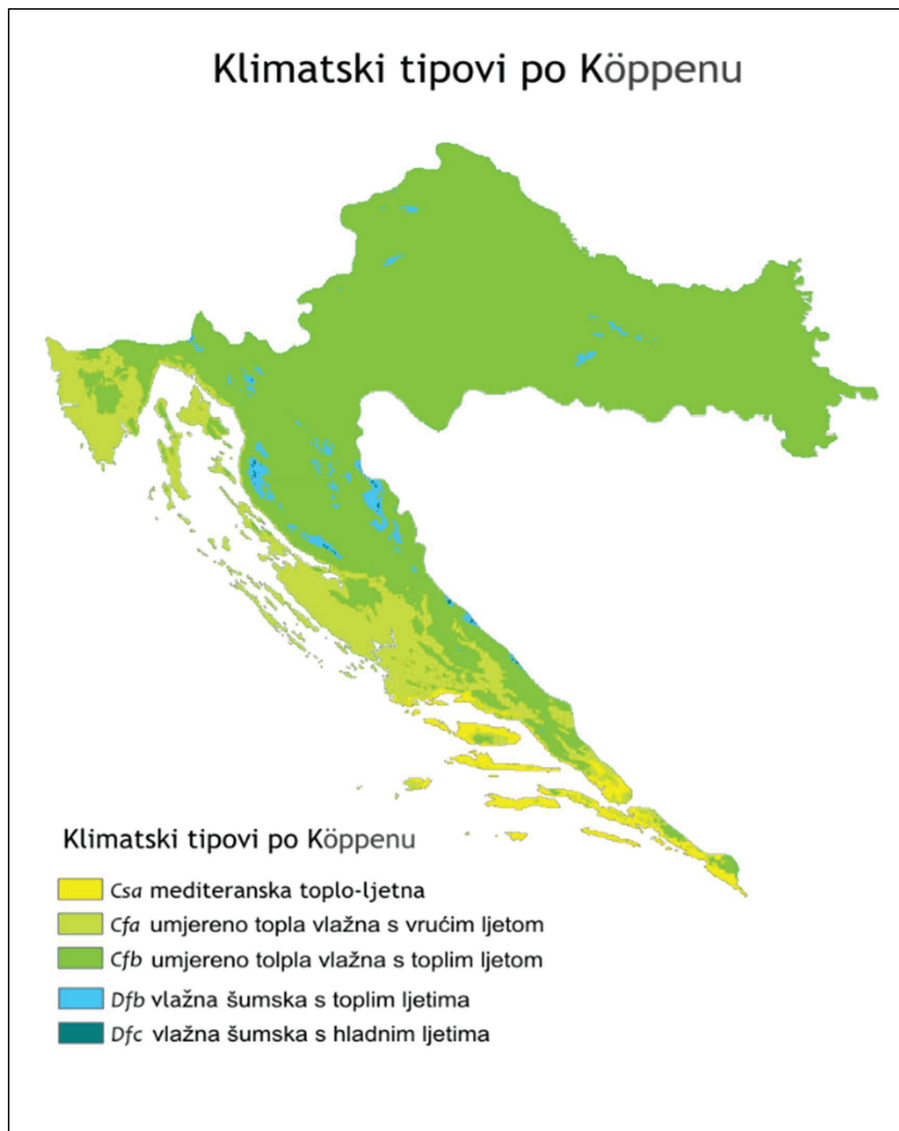

Slika 3-6. Köppenovi tipovi klime

PRO SILVA d.o.o. za gospodarenje šumama



3. Langov kišni faktor

Langov kišni faktor izračunat je za razdoblje 2002-2017.

Tablica 2. Mjesečne količine oborina i srednje mjesečne temperature

Mjesečne količine oborina [mm] i srednje mjesečne temperature[°C] 2002-2017													
mj	1	2	3	4	5	6	7	8	9	10	11	12	god
oborina	130,0	157,3	105,0	89,9	114,6	78,3	60,0	102,8	184,8	180,3	187,0	167,1	1556,9
temperatura	6,1	6,6	10,0	14,2	18,8	23,7	26,3	25,1	19,8	15,0	11,4	7,6	15,4
K _f													101,1

Prema Langovoj klasifikaciji, promatrano područje spada u humidnu klimu (kišni faktor: 80-160).

4. Walterov klimatski dijagram

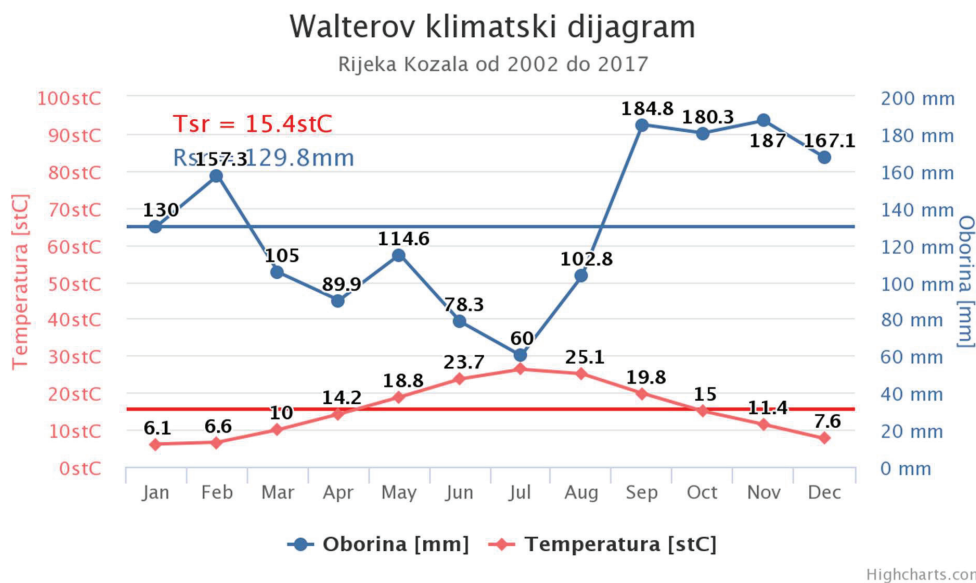

Slika 3-7. Walterov klimatski dijagram

Iz Walterovog klimatskog dijagrama je vidljivo kako na tom području ne postoje sušna razdoblja – krivulja temperature ne presijeca krivulju oborina.

PRO SILVA d.o.o. za gospodarenje šumama



5. Temperatura zraka

U tablici su prikazane su srednje dnevne temperature zraka na meteorološkoj postaji. Srednja dnevna temperatura zraka računa se po formuli:

$$\bar{t} = \frac{t_7 + t_{14} + 2 * t_{21}}{4}$$

gdje su t_7 temperatura u 7, t_{14} temperatura u 14 te t_{21} temperatura u 21 sat po lokalnom vremenu.

Tablica 3. Srednje mjesečne temperature zraka

Srednje mjesečne temperature zraka [°C] 2002-2017													
g\mj	1	2	3	4	5	6	7	8	9	10	11	12	g.s.
2002	5,6	7,9	11,5	13,3	19,5	23,8	25,0	23,3	18,0	15,4	12,9	7,3	15,3
2003	5,5	3,6	9,9	12,8	21,3	27,1	27,1	28,6	19,5	12,9	11,8	8,3	15,7
2004	4,6	5,7	8,5	13,2	16,4	22,7	25,6	24,6	19,8	16,3	11,1	8,2	14,7
2005	5,1	3,8	8,4	12,7	19,5	23,3	25,1	21,7	19,8	14,9	9,9	5,6	14,2
2006	4,4	5,7	7,4	13,9	18,0	23,6	28,3	21,5	21,2	17,1	12,2	8,8	15,2
2007	8,9	9,7	11,7	17,5	20,1	24,0	26,7	24,2	17,8	14,0	9,4	6,4	15,9
2008	8,0	7,0	9,0	13,1	19,2	23,3	25,6	25,5	18,8	15,7	11,0	7,4	15,3
2009	5,7	6,4	9,5	15,9	21,0	22,0	25,7	26,5	21,5	14,6	11,7	6,7	15,6
2010	4,0	6,7	8,4	14,5	16,9	22,7	26,3	24,1	18,4	13,3	11,5	5,3	14,3
2011	5,7	6,8	9,3	16,0	20,2	23,7	24,7	26,4	23,3	14,2	10,8	9,0	15,8
2012	6,2	2,5	12,8	13,2	18,3	24,7	27,7	27,3	20,8	15,7	12,7	7,1	15,8
2013	6,7	5,2	8,3	14,6	17,0	22,5	26,7	25,9	19,6	15,5	11,3	9,2	15,2
2014	9,3	9,8	12,2	14,9	17,5	23,5	23,7	23,2	18,9	16,3	13,6	8,2	15,9
2015	8,1	6,8	10,5	13,5	19,4	24,2	28,7	26,5	20,2	15,0	10,8	9,2	16,1
2016	7,2	9,3	9,9	14,5	17,6	22,9	27,0	24,9	21,5	14,2	10,6	8,1	15,6
2017	3,0	8,2	12,5	13,9	19,1	25,0	26,5	27,3	17,9	15,5	10,5	7,0	15,5
sr.raz	6,1	6,6	10,0	14,2	18,8	23,7	26,3	25,1	19,8	15,0	11,4	7,6	15,4

Apsolutni temperaturni maksimum u razdoblju 1.2002 - 12.2017 od 40,0 °C ostvarena je 19. srpnja 2007., a apsolutni minimum od -8,7 11. siječnja 2017.

PRO SILVA d.o.o. za gospodarenje šumama



Rijeka Kozala
godišnja razdioba srednjih mjesečnih temperatura od 2002 do 2017

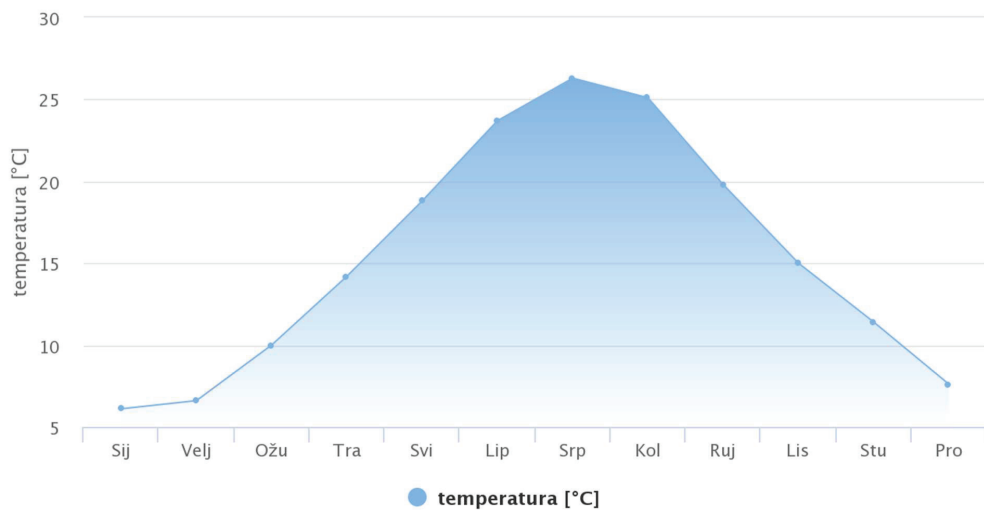

Highcharts.com

Slika 3-8. Godišnja razdioba srednjih mjesečnih temperatura od 2002. – 2017.

6. Oborina

U tablici su prikazane količine oborina po mjesecima za razdoblje 2002-2017. U zadnjem redu su srednjaci po mjesecima.

PRO SILVA d.o.o. za gospodarenje šumama



Tablica 4. Mjesečne količine oborina u razdoblju 2002. - 2017.

Mjesečne količine oborina [mm] 2002-2017													
g\mj	1	2	3	4	5	6	7	8	9	10	11	12	g.s.
2002	34,0	165,5	10,1	170,4	125,3	131,4	76,4	162,0	163,4	196,5	236,7	101,2	1572,9
2003	95,6	35,1	5,8	146,7	15,4	52,9	18,2	38,8	122,6	168,1	140,8	135,1	975,1
2004	151,4	188,6	46,8	148,1	110,1	22,2	43,3	108,4	54,8	247,8	102,0	226,7	1450,2
2005	23,0	19,1	102,5	129,4	125,3	71,2	93,3	175,1	194,7	95,0	209,6	264,4	1502,6
2006	114,6	134,2	196,5	82,7	105,4	20,3	7,6	204,9	80,9	82,5	119,9	162,2	1311,7
2007	108,2	254,7	156,6	0,5	273,6	43,5	35,0	101,5	216,8	82,5	73,2	58,8	1404,9
2008	151,9	86,3	115,2	206,8	68,2	103,7	40,6	79,8	64,2	131,9	292,1	294,5	1635,2
2009	114,6	151,1	233,4	16,5	10,1	90,0	83,5	74,1	133,7	69,7	184,2	408,2	1569,1
2010	218,4	166,1	80,5	61,6	152,1	160,2	64,1	68,0	363,0	108,3	259,2	313,9	2015,4
2011	73,4	63,9	148,6	20,4	71,7	72,8	126,6	3,3	121,1	244,3	18,5	100,0	1064,6
2012	54,7	23,0	0,7	105,9	128,0	74,7	1,9	93,0	412,4	427,3	190,3	162,0	1673,9
2013	170,8	209,4	301,3	62,9	278,7	20,0	82,3	91,0	427,7	119,9	147,2	63,0	1974,2
2014	323,4	305,3	64,1	89,9	96,7	83,4	150,1	198,1	127,5	163,6	320,9	119,6	2042,6
2015	105,9	40,8	116,4	38,0	59,2	58,8	65,0	94,9	59,0	347,3	39,5	0,1	1024,9
2016	155,5	416,9	56,3	56,8	137,9	144,5	24,5	104,9	164,6	246,4	484,6	2,4	1995,3
2017	184,0	256,5	45,1	101,2	75,3	103,4	47,5	46,5	250,5	153,3	173,1	261,3	1697,7
sr.raz	130,0	157,3	105,0	89,9	114,6	78,3	60,0	102,8	184,8	180,3	187,0	167,1	1556,9

Najveća dnevna količina oborina od 249,2 [mm] zabilježena je 29. rujna 2013.

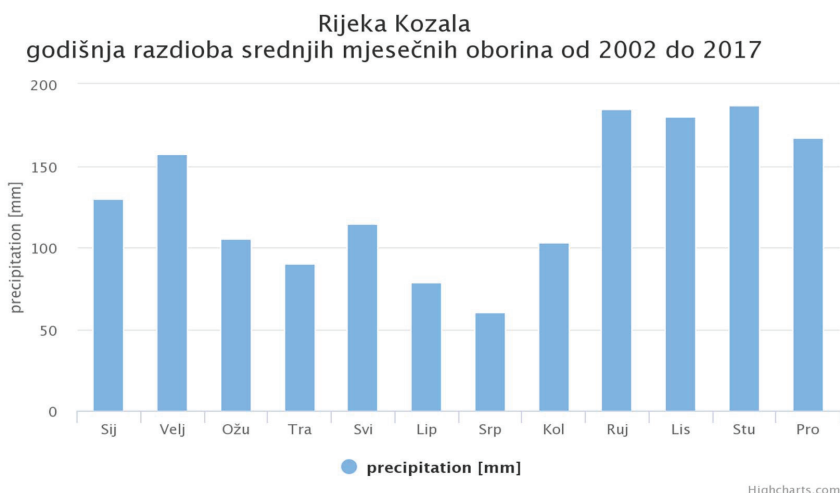

Slika 3-9. Mjesečna razdioba oborina u razdoblju 2002. - 2017.

Iz slike je vidljivo kako su rujna i studeni mjeseci s najvećom količinom oborina.

U tablici je prikazan mjesečni broj dana s oborinom, neovisno o kojem tipu oborine se radilo.

PRO SILVA d.o.o. za gospodarenje šumama



Tablica 5. Mjesečni broj dana s oborinom

Broj dana s oborinom 2002. – 2017.													
g\mj	1	2	3	4	5	6	7	8	9	10	11	12	g.s.
2002	7	13	6	13	9	9	10	6	7	14	18	13	125
2003	9	1	5	9	3	8	7	5	6	13	10	7	83
2004	11	8	7	14	12	8	8	9	6	15	10	10	118
2005	1	6	9	10	8	7	8	16	9	11	14	14	113
2006	9	7	10	14	8	5	7	17	5	11	12	12	117
2007	12	15	13	1	10	11	5	13	13	9	9	8	119
2008	15	6	20	21	13	14	12	5	6	12	14	16	154
2009	12	9	14	10	2	13	10	5	8	9	18	16	126
2010	11	18	9	9	21	11	5	7	15	10	20	15	151
2011	8	4	9	5	4	9	14	3	5	8	3	13	85
2012	8	2	2	17	13	10	3	3	12	15	13	13	111
2013	14	9	17	12	18	9	7	10	12	14	17	7	146
2014	19	19	5	15	15	10	15	12	15	10	20	12	167
2015	12	8	8	9	11	8	5	8	8	18	3	1	99
2016	13	22	17	11	13	12	4	8	9	16	17	2	144
2017	5	13	4	13	13	7	8	6	17	7	14	14	121
sr.raz	10,4	10,0	9,7	11,4	10,8	9,4	8,0	8,3	9,6	12,0	13,3	10,8	123,7

Iz tablice je vidljivo kako je broj kišnih dana podjednako raspoređen po svim mjesecima u godini.

7. Vietar

Tablica 6. Učestalost brzine vjetra po mjesecima

Učestalosti [%] brzine vjetra [m/s] po mjesecima 2002. – 2017.														
m./b.v.	< 0,3	0,3-2	2,1-3	3,1-4	4,1-5	5,1-6	6,1-7	7,1-8	8,1-9	9,1-11	11,1-13	13,1-15	>15	UKUPNO
1	2,90	54,80	21,90	9,15	5,17	2,70	1,35	0,98	0,55	0,25	0,17	0,07	0,00	100,00
2	2,29	48,98	23,89	11,62	6,12	3,13	1,81	0,98	0,50	0,41	0,12	0,14	0,00	100,00
3	2,92	47,60	24,95	11,21	6,35	3,51	1,79	0,83	0,31	0,22	0,17	0,10	0,05	100,00
4	2,86	50,33	25,99	11,12	5,63	2,17	0,98	0,43	0,30	0,06	0,06	0,03	0,05	100,00
5	1,95	49,93	31,28	9,53	4,39	1,69	0,79	0,34	0,06	0,03	0,03	0,00	0,00	100,00
6	1,45	49,80	31,38	9,76	4,57	2,01	0,76	0,15	0,06	0,03	0,00	0,00	0,03	100,00
7	1,50	45,05	33,25	11,67	5,19	2,30	0,65	0,23	0,09	0,04	0,01	0,01	0,00	100,00
8	1,78	46,70	31,79	11,56	5,27	2,02	0,68	0,15	0,00	0,00	0,01	0,00	0,03	100,00
9	1,52	48,10	28,14	11,81	6,01	2,67	1,09	0,45	0,21	0,00	0,00	0,00	0,00	100,00
10	3,43	51,43	22,99	11,08	5,69	3,06	1,44	0,52	0,29	0,06	0,00	0,02	0,00	100,00
11	2,67	53,66	21,48	10,53	6,07	2,93	1,11	0,76	0,36	0,27	0,14	0,02	0,02	100,00
12	1,89	53,61	21,97	10,15	5,34	3,60	2,17	0,74	0,28	0,17	0,03	0,03	0,01	100,00

PRO SILVA d.o.o. za gospodarenje šumama



Iz tablice je uočljivo kako na promatranom području dominiraju slabi vjetrovi, 03-3 m/s s udjelom od gotovo 70%, dok su olujni i orkanski vjetrovi rijetke pojave.

Tablica 7. Učestalost brzine vjetra po godišnjim dobima

Učestalosti [%] brzine vjetra [m/s] po godišnjim dobima 2002. – 2017.														
g.d./b.v.	< 0,3	0,3-2	2,1-3	3,1-4	4,1-5	5,1-6	6,1-7	7,1-8	8,1-9	9,1-11	11,1-13	13,1-15	>15	UKUPNO
zima	2,39	52,99	22,37	10,17	5,53	3,08	1,67	0,88	0,43	0,29	0,11	0,08	0,01	100,00
proljeće	2,58	49,29	27,41	10,62	5,46	2,45	1,19	0,53	0,22	0,10	0,09	0,04	0,03	100,00
ljet	1,57	47,19	32,14	11,00	5,01	2,11	0,70	0,18	0,05	0,03	0,01	0,01	0,02	100,00
jesen	2,54	51,06	24,20	11,14	5,92	2,89	1,21	0,58	0,29	0,11	0,05	0,01	0,01	100,00

Iz tablice se može očitati kako jakih vjetrova ima najviše tijekom zime i proljeća.

Tablica 8. Učestalost smjerova vjetra po mjesecima

Učestalosti [%] smjerova vjetra po mjesecima 2002. – 2017.										
m/smj	N	NE	E	SE	S	SW	W	NW	TOTAL	
1	20,62	30,49	13,67	5,38	12,31	9,23	4,62	3,66	100,00	
2	17,72	29,64	14,97	6,75	12,39	10,37	4,08	4,08	100,00	
3	17,75	24,78	14,19	7,32	13,06	13,91	5,08	3,91	100,00	
4	17,81	21,06	12,14	6,48	15,65	15,80	6,08	4,98	100,00	
5	18,28	20,16	9,73	5,80	16,66	17,85	7,19	4,34	100,00	
6	15,77	17,91	11,29	5,24	16,60	20,50	7,82	4,86	100,00	
7	16,35	20,82	10,10	5,04	15,05	20,60	7,48	4,56	100,00	
8	18,18	21,72	11,74	4,92	14,06	18,72	6,29	4,37	100,00	
9	21,17	27,26	13,39	4,97	11,91	13,21	4,55	3,55	100,00	
10	20,50	26,27	13,11	6,39	14,77	11,61	4,14	3,23	100,00	
11	20,13	25,89	12,97	6,77	15,96	10,78	3,93	3,57	100,00	
12	22,63	29,76	12,89	5,04	11,47	9,26	4,46	4,50	100,00	
srednjak	18,91	24,65	12,52	5,84	14,16	14,32	5,48	4,13	100,00	

PRO SILVA d.o.o. za gospodarenje šumama



Tablica 9. Učestalost smjerova vjetra po godišnjim dobima

Učestalosti [%] smjerova vjetra po godišnjim dobima 2002. – 2017.									
g.d./smj.	N	NE	E	SE	S	SW	W	NW	TOTAL
zima	20,13	29,84	13,95	5,82	12,01	9,72	4,44	4,09	100,00
proljeće	17,95	22,00	12,02	6,53	15,12	15,85	6,11	4,41	100,00
ljet	16,77	20,15	11,05	5,07	15,24	19,94	7,20	4,59	100,00
jesen	20,60	26,47	13,16	6,04	14,21	11,87	4,20	3,45	100,00

Iz tablica je vidljivo kako su najzastupljeniji vjetrovi iz sjevernog kvadranta podjednako zastupljeni tijekom cijele godine, bura ipak najviše zimi, dok su vjetrovi iz južnog kvadranta češći u proljeće i ljet nego u jesen i zimu.

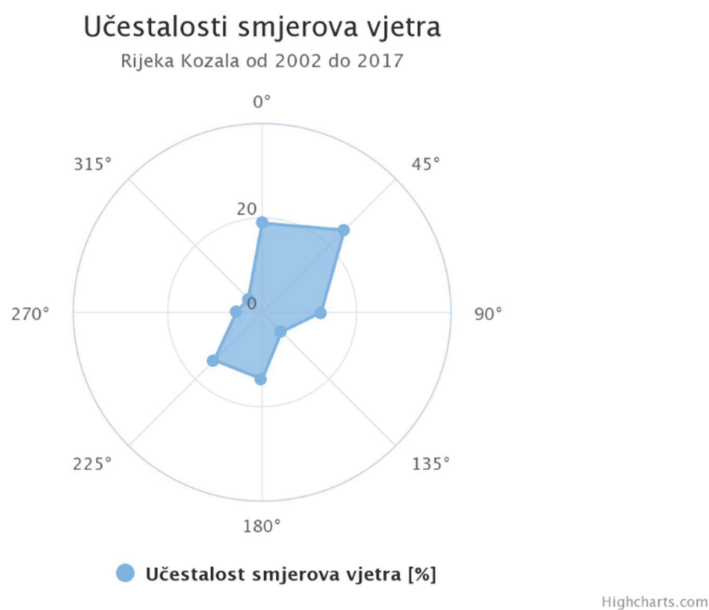

Slika 3-10. Učestalost smjerova vjetra

Ruža vjetrova Rijeka Kozala od 2002 do 2017

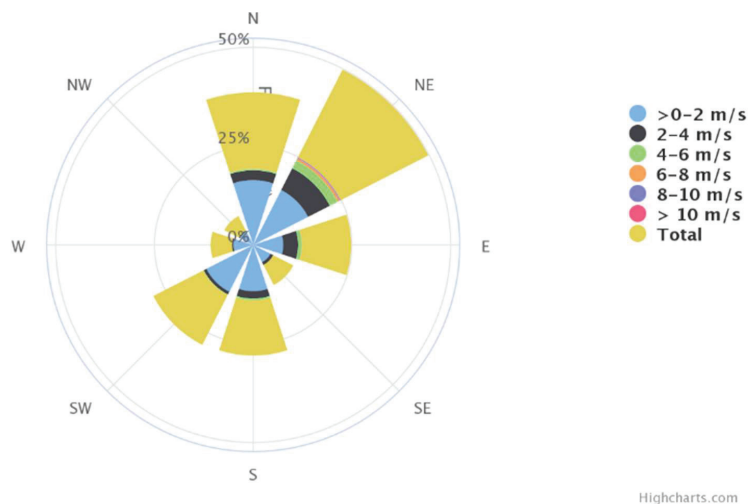

Slika 3-11. Ruža vjetrova

8. Vedri i oblačni dani

Prema definiciji, vedri dani su oni u kojima je srednja dnevna naoblaka manja ili jednaka 1/8 pokrivenosti neba dok su oblačni oni sa srednjom dnevnom naoblakom jednakom ili većom od 7/8.

Tablica 10. Broj vedrih dana po mjesecima

Broj vedrih dana za razdoblje 2002. – 2017.													
g\mj	1	2	3	4	5	6	7	8	9	10	11	12	g.s.
2002	4,5	6,7	4,5	5,6	4,9	3,3	3,8	4,7	4,8	5,4	6,1	6,0	5
2003	4,9	2,5	3,7	4,7	3,8	3,7	3,6	3,0	3,5	5,3	5,5	4,8	4,1
2004	4,7	5,9	4,8	5,8	5,0	4,6	3,5	3,7	4,2	6,3	5,1	4,1	4,8
2005	4,1	4,5	4,5	4,9	4,5	4,1	3,7	4,6	4,2	4,2	5,1	5,6	4,5
2006	3,8	4,7	5,7	5,2	4,9	3,7	2,8	5,1	3,3	4,2	6,0	4,7	4,5
2007	6,2	5,4	5,2	2,3	4,1	4,7	2,3	3,7	4,2	4,3	5,2	4,3	4,3
2008	5,7	3,8	6,1	5,8	4,9	4,3	3,9	2,7	4,5	4,7	5,3	4,8	4,7
2009	4,8	5,5	5,5	5,0	4,2	5,3	3,1	2,6	3,7	4,5	6,6	6,0	4,7
2010	5,6	5,7	5,4	4,2	6,2	4,1	3,1	3,3	4,7	4,9	6,7	6,0	5
2011	5,9	3,4	4,0	4,0	3,2	4,3	4,1	2,0	2,8	3,7	2,9	5,2	3,8

PRO SILVA d.o.o. za gospodarenje šumama



Broj vedrih dana za razdoblje 2002. – 2017.													
2012	4,0	4,7	3,3	5,9	4,5	3,9	2,7	2,1	4,9	4,8	5,6	5,0	4,3
2013	6,2	5,6	5,8	5,2	5,8	4,1	3,0	2,6	4,9	5,9	5,6	4,4	4,9
2014	7,0	6,7	4,3	5,8	5,2	4,8	5,2	4,4	5,3	4,7	5,9	5,7	5,4
2015	5,8	4,9	4,8	5,0	5,2	3,6	2,7	2,9	4,8	5,4	4,0	4,2	4,4
2016	5,5	6,7	5,8	5,2	5,3	5,0	3,6	2,8	4,3	4,9	6,1	3,2	4,9
2017	3,5	5,5	4,0	4,6	4,5	4,2	3,2	2,3	5,4	4,3	5,8	5,2	4,4
srednjak	5,1	5,1	4,8	5,0	4,8	4,2	3,4	3,3	4,3	4,8	5,5	5,0	4,6

PRO SILVA d.o.o. za gospodarenje šumama



Tablica 11. Broj oblačnih dana

Broj oblačnih dana za razdoblje 2002. – 2017.													
g\mj	1	2	3	4	5	6	7	8	9	10	11	12	g.s.
2002	11	17	7	12	8	5	1	7	6	12	14	15	115
2003	8	2	3	6	3	0	1	0	5	14	13	7	62
2004	9	15	12	14	9	3	2	1	6	17	7	8	103
2005	5	9	5	7	6	1	5	6	5	12	10	13	84
2006	8	10	12	15	6	4	0	5	3	10	16	14	103
2007	17	11	14	0	3	7	1	1	6	5	7	7	79
2008	16	7	19	12	10	7	0	1	3	9	14	11	109
2009	8	13	11	10	2	6	2	0	5	6	18	16	97
2010	12	14	13	5	10	5	2	1	10	9	18	12	111
2011	14	7	9	3	1	4	3	1	1	7	4	13	67
2012	5	8	2	13	7	6	2	1	10	9	15	13	91
2013	16	11	16	7	12	2	0	2	7	14	10	9	106
2014	20	19	6	13	9	3	6	3	9	12	15	15	130
2015	10	12	8	9	6	1	0	3	7	11	6	7	80
2016	12	19	13	8	10	5	3	1	4	8	15	2	100
2017	6	11	8	6	5	2	0	0	9	6	13	12	78
srednjak	11,1	11,6	9,9	8,8	6,7	3,8	1,8	2,1	6,0	10,1	12,2	10,9	94,7

PRO SILVA d.o.o. za gospodarenje šumama

9. Relativna vlažnost zraka

Tablica 12. Srednje mjesečne relativne vlažnosti zraka

Srednje mjesečne dnevne relativne vlažnosti [%] 2002. – 2017.													
g\mj	1	2	3	4	5	6	7	8	9	10	11	12	g.s.
2002	70,1	83,0	62,0	66,2	66,1	59,0	58,3	71,9	70,4	75,0	79,2	75,1	69,7
2003	63,4	47,4	51,0	54,0	50,2	51,6	46,7	45,9	53,5	68,1	73,1	61,3	55,5
2004	62,9	71,1	59,2	69,0	62,1	54,5	47,4	59,6	58,6	82,7	62,1	60,8	62,5
2005	57,6	50,3	60,3	62,4	56,4	50,9	53,8	64,4	67,1	73,2	72,3	64,7	61,1
2006	62,2	60,1	62,6	61,7	62,2	49,6	42,4	63,4	60,5	68,3	73,2	69,0	61,3
2007	77,9	71,7	57,1	46,8	60,4	60,2	44,5	57,5	62,7	63,0	62,7	62,3	60,6
2008	72,4	64,1	70,2	72,7	63,2	63,9	53,6	51,5	57,3	71,3	71,1	67,0	64,9
2009	62,5	61,5	64,1	63,1	54,8	57,2	51,9	49,5	58,5	62,9	79,9	69,1	61,3
2010	65,4	71,3	68,6	58,5	72,0	57,6	52,1	57,6	65,8	65,9	80,1	69,9	65,4
2011	71,0	55,4	59,6	48,5	48,0	56,5	55,7	51,5	57,1	62,7	64,0	70,0	58,3
2012	57,3	48,0	49,9	70,4	59,2	56,0	47,3	45,3	64,2	74,6	75,7	64,8	59,4
2013	71,7	63,9	69,0	63,0	71,9	58,8	47,8	48,9	68,3	79,1	70,7	66,9	65
2014	80,3	78,2	57,2	66,9	62,1	53,8	65,5	64,8	72,0	72,5	81,5	71,3	68,8
2015	69,6	61,8	59,0	60,4	61,4	52,6	48,0	56,7	63,1	76,6	73,2	77,8	63,4
2016	75,6	79,4	66,9	68,6	66,2	64,5	49,9	52,0	61,7	69,5	75,8	55,2	65,4
2017	56,7	70,5	57,6	61,0	60,4	52,8	49,9	45,4	69,2	66,9	69,6	67,2	60,6
sr.raz	67,3	64,9	60,9	62,1	61,0	56,2	50,9	55,4	63,1	70,8	72,8	67,0	62,7

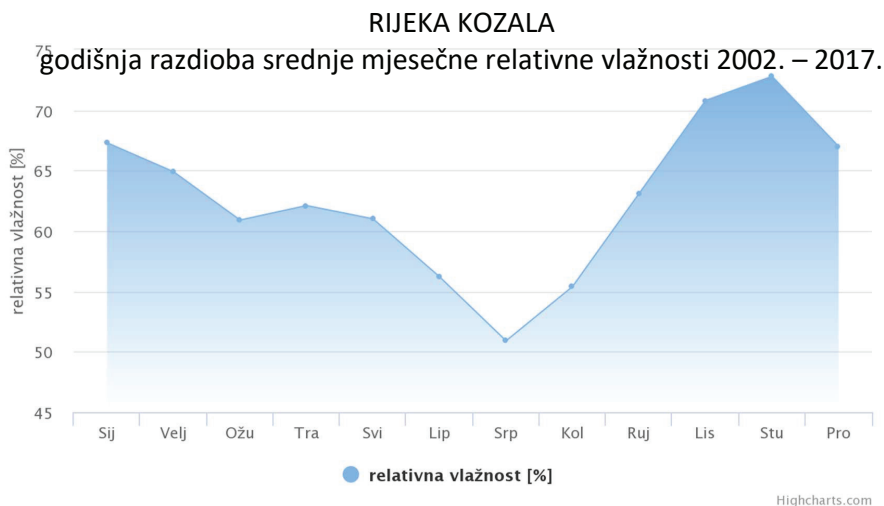

Slika 3-12. godišnja razdioba srednje mjesečne relativne vlažnosti.

Vlažnim danima se smatraju oni u kojima je srednja dnevna relativna vlažnost jednaka ili veća od 80%.

PRO SILVA d.o.o. za gospodarenje šumama



Tablica 13. Broj vlažnih dana po mjesecima

Broj vlažnih dana (RH >= 80%) za razdoblje 2002. – 2017.													
g\mj	1	2	3	4	5	6	7	8	9	10	11	12	g.s.
2002	11	15	6	6	4	2	1	6	8	15	18	11	103
2003	6	0	1	4	0	0	0	0	1	10	11	8	41
2004	6	10	5	9	5	0	0	0	3	20	5	9	72
2005	2	1	4	7	1	0	1	5	5	14	12	7	59
2006	7	6	7	4	3	0	0	2	2	12	14	10	67
2007	14	12	5	0	4	0	0	2	4	2	2	4	49
2008	15	8	11	12	5	6	0	0	1	11	11	7	87
2009	5	7	8	2	0	3	1	0	3	5	18	9	61
2010	8	10	8	3	8	0	0	0	8	4	21	10	80
2011	12	5	6	0	1	1	1	0	1	6	2	12	47
2012	7	1	2	11	4	0	0	1	7	10	13	7	63
2013	11	5	11	6	10	0	0	0	5	17	9	12	86
2014	21	15	3	7	4	1	4	2	6	10	17	14	104
2015	11	2	3	4	4	2	0	2	6	14	13	14	75
2016	15	14	7	3	6	4	0	0	5	9	14	4	81
2017	4	9	4	4	4	1	0	0	6	6	8	8	54
srednjak	9,7	7,5	5,7	5,1	3,9	1,3	0,5	1,3	4,4	10,3	11,8	9,1	70,6

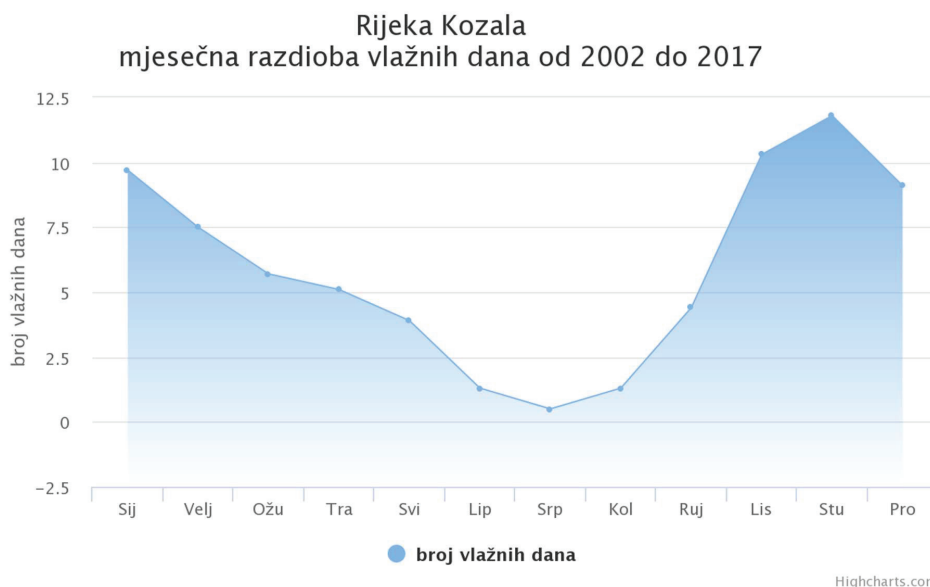

Slika 3-13. Mjesečna razdioba broja vlažnih dana

PRO SILVA d.o.o. za gospodarenje šumama

10. Magla

Magla je pojava smanjene vidljivosti odnosno stanje atmosfere kada je horizontalna vidljivost manja od 1 km

Tablica 14. Mjesečna razdioba broja dana s pojavom magle

Broj dana s maglom za razdoblje 2002. – 2017.													
g\mj	1	2	3	4	5	6	7	8	9	10	11	12	g.s.
2002	5	4	3	1	1	0	0	0	0	0	0	0	14
2003	1	0	0	1	0	0	0	0	0	1	2	1	6
2004	0	1	1	3	1	0	0	0	0	5	0	0	11
2005	0	1	3	0	0	0	0	0	0	1	6	0	11
2006	3	0	5	3	1	2	0	0	0	5	8	9	36
2007	11	7	1	1	0	0	0	1	0	2	1	1	25
2008	10	7	2	2	1	0	0	0	2	3	1	0	28
2009	2	3	5	3	0	0	0	0	1	5	7	0	26
2010	4	3	5	0	0	0	0	0	0	0	2	3	17
2011	6	4	3	2	0	0	0	0	0	1	4	2	22
2012	3	1	0	2	0	0	0	0	0	1	2	4	13
2013	3	1	2	0	0	0	0	0	1	2	0	6	15
2014	10	0	3	1	0	0	0	0	1	1	1	1	18
2015	1	0	0	1	0	0	0	0	0	0	8	10	20
2016	6	0	1	0	0	0	0	1	1	0	2	2	13
2017	3	4	3	0	1	0	0	0	0	2	1	2	16
srednjak	4,3	2,3	2,3	1,3	0,3	0,1	0,0	0,1	0,4	1,8	2,8	2,6	18,2

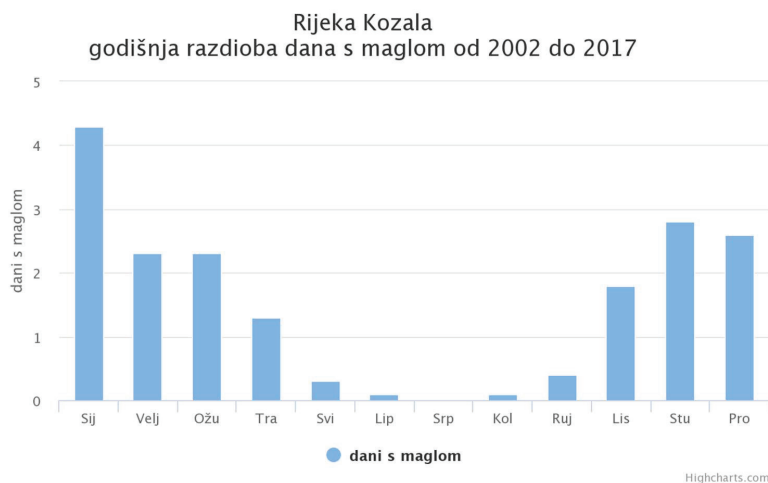

Slika 3-14. Godišnja razdioba dana s maglom

PRO SILVA d.o.o. za gospodarenje šumama



11. Sunčevo zračenje i sijanje

Tablica 15. Mjesečna razdioba srednjeg dnevnog trajanja sijanja Sunca i dozračene energije

Mjesečna razdioba srednjeg dnevnog trajanja sijanja Sunca [h] i dozračene energije [MJ/m ²]												
mjesec	1	2	3	4	5	6	7	8	9	10	11	12
sijanje	3,6	4,8	5,0	5,7	7,5	8,3	9,6	9,0	6,7	5,2	3,7	3,2
zračenje	144	225	360	491	626	661	705	584	432	302	154	122

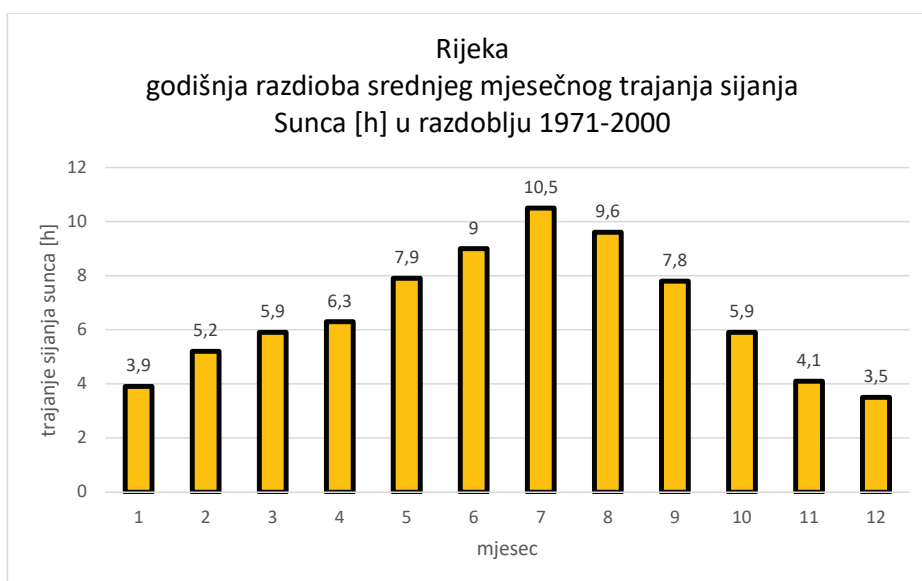

Slika 3-15. Mjesečna razdioba srednjeg dnevnog trajanja sijanja Sunca [h]

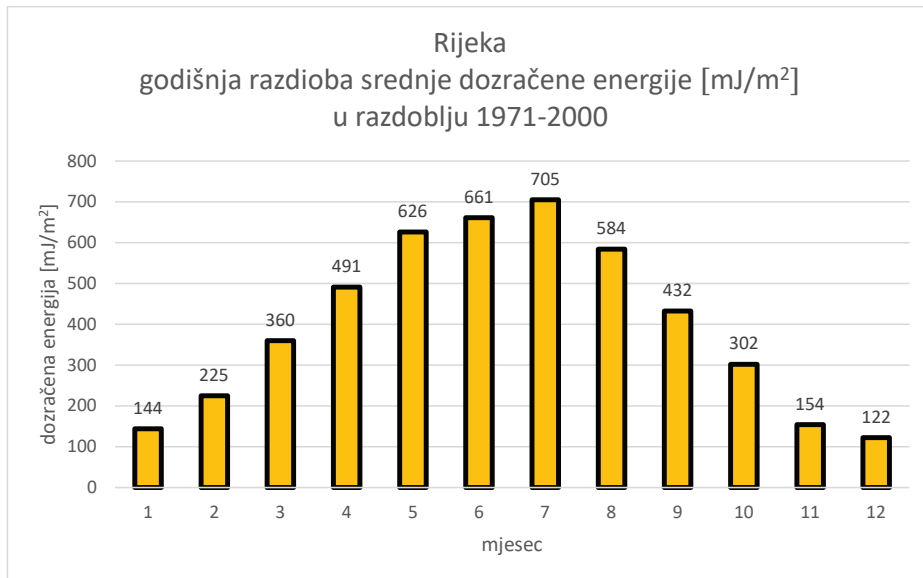

Slika 3-16. Mjesečna razdioba srednje dozračene energije [MJ/m²]

12. Evapotranspiracija

Evapotranspiracija je složen proces sastavljen od gubitka vode kroz atmosfersko isparavanje i isparivog gubitka vode https://hr.wikipedia.org/wiki/Evapotranspiracija_-_cite_note-1 kroz životne procese biljaka. Potencijalna evapotranspiracija je dakle količina vode koja bi mogla ispariti u bilo kom području.

Tablica 16. Proračunska evapotranspiracija

Mjesečne proračunske evapotranspiracije [mm]												
mjesec	1	2	3	4	5	6	7	8	9	10	11	12
evapotransp.	35	38	50	70	99	129	142	118	104	74	52	39

PRO SILVA d.o.o. za gospodarenje šumama

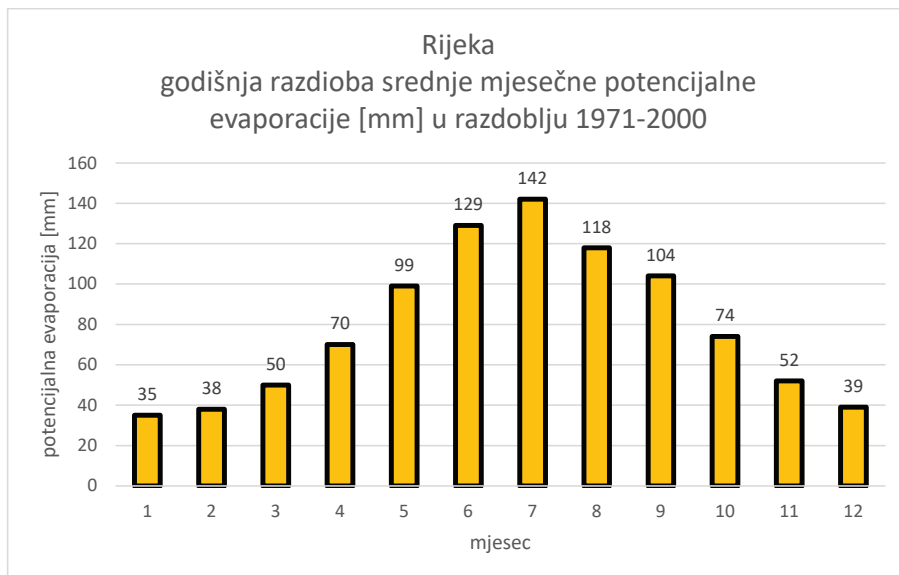

Slika 3-17. Proračunska evapotranspiracija

3.2. EDAFSKI ČIMBENICI

Prema Osnovnoj geološkoj karti Hrvatske mjerila 1:100 000, Grad Opatija pripada listu Labin L33-101 te Ilirska Bistrica L33-89. Najzastupljenija geološka podloga, predmetnog područja jesu vapnenci i dolomiti iz doba donje krede.

Tablica 17. Geološka podloga i matični supstrat unutar administrativne površine Grada i njihov postotni udjel

Geološka podloga	Površina [ha]	Zastupljenost [%]
Breče	206,58	3
Dolomiti	51,74	1
Pješčenjaci čisti i s primjesama	188,09	3
Sipari	111,21	2
Vapnenci i dolomiti	6.100,04	92

Kombinacijom geološke podloge, odnosno matičnog supstrata, uz ostale pedogenetske čimbenike, na predmetnom području razvila su se automorfna tla. Analizom pedološke karte Hrvatske mjerila 1:300.000 na promatranom području utvrđeno je pet pedokartografskih jedinice od kojih je najzastupljenija pedokartografska jedinica 56 – „Smeđe tlo na vapnencu“, koja obuhvaća 4.262,16 ha, odnosno 63% ukupne jedinice lokalne samouprave.

Tablica 18. Pedokartografske jedinice tla unutar administrativne površine Grada i njihov udio

Broj	Naziv pedokartografske jedinice tla	Površina [ha]	Zastupljenost [%]
15	Crvenica lesivirana i tipična duboka	1.969,94	29
56	Smeđe tlo na vapnencu	4.262,16	63
57	Smeđe tlo na vapnencu	18,86	0
61	Crnica vapnenačko-dolomitna	286,01	4
999	Izgrađeno	181,04	3

PRO SILVA d.o.o. za gospodarenje šumama

PRO SILVA

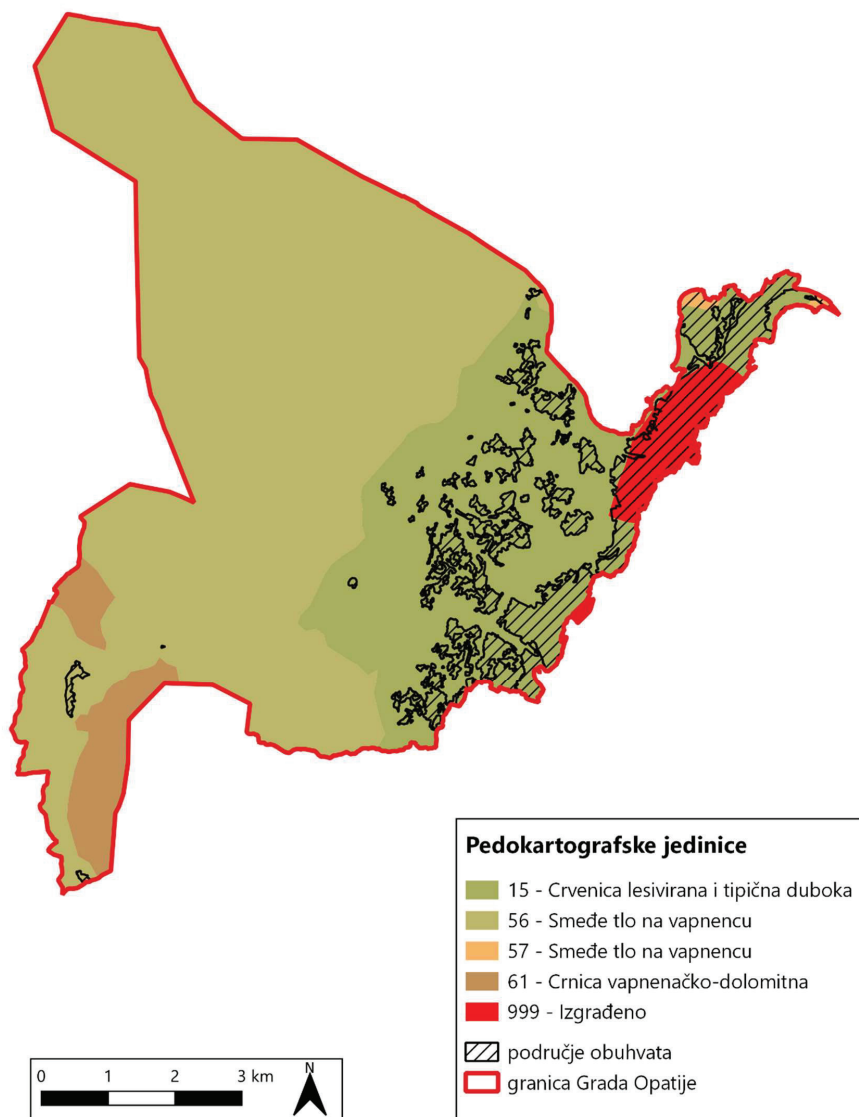

Slika 3-18. Pedokartografske jedinice tala Grada Opatija

S obzirom na područje obuhvata predmetnog Programa zaštite divljači, najzastupljeniji tip tla je crvenica. To je automorfno, kambično tlo, A-(B)rz-R tipa građe. Nastaje na tvrdim i čvrstim vapnencima u aridnom, eumediteranskom području pri čemu se ne može isključiti pritjecanje silikatnog materijala eolskim putem u dugotrajnoj genezi tih tala. Za crvenicu je karakteristična crvena boja B horizonta koja nastaje kroz proces rubifikacije (dehidratacija i kristalizacija oksida željeza – hematita).

A horizont crvenice je tanji od B horizonta koji ima izraženu glinastu teksturu. Imaju povoljne vodozračne odnose, slabo kiselu do neutralnu pH reakciju i visoku stupanj zasićenosti bazama. Solum tla je nekarbonatan. Mehanički sastav je teži od ilovastog. Struktura je stabilna i poliedrična. Podtipovi crvenice su: tipična, lesivirana, braunizirana i koluvijalna. Na području Općine, crvenicu nalazimo uz obalu te malim dijelom na zapadu, ponajviše prekrivenu šumskom vegetacijom.

3.3. BILJNE ZAJEDNICE

Ustanovljene površine Programa su u stvarnosti naseljena područja u čijoj se blizini nalaze mozaici šumskih predjela, poljoprivrednih površina i nešto manje trajnih nasada te zapuštenih poljoprivrednih površina. Većih poljoprivrednih kompleksa na površinama obuhvata nema.

Fitogeografski gledano, prema Trinajstić i dr. (1992)., šume na području obuhvata Programa pripadaju submediteranskoj i epimediteranskoj vegetacijskoj zoni mediteranske šumske regije.

Prema Karti staništa (NKS) šume na području obuhvata pripadaju stanišnim tipovima: šuma i šikara medunca i bijelog graba (E.3.5.1.), mješovita šuma i šikara medunca i crnog graba s vučjom stopom (E.3.5.2.) i šuma i šikara crnog graba s jesenskom šašikom (E.3.5.4.).

Tablica 19. Šumske zajednice unutar ustanovljenih površina obuhvaćenih Programom

BILJNA ZAJEDNICA
Šuma i šikara hrasta medunca i bijelog graba
Mješovita šuma i šikara medunca i crnog graba s vučjom stopom
Šuma i šikara crnog graba sa jesenskom šašikom

Primorske termofilne šume i šikare medunca

Šuma i šikara medunca i bijelog graba (As. *Quercus-Carpinetum orientalis* H-ić. 1939) klimazonalna je zajednica submediteranske zone hrvatskoga primorja, od Istre na sjeverozapadu, preko sjevernojadranskih otoka, područja Zrmanje, dalmatinskoga primorja do jugoistoka Hrvatske. U rijetkim slučajevima se radi o suvislim i očuvanim sastojinama, uglavnom su to više ili niže šikare. Od drvenastih vrsta ističu se medunac, cer, maklen, bijeli grab i crni jasen, dok su u sloju grmlja česti: *Juniperus oxycedrus*, *Coronilla emerooides*, *Lonicera etrusca*, *Cotinus coggygria*, *Paliurus spina-christi*, *Clematis flammula* i u dalmatinsko-hercegovačkom dijelu areala *Petteria ramentacea*. U sloju nižega grmlja i prizemnoga raslinja najčešće su vrste *Asparagus acutifolius*, *Ruscus aculeatus*, *Sesleria*

PRO SILVA d.o.o. za gospodarenje šumama



autumnalis, *Trifolium rubens*, *Bromus erectus*, *Satureja montana*, *Helleborus multifidus*, *Dictamnus albus*, *Teucrium chamaedrys*, *Brachypodium pinnatum* i dr.

Mješovita šuma i šikara medunca i crnog graba sa vučjom stopom (As. *Aristolochio luteae-Quercetum pubescentis* (Ht. 1959) Poldini 2008) je klimazonalna zajednica epimediteranske vegetacijske zone mediteransko-montanskog vegetacijskog pojasa sjevernog dijela Hrvatskog primorja i Dalmatinske zagore. Rasprostire se iznad pojasa hrasta medunca i bijeloga graba, a ispod primorske bukove šume s jesenskom šašikom. U većem dijelu areala je degradirana u više šikare, no progresivni procesi su u posljednje vrijeme vidno uznapredovali. U sloju drveća dominiraju *Quercus pubescens*, *Ostrya carpinifolia*, mjestimično *Quercus cerris*, *Acer campestre*. U sloju grmlja značajni su *Cornus mas*, *Juniperus oxycedrus*, *Coronilla emeroides*, u sloju zeljastih biljaka *Sesleria autumnalis*, *Carex flacca*, *Aristolochia lutea*, *Asparagus tenuifolius*, *Iris graminea*, *Silene italica*, *Viola alba* ssp. *denhardtii* i dr.

Šuma i šikara crnog graba sa jesenskom šašikom (As. *Seslerio autumnalis-Ostryetum* Ht. et H-ić. in Ht. 1950) predstavlja prvi degradacijski stadij primarnih šuma hrasta medunca i crnoga graba ali i termofilnih bukovih šuma – ovisno o ekološkim uvjetima i florinom sastavu. Glavnina areala nalazi se u hemimediteranskoj vegetacijskoj zoni i prijelazu prema primorskim bukovim šumama. U kanjonskim usjecima i prodoru toplih utjecaja ulazi dublje u kontinentalni dio Hrvatske, primjerice kanjon Korane. Uz crni grab u sloju drveća ili grmlja pojavljuju se *Acer monspessulanum*, *Fraxinus ornus*, *Sorbus aria*, *Cornus mas*, *Euonymus verrucosa*, *Sorbus torminalis*, u višim i mezofilnijim predjelima *Fagus sylvatica* i *Carpinus betulus*. U sloju niskog rašća najzastupljenije su vrste *Sesleria autumnalis*, *Asparagus tenuifolius*, *Carex flacca*, *Convallaria majalis*, *Lathyrus venetus*, *Melittis melissophyllum* ssp. *albida*, *Aristolochia lutea*, *Trifolium rubens*, *Mercurialis ovata*, *Viola alba* ssp. *denhardtii*, *Dictamnus albus* i dr., u zaštićenijim i svježijim lokalitetima i elementi bukovih šuma.

Osim opisanih šumskih zajednica, na području obuhvata Programa zastupljene su i mezofilne livade košanice Srednje Europe (NKS kod C.2.3.2.), travnjaci vlasastog zmijka (NKS kod 3.5.3.), istočnojadranski kamenjarski pašnjaci epimediteranske zone (NKS kod C.3.5.2.) te mezofilne živice i šikare kontinentalnih, izuzetno primorskih krajeva (NKS kod D.1.2.1.)

3.4. INFRASTRUKTURA

Područje Grada Opatija, odnosno površina izvan lovišta je naseljeno, izgrađeno područje, a sastoji se od stambenih, poslovnih i drugih objekata, uključujući okućnice i javne zelene površine, javne i druge nerazvrstane ceste, tako da je narušavanje mira divljači prisutno svakodnevno. Područje je okruženo pretežno šumama, travnjacima te manjim poljoprivrednim površinama i vrtovima u sklopu okućnica, zbog čega je moguća pojava divljači na površinama izvan lovišta. Većih industrijskih kompleksa unutar površina nema.

3.5. ANTROPOGENI UTJECAJI

Antropogeni utjecaj na divljač ogleda se ponajviše u infrastrukturnoj mreži prometnica i ljudskoj aktivnosti vezanoj uz turizam, rekreaciju, poljoprivredne djelatnosti i šumarstvo. Antropogeni je utjecaj na području obuhvata Programa vrlo izražen, čemu najviše pridonosi pojačan broj ljudi i vozila.

Tokom cijele godine nema mira zbog aktivnosti stanovništva te na ovom području krupna divljač ne obitava stalno već prostor koristi u svojim migracijama i na oportunistički način u potrazi za hranom. Pojedine vrste sitne divljači poput vrane, svrake, kune bjelice pa čak i lisice priviknule su se na prisustvo ljudi i obitavaju u navedenom području te zbog toga može doći do pojave šteta. Prisustvo divljači unutar površina izvan lovišta nije prihvatljivo a naročito u vrijeme pojave prekobrojnog stanja.

PRO SILVA d.o.o. za gospodarenje šumama



4. PROCJENA BROJNOGA STANJA DIVLJAČI KOJA STALNO, SEZONSKI ILI POVREMENO OBITAVA NA POVRŠINAMA IZVAN LOVIŠTA ILI PREKO ISTIH PRELAZI

PRO SILVA d.o.o. za gospodarenje šumama



Procjena brojnog stanja divljači koja stalno, sezonski ili povremeno obitava na površinama obuhvaćenim Programom ili preko istih prelazi obavljena je na temelju zapažanja.

Tablica 20. Procjena brojnog stanja divljači na dan 1. travnja 2021.

VRSTE DIVLJAČI		Brojnost
KRUPNA	Srna obična (<i>Capreolus capreolus</i>)	2
	Svinja divlja (<i>Sus scrofa</i>)	2
	Muflon (<i>Ovis aries musimon</i>)	1
	Jelen obični (<i>Cervus elaphus</i>)	0
	Jelen lopatar (<i>Dama dama</i>)	0
	Smeđi medvjed (<i>Ursus arctos</i>)*	0
SITNA	Mačka divlja (<i>Felis silvestris</i>)*	0
	Jazavac (<i>Meles meles</i>)	2
	Kuna bjelica (<i>Martes foina</i>)	0
	Kuna zlatica (<i>Martes martes</i>)	2
	Zec obični (<i>Lepus europaeus</i>)	4
	Lisica (<i>Vulpes vulpes</i>)	2
	Čagalj (<i>Canis aureus</i>)	1
	Fazan obični (<i>Phasianus colchicus</i>)	0
	Jarebica kamenjarka grivna (<i>Alectoris graeca</i>)	0
	Golub divlji pećinar (<i>Columba livia</i>)	10
	Golub divlji grivnjaš (<i>Columba palumbus</i>)	0
	Vrana siva (<i>Corvus corone cornix</i>)	10
	Svraka (<i>Pica pica</i>)	0
	Šojka kreštalica (<i>Garulus glandarius</i>)	4
SEZONSKE VRSTE	Prepelica pućpura (<i>Coturnix coturnix</i>)	
	Šljuka bena (<i>Scolopax rusticola</i>)**	
	Šljuka kokošica (<i>Gallinago gallinago</i>)**	

*Vrsta je strogo zaštićena temeljem Zakona o zaštiti prirode (NN 80/13, 15/18, 14/19, 127/19) i Pravilnika o strogo zaštićenim vrstama (NN 144/13 i 73/16)

**Zaštićena je samo gnijezdeća i proljetna preletnička populacija;

Površina opisana granicom područja iznosi 749 hektara, od čega su najvećim dijelom javne površine, a manjim dijelom šumske (šume i površine u zarastanju) i poljoprivredne površine. Unutar obuhvata nalaze se i zapuštene poljoprivredne površine koje pružaju dobar zaklon za divljač i pogoduju njihovom opstanku i razvoju. U vrijeme izrade ovog Programa, brojno stanje vrsta je takvo da nema većih šteta na imovini stanovništva te nije ugroženo zdravlje ljudi.

Program zaštite divljači kao takav u slučaju pojave određene štete predstavlja zakonski utemeljen dokument prema kojem će se štete u slučaju nastanka spriječiti ili svesti na najmanju moguću mjeru.

**OPIS (BIOLOGIJA I MORFOLOGIJA) VAŽNIJIH VRSTA KRUPNE I SITNE DIVLJAČI KOJE DOLAZE
ILI SE MOGU POJAVITI UNUTAR USTANOVLJENIH POVRŠINA OBUHVAĆENIH PROGRAMOM:**

Srna obična (*Capreolus capreolus* L.)

Srna obična je naša autohtona divljač koja prema zakonsko - lovačko podjeli spada u krupnu dlakavu divljač zaštićenu lovostajem. Nekada je spadala u divljač visokog lova. Široko je rasprostranjena na cijelom dijelu Hrvatske izuzev nekih otoka i dijelova Dalmacije. Srna je papkar preživlač, elegantna, manjih dimenzija. Mužjaka nazivamo srnjak, ženku srna, a mlado lane. Osjetila kod srna su vrlo dobro



razvijena, pogotovo sluh i njuh, vid je astigmatičan. Na skočnim zglobovima nalaze se mirisne žlijezde. Mužjaci nose rogovlje dok se kod stare i jalove ženke također mogu pojaviti kržljavi roščići. Rogovlje je sačinjeno od koštane materije a mužjak ih odbacuje u jesen nakon čega počinju rasti novi. U proljeće srnjaci češu svoje novo narasle rogove koji su u to vrijeme pokriveni kožicom sa dlakama. Ta tvorevina se naziva bast. Češanjem rogovlja istovremeno označavaju svoj teren. U toku zime, srneća divljač se skuplja u stada a u ožujku se stada razdvajaju. Mogu narasti do 25 kg, visine 60 do 75 cm na grebenu, križa su nešto viša od grebena. Srna je manja i lakša od jelena lopatara, visoka je u grebenu oko 75 cm, dugačka je 130-140 cm, a rep joj je dugačak do 5 cm. Ženke su neznatno manje i lakše od mužjaka (5-10%). Težina zrelih mužjaka kreće se od 20 do 30 kg, a ženke od 17 do 25 kg.

Srne su više u stražnjem dijelu tijela nego u prednjem, što govori da su građene za skokove, a ne za trčanje. Srne lako preskaču grmlje, šikaru, visoku travu i slično, ali ne mogu dugo trčati. Rogovlje je kratko, naborano, tri paroška na jednoj grani; odbacuju se tijekom kasne jeseni, rastu oko 3 mjeseca. Krzno je crvenkastosmeđe u ljeto, sivo i svijetlosmeđe zimi, Srne na zadnjici imaju oznaku od žućkasto bijele dlake srcolikog oblika, a srnjaci ovalnog oblika (tzv. ogledalo), Lane ima kestenjavo smeđu boju s bijelim pjegama koje zadrži do jesenskog linjanja. Krzno se prilagođava vremenskim uvjetima te varira. Životni vijek srna je do 15ak godina, visoka smrtnost brzo nakon lanjenja i tijekom prve zime. Starost se može procijeniti po istrošenosti zubala. Vrlo su selektivni pri izboru hrane, naglasak je na brstu

PRO SILVA d.o.o. za gospodarenje šumama

PRO SILVA

mladica, grmlja i trava, šumskim plodovima. Kao preživač, srneća divljač je potpuni vegetarijanac. Hrana se sastoji iz trave, listova, šumskih izdanaka, plodova livada i šume.

U toku perioda parenja koji je u srpnja do početka kolovoza, mogu se čuti tipični zvukovi srndača u potrazi za ženkom. Oplođena srna nosi plod 9 i pol mjeseci od čega je plod u stanju mirovanja 4 i pol mjeseca. Ova pojava naziva se embriotenija. Srna rađa (teli) najčešće dva, rjeđe jedno ili troje lanadi u svibnju/lipnju. Tek rođena lanad imaju težinu oko 1 kg a srna ih posjećuje samo zbog dojenja, kako ne bi privukla grabežljivce svojim tragom do skloništa. Lanad u to vrijeme najviše vremena provode ležeći na zemlji kako bi ostala zaštićena od pogleda grabežljivaca. Tek rođena lanad nemaju vlastiti miris. Zbog tog je i pogrešno nađenu lanad dirati, jer ih srna nakon ljudskog dodira odbacuje. Srneća divljač ima dosta prirodnih neprijatelja kao što su vukovi, medvjedi i neke ptice grabežljivice. Neprijatelji lanadi su i lisica i divlje svinje. Osim ovog dosta srneće divljači, posebno mladih, stradava prilikom obrade poljoprivrednih površina a odrasli stradavaju u saobraćaju. Posebni neprijatelji srneće divljači su i psi lutilice koji ih nemilosrdno proganjaju, često sa kobnim posljedicama.

(Izvor podataka i fotografije: <http://www.lovac.info/lov-divljac-hrvatska/divljac-lov-zivotinja-divljaci/373-srna-capreolus-capreolus-1.html>)

Svinja divlja (*Sus scrofa* L.)

Svinja divlja je životinja snažnog i zbijenog tijela prekrivenog tamnosmeđom i crnom oštrom dlakom (čekinje) koje se na krajevima račvaju. Zimi je razvijena i vunasta poddlaka (malje). Prednji dio tijela je osobito snažno razvijen. Glava završava mišićavim rilom kojim ruje, uši su okruglaste i obično uspravne, rep je



dugačak i tanak te završava čupercima dlake. Prasad ima karakterističnu obojenost – žutosiva dlaka s prugama i točkama (livreja). Trag sličan jelenjem (papci + zapapci) – zapapci su smješteni nisko i vidljivi su u gotovo svakom tragu. Veprovi se raspoznaju po kljovama, istaknutom grebenu (tzv. slinvezivnohrskavično zadebljanje pod kožom na plećima), jako odlakanom repu i dlakama na spolovilu. Krmače su više valjkastog oblika, manje dlakave, klice slabo istaknute. Visine su 90 do 110 cm, duljine

PRO SILVA d.o.o. za gospodarenje šumama



do 150 cm. Vepar može težiti i do 300 kg, krmača do 150 kg. Životni vijek im je 20 do 25 godina. Široko rasprostranjena po čitavoj Europi i Aziji (prilagodljivost), autohtona vrsta Hrvatske, nalazimo ju na čitavom teritoriju pa i na otocima (nepoželjna), umjetno nanescena u obje Amerike i Australiju gdje postaje i prava napast. Prirodni ograničavajući faktor je klima – niske temperature i debeli snježni pokrivač. Stanište su im vlažne bjelogorične šume bogate hranom (teški šumski plodovi), močvarna područja, zalazi u područja pod poljoprivrednim kulturama. Vjerna je staništu ako ima dovoljno hrane i mira. Izuzetno je prilagodljiva vrsta.

Vrlo društvena životinja – svako krdo je obiteljska zajednica nekoliko krmača s prasadi i nazimicama. Muška nazimad i mlađi veprovi okupljanju se u manja krda a stari veprovi žive osamljeničkim životom. U krdimama je jasno izražena hijerarhija. Dnevna je divljač ali može promijeniti obrasce ponašanja u slučaju uznemiravanja. Vole kaljužanje i češanje o stabla. Osjetila izvanredno razvijena – posebno sluh i njuh, dok je vid slabiji. Svinja je vrlo inteligentna i oprezna životinja, plaha, Ako osjeti da joj prijete direktna opasnost nerijetko napada.

Parjenje svinja divljih zove se bucanje, a traje od sredine jeseni do prosinca (na višim nadmorskim visinama počinje i završava kasnije). Prvo se bucaju starije krmače pa mlađe, ako ne dođe do oplodnje bucanje se ponavlja za tri tjedna. Veprovi su tada razdraženi i ratoborni, sline i međusobno se žestoko bore (od ozbiljnijih ozljeda štiti ih slin). Pobjednik se pari sa svim krmačama koje se tjeraju. Krmača nosi oko 4 mjeseca pa u ožujku ili travnju oprasi od 4 do 12 praščića. Krmača prije prašenja radi gnijezdo kako bi prasad bila zaštićena od vremenskih nepogoda od kojih i najviše stradava. Prasad je spolno zrela već sa 9 mjeseci pa nije rijetkost da se prase i nazimice.

(Izvor podataka i fotografije: <http://www.lovac.info/lov-divljac-hrvatska/divljac-lov-zivotinja-divljaci/3728-divlja-svinja-sus-scrofa-l-eng-wild-boar.html>)

Jelen obični (Cervus elaphus L.)

Naš najveći papkar. Ljeti je boja krzna smeđecrvena do smeđa, zimi je tamnija – smeđa do siva. Odrasli primjerci nemaju nikakvih bijelih točaka. Mužjaci imaju veliko, razgranato rogovlje. Jelen obični je autohtona europska vrsta i u ljudskoj se prehrani koristi od pamtivijeka. Mužjaci su visoki 107 do 137 cm u grebenu, teški 90 do 200 kg. Košute su nešto manje, do 120 cm u



grebenu i teške 60 do 120 kg. Gorski jeleni su manji od nizinskih. Rogovlje je jako razgranato s mnogo parožaka koji se povećavaju tijekom godina, a nakon 9 – 12 godine života ljepota rogovlja počinje opadati. Kut između nadočnjaka i grane je uvijek veći od 90° čime ga se razlikuje od sika jelena. Životni vijek mu je do 18 godina. Velika je smrtnost teladi nakon teljenja i tijekom prve zime. Nastanjuje mješovite šume, velike šumske komplekse ispresijecane livadama. Živi u krdima koja su razdvojena po spolu, košute i telad tvore povezanije grupe od jelena, stariji jeleni žive sami.

Spolovi se miješaju samo tijekom parenja ili u oštrim zimama. U Hrvatskoj rika u nizinskim lovištima počinje krajem kolovoza i traje mjesec dana, a u gorskim počinje kasnije, krajem rujna. Jeleni se vraćaju na teritorije košute i okupljaju ih u hareme. Tom prilikom se za njih natječu rikom, paralelnim hodanjem i borbom. Bore se ukoliko su mužjaci slične veličine i snage i pri tome može doći do popriličnih ozljeda i smrti uslijed zaplitanja rogovja. Jelen koji pobjedi okuplja harem i pari ženke. Obično samo jeleni stariji od 5 godina uspiju okupiti harem. Košute nose oko 8 mjeseci i u svibnju i lipnju tele 1 do 2 teleta.

(Izvor podataka i fotografije: <http://www.lovac.info/lov-divljac-hrvatska/divljac-lov-zivotinja-divljaci/5888-jelen-obicni.html>)

Divokoza (*Rupicapra rupicapra* L.)

Divokoza je pripadnik porodice šupljorožaca (*Bovidae*) što znači joj rogovi rastu cijeli život i nikada ih ne odbacuje. Rogovi su produkt kože i sastoje se od rožišta (porozne kosti), živca i rožine (orožnjela koža). Rogove nose i mužjaci i ženke, međutim mužjaku su rogovi više zakrivljeni prema tjemenu, deblji prema glavi i formiraju kuke. Rogovi najbrže rastu prvih pet godina (posebice u drugoj i trećoj), a potom od pete 1 do 2 mm na godinu.



Tijelo divokoze je snažne i zbijene građe. Vrlo okretna i sposobna za savladavanje i najtežih terena. Vrstan penjač i skakač zbog jakih mišića i elastičnih papaka. Kostu su lagane i šupljikave.

Ljetna dlaka je svijetlosmeđa- žuta a zimska gotovo crna. Oba spola imaju izraženu tamnu prugu koja se proteže od njuške preko očiju do ušiju i rogova. Gornji dio glave, obrazi, dio vrata i podrepno područje su svijetle boje (bijelo-krem). Duž kralješnice pruža se tanka linija tamnije dlake.

Divojarcu imaju izraženu bradu ili peraju – pojas duže dlake koji se proteže hrptom a koji je cijenjen lovački trofej.

Visoka 75 do 80 cm, dugačka 110 – 130 cm, rep do 10 cm. Teži do 35 kilograma, divojarac do 45 kg. Životni vijek joj je 20 – 25 godina.

Nalazimo ju se već od 400 pa do 3000 metara nadmorske visine – pretežito je planinska divljač, živi na područjima stjenovitih vrleti ali i blagih šumskih padina. Voli planinarske pašnjake, klisure, guste planinske šume, te mirna područja s dosta ispaše, zaštite od neprijatelja i vremenskih neprilika.

Skromnih je zahtjeva, preživa trave i bobice planinskih livada i pašnjaka, brsti pupove, rado liže sol, a vodu uzima samo iznimno. Parenje (prsk) počinje u studenom i prosincu i traje tri do pet tjedana. Što je vrijeme nepovoljnije, parenje je kraće i intenzivnije. Spolnu zrelost jedinke dostižu nakon 18 mjeseci, ali pare se tek od treće. Mužjaci se ponekad bore za naklonost ženki, a u vrijeme parenja nateknu im zaušne žlijezde (zaušnjaci) koje luče sekret intenzivnog mirisa za označavanje teritorija. Ženka nosi 6 mjeseci i u svibnju i lipnju ojari jedno do dva jareta. Jare je već nakon nekoliko sati sposobno slijediti majku po teškom terenu. Jare ostaje uz majku tijekom cijele godine.

(izvor podataka i fotografije: <http://www.lovac.info/lov-divljac-hrvatska/zivotinje-priroda/6051-divokoza-rupicapra-rupicapra-l-eng-chamois.html>)

Muflon (*Ovis aries musimon* Pall.)

Muflon ili divlja ovca pripadnik je porodice šupljorožaca što znači mu rogovi rastu cijeli život i nikada se ne odbacuju. Rogovi su produkt kože i sastoje se od rožišta (porozne kosti), živca i rožine (orožnjela koža). Rogove u pravilu imaju samo ovnovi, trokutastog su presjeka s ukrasnim prstenima i rastu prema unatrag pa postupno zavijaju prema naprijed. Zimi se razvija tzv.



godišnji prsten po kojem se određuje dob životinje a intenzivno rastu do pete godine. Ženke mogu imati roščiće (do 5 cm).

Vrlo je sličan domaćoj ovci samo što nema runo već krutu dlaku koja je ljeti crveno kestenjasta a zimi tamnija. Trbuh i unutarnja strana nogu su krem boje, a na slabinama ovnovi imaju „sedlo“ – područje svjetlije boje. Muflonke su jednolične kestenjasto smeđe boje. Muflon je visok do 75 cm, dugačak do 120 cm, rep 10 cm. Ovce su manje. Dostigne težinu oko 40-50 kg. Ovce su lakše.

Životni vijek im je do 20 godina.

Nastanjuje brda i planine pod mediteranskim šumama, makijom, pašnjacima, kamenjarima ali prilagođava se i kontinentalnim uvjetima. Voli mirna područja koja pružaju zaštitu od neprijatelja i dovoljno hrane, a staništu je vjeran. Prehrana mu je paša i brst trava, zeljastih i drvenastih vrsta, bobica i plodova, ne zahtjevna vrsta. dnevna je životinja i pase ujutro i predvečer. Živi u manjim krdima koje čine ovce i janjad i mlađi ovnovi – predvodi ih starija ovca. Ovnovi stariji od tri godine okupljaju se u zasebna krda. Muflon ima oštar sluh, osjetljiv njuh i daleko vidi. Mufloni se najviše oslanjaju na svoj dobar vid pa mu se teže prikraštati, a uz to je vrlo plah i oprezan.

Parenje počinje u listopadu i studenom (ponekad i u prosincu). Zreli mužjaci se međusobno bore za pravo parenja – borbe su impozantne ali rijetko kad smrtonosne. Uz ženke su cijelo vrijeme i postupno se pare sa svakom. Graviditet traje oko 22 tjedna (5 i pol mjeseci) pa se travnju i svibnju ojanje do dva janjeta koji sišu oko 6 mjeseci. Spolna zrelost jedinki nastupa s 18 mjeseci. Muflon se može pariti s domaćom ovcom stoga postoji opravdani rizik od križanja. Neprijatelji su mu ris, vuk, čagalj, lisica.

(izvor podataka i fotografije: <http://www.lovac.info/lov-divljac-hrvatska/zivotinje-priroda/6052-muflon-ovis-aries-musimon-pallas-engl-mouflon.html>)

Smeđi medvjed (*Ursus arctos* L.)

Medvjed koji obitava u Hrvatskoj jedna je od osam vrsta medvjeda koji nastanjuju Zemlju. Iako je prema sistematici i anatomiji zvijer, radi se o svejedu koji se većinom hrani biljkama. Prema lovačkoj i zakonskoj podjeli medvjed spada u krupnu dlakavu divljač. U starijoj literaturi naziva se mrkim medvjedom.



Najveća kopnena zvijer zdepastog i krupnog tijela s velikom glavom s malenim zaobljenim ušima. Prekriven dugom tamnom dlakom (tamnosmeđa, čokoladna, sivkasta) koja je na izraženom hrptu svjetlija, nešto viši u kukovima nego u ramenima, pri hodu dodiruje tlo punim stopalom. Na prstima ima duge pandže koje se ne daju uvući u mekušci, ima karakterističan trag (otisak stražnje noge vrlo slična čovjekovoj bosoj nozi). Iako djeluje nezgrapno vrlo je dobro prilagođen svom staništu. Može brzo trčati i dobar je plivač. Ima dobro razvijen njuh i sluh, nešto slabije vidi. Vrlo je snažna životinja.

Dužina tijela 160 do 250 cm u mužjaka, 120 do 200 cm u ženke, visina 100 do 120 cm.

Ženka prosječno teži oko 100 – 150 kg, mužjak 150 do 300 kg – pred zimu i teži.

Životni vijek 10 do 20 godina.

Nekada rasprostranjen širom Europe, danas istrijebljen u zapadnoj Europi, a slobodno živeće populacije obitavaju na Apeninima, u Skandinaviji, na Karpatima i Dinaridima. U Hrvatskoj je rasprostranjen u Gorskom kotaru i Lici, povremeno ga se nalazi na Ćićariji i Žumberku. Prirodnim koridorima povezan je s populacijama Slovenije i Bosne i Hercegovine. Stanište su mu brdske i planinske miješane i bjelogorične šume, livade.

Što se tiče prehrane, iako spada u mesoždere zapravo je svejed. Većinom se hrani biljnom hranom, jede zeljaste biljke i trave, plodove, bobice, ličinke, beskralježnjake, strvine. Rijetko kad lovi (moguće da će uhvatiti tele ili lane), vrlo prilagodljiv

Samotna je vrsta, obično aktivan tijekom cijelog dana (ovisno o uznemiravanju), relativno vjerni staništu (mužjaci imaju veće teritorije od ženki), u ljeto i jesen nakuplja masne naslage kako bi preživio zimu. Zimu provode u brlogu (stijene, pećine, podnožje velikog stabla) gdje si rade ugodan ležaj od lišća i trave, nisu pravi hibernatori (kao npr. puh) ali većinu zime prespavaju. Iz brloga izlaze u ožujku/travnju, ako je zima blaga moguće da će medvjedi biti aktivni cijele godine, znatizeljne životinje.

PRO SILVA d.o.o. za gospodarenje šumama



Ženke se pare svake dvije godine, od kraja svibnja do polovice srpnja. Mužjaci se bore za naklonost ženki, ženke se mogu pariti s nekoliko mužjaka. Gravidnost traje čak 7 mjeseci (ali se zametak usporeno razvija prvih nekoliko mjeseci - embriotenija). Dva do četiri medvjedića rađaju se sredinom zime u brlogu - slijepi, bez dlake i potpuno ovisni o majci. Progledaju s 4-5 tjedana. Mladunci su vezani za majku dvije godine. Spolno sazrijevaju s 3 do 4 godine.

Čine štetu na voćnjacima i košnicama, povremeno i na domaćoj stoci. Iako je na razini Europe strogo zaštićena vrsta, Hrvatska ima stabilnu populaciju (više od 1000 jedinki) pa se njime lovno gospodari. Medvjed se lovi od 1. ožujka do 15. svibnja, te od 16. rujna do 15. prosinca i to u skladu s Planom gospodarenja smeđim medvjedom te Akcijskim planom gospodarenja smeđim medvjedom za pojedinu godinu. U osnovi nije opasan za čovjeka, medvjedice s mladima mogu biti zaštitnički nastrojene - treba mu dati mjesta i vremena za uzmak.

(izvor podataka i fotografije: <http://www.lovac.info/lov-divljac-hrvatska/divljac-lov-zivotinja-divljaci/3884-smedi-medvjed-ursus-arctos-engl-brown-bear.html>)

Iako je na razini Europe i u Republici Hrvatskoj smeđi medvjed strogo zaštićena vrsta, Hrvatska ima stabilnu populaciju (više od 1000 jedinki) pa se njime lovno gospodari. Smeđim medvjedom gospodari se prema akcijskom planu gospodarenja smeđim medvjedom.

Sukladno Zakonu o lovstvu, lov smeđeg medvjeda, mačke divlje i dabra, koji su strogo zaštićene vrste prema posebnom propisu iz područja zaštite prirode, obavlja se na temelju dopuštenja Ministarstva nadležnog za poslove zaštite prirode, plana gospodarenja vrstom i akcijskog plana gospodarenja pojedinom vrstom divljači za pojedinu godinu, koji donosi i provodi Ministarstvo na prijedlog nacionalnog povjerenstva za gospodarenje pojedinom divljači.

Mačka divlja (*Felis silvestris* Schr.)

To je snažna životinja okrugle glave sa kratkom njuškom i kratkim ušima. U snažnoj vilici ističu se oštri očajnici. Tijelo joj je pokriveno gustom dlakom sivo-smeđe boje s rijetkim, poprečnim tamnim prugama. Kraći, debeo rep ima tamne prstene i vrh je uvijek tamno obojen. Na prednjim nogama ima pet prstiju, a na zadnjim četiri koji su sa donje



strane uvijek tamni. Na prstima ima oštre kandže koje se uvlače. Grudi i trbuh su svjetliji i jednolično obojeni. Veći mužjak naraste do 80-90 cm u dužinu (rep mu je dug do 37 cm), a težina mu se kreće i do deset kilograma. Živi u šumama sa proplancima i noćna je životinja. Lovi pred večer ili pred zoru, kada je gladna. Vrlo je oprezna, dobro trči, skače i vere se po stablima. Rasprostranjena je u srednjoj i Južnoj Evropi. Ugrožena je lovom zbog cijenenog krzna. Lovi živi plijen; miševе, zečevе, vjeverice, krtice i druge male životinje. Lovi i ptice, pa čak i omanje srne. Pari se krajem zime. Krajem proljeća okoti do četiri mladunčeta u skrovištu među kamenjem ili u šupljem stablu, rijetko u žbunju. Teritorijalne su životinje; teritorij im je točno ograničena.

Parenje divlje mačke otpočinje u veljači, a završava u ožujku. Tokom perioda parenja, mužjaci se okupljaju oko ženki i bore se za njih. Oglašavaju se: frktanjem, kratkim, isprekidanim režanjem. Poslije toga mužjak traži drugu ženku, što znači da jedan mužjak može oploditi nekoliko ženki. Gravidnost ženke traje oko 56-63 dana. Od svibnja do lipnja ženka okoti jedno leglo godišnje, od 2 - 4 mladi. Mladi se okote slijepi i progledaju nakon 15 - 17 dana. Majku sišu do 50 dana, dok im ne izrastu i ojačaju zubi jer im majka daje uhvaćeni plijen. Počinju loviti sa 12 tjedana. Brigu o mladima vodi isključivo ženka, a mužjak samo pripomaže. Nakon 4 - 5 mjeseci života mladi se osamostaljuju, a spolnu zrelost dobivaju sa navršениh 9 mjeseci. Divlje mačke dožive i do 15 godina.

(izvor podataka i fotografije: <http://www.gimnazijaso.edu.rs/gornje-podunavlje/zivotinje/sisari/divlja-macka.php> ; https://sh.wikipedia.org/wiki/Divlja_ma%C4%8Dka , <http://www.lovac.info/lovacki-portal-lovac-vijesti/5721-divlja-macka-rasirenost-veca-nego-sto-se-mislilo.html>)

Sukladno Zakonu o lovstvu, lov smeđeg medvjeda, mačke divlje i dabra obavlja se na temelju dopuštenja ministarstva nadležnog za poslove zaštite prirode donesenog u skladu s posebnim propisom o zaštiti prirode i akcijskog plana gospodarenja pojedinom vrstom divljači za pojedinu

godinu, koji donosi i provodi Ministarstvo na prijedlog nacionalnog povjerenstva za gospodarenje pojedinom divljači.

Jazavac (*Meles meles* L.)

Postoji osam vrsta jazavaca, smještenih u tri potporodice: *Melinae* (jazavci Europe i Azije), *Mellivorinae* (medojedni jazavac) i *Taxideinae* (američki jazavac). Azijski smrdljivi jazavci iz roda *Mydaus* bili su svrstavani u rod *Melinae*, no nedavna istraživanja ukazuju kako se zapravo radi o rođacima tvorova (porodica *Mephitidae*) starog sveta.

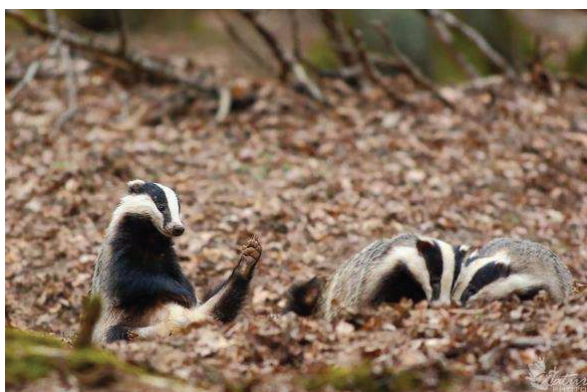

Tipični jazavci (vrste *Meles*, *Arctonyx*, *Taxidea* i *Mellivora*) kratkih su udova i zdepaste građe. Donja čeljust povezana je s gornjom putem transversalnog kondilarnog nastavka čvrsto vezanog u dugu šupljinu lubanje, pa je dislokacija čeljusti nemoguća. Ovo svojstvo omogućuje jazavcu održavanje snažnog ugriza bez popuštanja, no smanjuje pokretljivost čeljusti. Ponašanje jazavaca razlikuje se od potporodice do potporodice, no sve vrste žive u podzemnoj jazbini. Neki su samotne životinje, putujući od jednog doma do drugog, dok ostali tvore klanove. Veličina klanova varira, od dvije do petnaest jedinki. Jazavci su razjarene životinje i štitiće se i svoju mladunčad pod svaku cijenu. Jazavci su sposobni boriti se s mnogo većim životinjama, poput vukova, čagljeva i medvjeda. Na kraće staze, jazavci mogu trčati brzinom od 25 – 30 km/h. Prehrana euroazijskog jazavca sastoji se od glista, kukaca i ličinki. Također se hrane manjim sisavcima, vodozemcima, gmazovima, pticama, žitaricama, korenjem i voćem.

Zdepasto, snažno i čvrsto tijelo, debeli vrat i dugačka glava na kojoj se njuška zašiljila kao ralica, sitne oči, a isto tako malene, ali vidljive uši, goli tabani i snažne kandže na prednjim nogama, kratki dlakavi rep i gusto grubo krzno pa poprečna pruga koja vodi sve do žlijezde koja je smještena uz anus – to su osobine vrste *Meles* koju predstavlja jazavac.

Jazavac naraste u dužinu do 75 cm, uz to treba dodati još rep dugačak 18 cm, visina jazavca iznosi otprilike 30 cm. Stari mužjaci teški su u jesen do dvadeset kilograma. Prilično dugačko, oštro, gotovo čekinjasto sjajno krzno pokriva mu čitavo tijelo pa i uši. Boja krzna je na leđima bjelkasto siva, pomiješana sa crnim, na bokovima i na repu crvenkasta, a na donjem dijelu tijela i na nogama smeđe

PRO SILVA d.o.o. za gospodarenje šumama

PRO SILVA

crna. Glava mu je bijela, ali s obje strane njuške pruža mu se preko očiju i bijelih dlakavih ušiju po jedna crna pruga koja se postepeno gubi na leđima. Pokreti jazavca su spori i tromi, a njegov hod izaziva utisak umornosti i nespretnosti. Ni kada najbrže trči, ne kreće se brzo. Ima roktav glas koji podsjeća na svinju.

Jazavac živi u cijeloj Europi, a isto tako i u Aziji počevši od Sirije i Perzije, do Japana, pa u Sibiru sve do rijeke Lene. Živi usamljen u jamama koje sam iskopa snažnim, savijenim kandžama na nekoj sunčanoj strani šumovitih brežuljaka. Ove jame jazavac gradi sa četiri do osam izlaza i rovova za provjetranje, a iznutra ih vrlo udobno uređuje. Glavni dio jame, kotao u koji vodi nekoliko hodnika, tako je prostran da u njemu ima mjesta za široki i meki krevet od mahovine za jazavca i za njegovu mladunčad. Ipak jazavac se služi svega sa nekoliko hodnika, a svi ostali postoje samo kao izlazi u opasnosti.

Jazavci se pare u listopadu a izuzetno, naročito mlade životinje, nešto kasnije. Poslije dvanaest do petnaest tjedana, dakle krajem veljače ili početkom ožujka okoti majka tri do pet mladunaca na pažljivo obloženom ležaju načinjenom od mahovine, lišća paprati i dugačke trave. Svoju mladunčad veoma voli pa im, pošto ih odbije od sise, donosi u jamu crve, korenje i sitne sisavce sve dok se ne mogu sami hraniti.

(Izvor podataka i fotografije: <http://www.lovac.info/lov-divljac-hrvatska/divljac-lov-zivotinja-divljaci/5884-jazavac.html>)

Kuna bjelica (*Martes foina*)

Kuna bjelica (*Martes foina*) je zvijer iz porodice kuna (*Mustelidae*). Živi u skoro svim zemljama u kojima i kuna zlatica, a brojnija je u krškim predjelima, nego u kontinentalnom dijelu. U visokim planinama preko ljeta boravi u najvišim predjelima, a zimi se spušta u podnožje. Nešto je manja od zlatice, noge su joj razmjerno kraće i niže. Dlaka krzna je kraća i nešto svjetlije boje, a mrlja na prsima – po kojoj je dobila ime – bijele je boje. Podgrlac je uvijek manji nego kod zlatice. Tabani i jagodice prstiju su goli.



PRO SILVA d.o.o. za gospodarenje šumama

PRO SILVA

Vrlo se često nastanjuje u blizini ljudskih naselja, koja zlatica uvijek izbjegava. Voli osamljene gospodarske zgrade, hrpe granja i kamenja i slično. Penje se po drveću, ali ni približno tako vješto kao zlatica.

Po običajima i načinu života u mnogome je slična zlatici. Jednako je okretna i srčana, vješto se penje i skače, dobro pliva i uspješno se provlači kroz najuže pukotine.

Hrani se istim malim kralježnjacima koji su ponekad i dvostruko veći od nje same, često se zadržava u blizini ljudskih naselja, pa će se nahraniti i domaćim životinjama, uglavnom peradi i kunićima.

Bjelica se pari u srpnju i kolovozu, ima jedno leglo godišnje. Mlade nalazimo od travnja do svibnja. Ženka nosi 247-280 dana, jer je i kod bjelice razvijena embriotenija. Koti 3-5, iznimno 7 mladih. Ženka ima 4 sise. Mladi ostaju 34-38 dana slijepi, sišu 6-8 tjedana. Spolno su zreli u dobi između 15-39 mjeseci. Životni vijek bjelice je 10-12 godina.

(izvor podataka i fotografije: https://hr.wikipedia.org/wiki/Kuna_bjelica, <https://www.istockphoto.com/photos/martes-foina?excludenudity=true&sort=mostpopular&mediatype=photography&phrase=martes%20foina>)

Kuna zlatica (*Martes martes* L.)

Kuna zlatica rasprostranjena je po svim šumovitim predjelima sjeverne polovice Staroga Svijeta. U Europi je stalni stanovnik Skandinavije, Rusije, Engleske, Njemačke, Francuske, Mađarske, Italije, cijelog Balkana, Bugarske, Rumunjske i Poljske.

Na području jugoistočne Europe najbrojnija je u planinskim predjelima, u kojima postoje stare šume s debelim stablima. U sredogorju je rjeđa, a u nizini je skoro potpuno iščezla.



U duljinu naraste 50-55 cm, rep je oko 35 cm dug, vagnuti može 1,5-1,8 kg. Po gornjem dijelu tijela dlaka krzna joj je tamno smeđe boje, na njuški svijetlo smeđa, sa strana i po trbuhu žućkasta, na nogama crno-smeđa. Na donjoj strani vrata nalazi se pjega obrasla dlakom zlatno-žute boje, po kojoj je zlatica i dobila ime. Neki puta pruža se taj žuti dio između prednjih nogu, rjeđe i dalje do zadnjih nogu.

PRO SILVA d.o.o. za gospodarenje šumama

PRO SILVA

Na gornjoj usni poredane su čekinje „brkovi“ u po četiri reda, a osim njih nalazi se po nekoliko čekinja iznad očiju, ispod brade i po grlu. Te čekinje služe za opip. Zimska dlaka je u pravilu tamnija. Tabani i jagodice prstiju su obrasli dlakom.

Zlatica se zadržava u šumama listača i četinjača; prava je životinja krošanja drveća i penje se po njima vrlo vješto. Stanuje u dupljama šupljih stabala, u napuštenim gnijezdima vjeverica, ptica grabljivica, rjeđe se nastani u pukotinama špilja ili u podzemnim rupama.

Preko dana u pravilu miruje. Pred večer izlazi u lov i lovi tokom cijele noći. Plijen su joj sve životinje koje može savladati, od nejakog laneta i zeca sve do miša, od tetrijeba gluhana do sitne pjevice. U stanju je zaklati i odraslu, od zime oslabljenu srnu. Glavni dio plijena sačinjavaju sitni sisavci, pogotovo glodavci koji žive na stablima, vjeverice i puhovi. Pljačka gnijezda ptica, voli med i slatke plodove (trešanja, šljiva, malina i šumskoga drveća). Jedna je od rijetkih životinja koje love zbog čiste zabave.

Pari se jedan puta godišnje, od lipnja do kolovoza no može se znakove parenja primijetiti i u siječnju i veljači. Ta pojava je u vezi s postojanjem embriotenije kod zlatice. Ženka nosi oko 260-305 dana. Mlade nalazimo od ožujka do travnja. U jednom leglu ima 3-5 mladunaca (neki puta i po 7), ženka ima 4 sise. Mladi ostaju slijepi 34-38 dana, sišu 7-8 tjedana. Spolno dozore u dobi između 15-39 mjeseci. Životni vijek kune zlatice iznosi 10-12 godina.

Krznno joj je prvorazredne kakvoće, u planini ostaje dlaka čvrsta sve do u drugu polovicu mjeseca travnja.

(izvor podataka i fotografije: https://hr.wikipedia.org/wiki/Kuna_zlatica, <http://www.lovac.ba/blog/page/24/>)

Zec obični (*Lepus europaeus* L.)

Često se za zeca smatra da je glodavac ali nije- on je dvojezubac (lagomorf), što znači da ima drugi par sjekutića iz prvog para i rastu im cijeli život. Autohtona vrsta Europe i Hrvatske, nalazi se na čitavom teritoriju izuzev nekih otoka i najviših planinskih vrhova.

Ima vrlo duge uške s crnim vrhom, duge i jake stražnje noge. Šape su odozdo prekrivene dlakom i nose snažne nokte.



PRO SILVA d.o.o. za gospodarenje šumama

PRO SILVA

Glava nije odviše izdužena i bočno je spljoštena. Zečevi imaju velike oči postavljene postranično i time im je vidno polje vrlo široko. Krzno im je mekano, prošarano smeđe-sive boje, donji dijelovi tijela krem boje.

Dužina tijela 52 -59 cm, rep 8 do 12 cm, visina: 35 cm. Masa odraslog zeca iznosi 3-4 kog, rjeđe i do 5 kg.

Glavna prehrana su mu trave, žitarice, plodovi, pupoljci, mladice, mlada kora. Za zečeve je karakteristična pojava cetrotrofije – ponovnog konzumiranja djelomično probavljenog izmeta. Mogu doživjeti i 10 godina, ali rijetko kada više od 3 do 4 godine. Stanište su mu otvoreni prostori – livade, proplanci, ravnice, grmlje, šiblje.

Uglavnom su noćne životinje, ali se mogu vidjeti i danju ako nisu uznemiravane. Vid im je posebno dobro prilagođen s odličnom reakcijom na pokret. Dobro su razvijena i čula njuha i sluha. Zečevi ne žive u kolonijama nego samotnjački i zadržavaju se u logi (otvorenom udubljenju, brazdi) u kojoj provode dan. Vrlo su plašljive životinje i od opasnosti se spašavaju trkom (i do 70 km/h) pri čemu često mijenjaju smjer kretanja.

Pare se od veljače do rujna. Parenju prethodi svadbeni ritual (zajedničko trčanje, udaranje šapama). Zečevi se pare tri do četiri puta godišnje a graviditet traje 42 do 44 dana. Zečica se može pariti kada je već u visokom graviditetu. Ta se pojava naziva superfetacija. Zečica u logi koti dvoje do četvero mladih, koji se rađaju okrnzani i otvorenih očiju. Doji ih jednom dnevno, u sumrak i u principu to je sva pažnja koji mladi dobivaju. Zečići napuštaju majku nakon mjesec dana. Često je smatran štetočinom jer čini štete na usjevima i u voćnjacima, na nekim područjima svijeta je invazivna vrsta, podložni bolestima (izvor podataka i fotografije: <http://www.lovac.info/lov-divljac-hrvatska/divljac-lov-zivotinja-divljaci/3196-zec-lepus-europeaus.html>)

Puh veliki (*Glis glis L.*)

Puh spada u red glodavaca (Rodentia) koji imaju po dva zuba glodnjaka u donjoj i gornjoj čeljusti. Ti zubi rastu tokom čitavog života i glodavci ih moraju stalno trošiti glodanjem i grickanjem. Sivi puh ujesen zapada u zimski san i hibernira u pravom smislu te riječi. Zato je njemački naziv za sivog puha



„Siebenschlafen“ – sedmomjesečni spavač. Riječ je o autohtonoj sitnoj dlakavoj divljači koja je sjeverno od rijeke Save zaštićena! Pepeljastosive je boje i finog krzna, trbuh i donja strana tijela su svijetlije boje,

PRO SILVA d.o.o. za gospodarenje šumama



crne oči obrubljene su crnom linijom pa izgledaju velike, rep kitnjast i dugačak, tijelo zdepasto, kratke noge prilagođene penjanju – prilagođen životu na drveću. Dugačak je oko 20 cm, a rep je dug još 12 - 15 cm. Težina je 170 do 250 grama, ujesen i do 400 g. Životni vijek mu je do 9 godina. Autohtona je divljač, nalazi se u čitavoj kontinentalnoj Europi, a u Hrvatskoj ga ima gdje i bukovo hrastovih šuma, najviše u Gorskom kotaru i Lici. Često ga nalazimo i na tavanima kuća. Puhovi su svejedi, vole teške šumske plodove (bukvica, žir, lješnjak, orah), voće i bobice, pupoljke bukve i hrasta ali nemaju ništa protiv ličinki, kukaca i ptičjih jaja. Jedu mnogo i često kako bi skupili dovoljno masti za hibernaciju i slijedeće proljeće. Aktivni su noću, dobro razvijenog sluha i njuha. Brojnost puhova ovisi o urodu bukvice i vremenskim neprilikama – ako je uroda puno biti će puno i puhova jer (osim u prehrani) pupovi utječu i na spolni ciklus puha. Ima godina kada je puhova jako malo ali ima i „pušjih godina“ kada ih se može naći u vrlo velikom broju. Puhovi su hibernatori u pravom smislu riječi. Ujesen, kada puhovi skupe dovoljnu količinu sala, a temperature počnu padati, životinjice se skupljaju i grupno povlače u pušine kako bi doslovno prespavali zimu. Otkucaji srca se smanjuju, disanje postaje vrlo plitko, temperatura tijela se spušta (s 35° na 3°) i tijelo prelazi u fazu mirovanja koja može potrajati i sedam mjeseci. U toplom dijelu godine puh je vrlo aktivna životinja - stalno je u pokretu i bučna je pa može postati smetnja na tavanima naseljenih kuća. Većinom živi samotnjački ali može se prilagoditi ako je brojnost velika.

Pari se jednom na godinu, od svibnja do srpnja. Ženka je gravidna oko 30ak dana i u maloj duplji na drvetu koti od 4 do 7 mladih. Mladi su prva tri tjedna slijepi, sišu mjesec dana a osamostaljuju se s dva mjeseca. Spolna zrelost počinje s godinom dana. Glavni neprijatelj su mu kune i sove i inače svi predatori koji ih mogu uhvatiti.

Sivi (veliki) puh je lovna divljač samo južno od rijeke Save dok je sjeverno zaštićen! Osim sivoga na području Hrvatske obitavaju još tri vrste puha koje ne spadaju u lovnu divljač. Sivog puha dopušteno je loviti samo u razdoblju od 01. listopada do 30. studenoga i to isključivo posebnim puholovkama s prirodnim mamcem. Može činiti štetu u jelovim šumama guleći koru.

(Izvor podataka i fotografije: <https://www.lovac.info/lov-divljac-hrvatska/divljac-lov-zivotinja-divljaci/3747-sivi-veliki-puh-glis-glis-l-myoxus-glis-eng-edible-dormouse.html>)

Lisica (*Vulpes vulpes* L.)

Tijelo lisice je dugo oko 75 cm, a na to dolazi još rep dug oko 40 cm. U ramenima je visoka 40 cm, a težina iznosi oko 6-10 kg. Krzno joj je s gornje strane tijela crveno a s donje bijelo; međutim, tonovi boje se mijenjaju ovisno o području koje nastanjuju, gornji dio od crvenkastožute do tamno crveno smeđe, a donji od čisto bijele pa do sive boje



škrljevca. Donji dijelovi nogu su joj crni. Pored toga postoje i varijacije koje se bojom prilično razlikuju. Tako na primjer lisica križanka ima crnu prugu na leđima. Srebrna lisica je tamno siva pa čak do crno obojena. Nadalje, postoje i varijacije s tamnom trbušnom stranom i grlom kao i naročito svijetla varijanta, nazvana brezova lisica.

Područje na kojem živi lisica vrlo je veliko. Obuhvaća Europu, umjerena i suptropska područja Azije, u Africi područje sjeverno od Sahare i Sjevernu Ameriku. U 19. stoljeću ljudi su donijeli lisicu i u Australiju, gdje je postala vrlo teški ekološki problem za lokalnu populaciju sisavaca i ptica.

Kako je lisica prehrambeni oportunist, nema neke strogo određene zahtjeve u odnosu na životni prostor. Šume, travnjaci kao i poljoprivredne površine a u novije vrijeme i predgrađa gradova su odgovarajuća područja za lisicu.

Ishrana joj je vrlo raznolika. U pravilu, lisice love same. Iznimka je lov majke s mladuncima. Lisice brzim ugrizom ubijaju svoju lovinu, jer bi im inače, kako nemaju pandže, ulov mogao pobjeći. Hrane se pretežno glodavcima, ali i svim vrstama drugih malih životinja, biljkama kao i strvinom. Pored miševa, česta lovina su im jaja iz gnijezda ptica koje se gnijezde na tlu, patkovke, kokoši, zečevi, insekti, ribe. Rijetko ulove lane, a još rjeđe prašćice divljih svinja, dok će nekog gmaza ili vodozemca pojesti samo u krajnjoj nuždi. Lisice znaju upasti i u kokošinjac i ukrasti kokoš. Kad lovi miša, prvo stoji nepokretno, a onda iznenada skoči na njega tako, da ga pritisne prednjim šapama. Prema godišnjem dobu, lisice se hrane i zrelim bobicama kao i voćem. U potrazi za hranom, lisica jede i životinje koje stradaju u prometu. Lisice koje žive u parkovima, znaju pljačkati i kante s otpacima.

Najveći dio godine lisica je samotnjak. Vrijeme parenja u srednjoj Europi je u siječnju i veljači. U južnoj Europi to je do četiri tjedna ranije, a u sjevernoj do četiri tjedna kasnije. U tom razdoblju više mužjaka "osvaja" ženku, a ona se i pari s više mužjaka. Jedan mužjak ostaje uz ženku i pomaže joj u podizanju mladunaca.

PRO SILVA d.o.o. za gospodarenje šumama

PRO SILVA

Skotnost traje oko pedeset dana. U prosjeku okot broji tri do pet mladunaca, a vrlo rijetko samo jedno ili čak i do trinaest lisičića. Mladunci su teški od 80 do 160 grama i kote se slijepi sa vunastom dlakom sivo smeđe boje. Oči prvi put otvaraju u dobi od 12 do 15 dana. Sišu četiri do šest tjedana, a u dobi od mjesec dana prvi put izlaze iz jazbine. Do tog su trenutka već promijenili dlaku i dobili tipičnu crvenu boju odrasle lisice. Mužjaci pomažu u podizanju podmlatka tako da ženki donose plijen na ulaz u jazbinu. Ako se dogodi da ženka strada, mužjak nastavlja s podizanjem mladunaca, ali naravno samo ako su već prestali sa sisanjem. Nakon četiri mjeseca, mladunci su samostalni. Spolnu zrelost dostižu s deset mjeseci a majku napuštaju u dobi od oko godinu dana. Očekivani životni vijek im je oko 12 godina.

(Izvor podataka i fotografije: <http://www.lovac.info/lov-divljac-hrvatska/divljac-lov-zivotinja-divljaci/5501-crvena-lisica-vulpes-vulpes.html>)

Čagalj (*Canis aureus* L.)

Čagalj je srednje velika vrsta iz porodice *Canidae* koja nastanjuje sjevernu i sjeveroistočnu Afriku, jugoistočnu i središnju Europu (do Austrije i Mađarske, Malu Aziju i Bliski Istok, te jugoistočnu Aziju.

Vrlo je prilagodljiva vrsta koja se hrani raznom vrstom hrane a i živi u različitim klimatskim uvjetima od afričkih savana



planina Kavkaza do šuma Indije. Najveći je od svih čagljeva i jedini je pripadnik porodice koji živi van Afrike. Dijeli se na 13 podvrsta.

Ukupna duljina trupa čaglja iznosi od 90 do 100 cm, dok je rep dug oko 25 cm. Duljina tijela s repom je oko 120 do 125 cm, odnosno bez repa od 65 do 105 cm, dok je rep duljine od 20 do 30 cm. Prosječna masa tijela mu je od 10 do 13 kg, ali nisu rijetki primjerci i od 17 kg odnosno do 21 kg. Visina do grebena je od 45 do 50 cm. Varijacije u boji tijela su vrlo promjenjive, ovisno o mjestu prebivanja i vrsti tla na kojem borave, a kreću se od crvenkasto-smeđe, zlatno-smeđe do srebrno-sive. Na leđima se provlači nepravilna crna crta do vrha repa. Krzno je zimi rumeno-smeđe ili žutosmeđe, leđa su sivkasta ili sivkasto-smeđa, sivkasto-crna ili crna. Ljetne dlake su dosta slične zimskim, ali su kraće, tanje, u pravilu svjetlije i s manje crne nijanse. Kod mlađih primjeraka se iza grebena, a poprijeko trupa nalazi

PRO SILVA d.o.o. za gospodarenje šumama



svijetla pruga u obliku luka koja je prekinuta tamnijim snopom dlaka koji se pruža prema stražnjem dijelu trupa. Na prsima se kod mladih primjeraka ponekad nalazi takva svjetla pruga. Bokovi, bedra i pleća su svjetlije rumene do prljavo-žute boje, dok su trbuh i unutrašnje strane nogu svjetlije sivo-bijele boje. Boja krzna čagljeva koji obitavaju na području Hrvatske je najčešće smeđe-žuto-zlatna. U močvarnim i ravničarskim područjima je češće žuto-smeđa dok je u primorskim i brdskim krajevima zlatno-žuta do smeđe-siva. Čagalj je divljač koja živi u parovima odnosno čoporima. Čopor čini roditeljski par i njihova mladunčad do dobi od godine dana. Par čini spolno zreli mužjak i ženka dobi preko 2 godine. Čagalj je monogaman i ženka ostaje s jednim mužjakom cijeli život. Smrću jednog od partnera počinje skitalački način života drugog člana u potrazi za novim partnerom i osvajanje novih prostora. Ženka i mužjak su spolno zreli u dobi oko 10 - 11 mjeseci, ali se obično većina ženki ne pari u prvoj godini života. U vrijeme parenja koje se u prirodi događa najčešće u drugoj polovici siječnja ženka se s mužjakom povlači i odvaja od čopora (reproduktivni par). Graviditet kod čaglja traje od 58 do 65 dana, a sam čin poroda se događa najčešće 61. odnosno 62. dan nakon parenja, u drugoj polovici travnja ili prvoj polovici svibnja. Ženka se koti u jazbini i na svijet donese 3 - 12, a najčešće oko 6 mladih prosječne tjelesne mase od 200 do 250 grama, koji se rađaju slijepi i gluhi.

Čagljevi su teritorijalne životinje. Par obično okupira područje od oko 2-3 km² i brane svoj teritorij od drugih parova. Brane ga agresivno i označavaju mokraćom i izmetom. Izbjegavaju svaki sukob s drugim životinjama (Ilani i Shalmon, 1985.). U divljini žive do 7- 8 godina, a u zarobljeništvu do 14 godina. Čagalj se može pripitomiti i tad pokazuje sve običaje i navike pitomih pasa te ponašanje prema gospodaru tipično za domaće pse.

*(Izvor podataka i fotografije: http://www.mps.hr/datastore/filestore/41/Studija_o_caglju.pdf,
http://www.lovac.info/media/k2/items/cache/db1fdc6240f18ab5817662ddd58aeedd_XL.jpg)*

Fazan (*Phasianus colchicus* L.)

Fazan spada u sitnu pernatu divljač i najistaknutiji je predstavnik tzv. poljskih koka. Zanimljivo da fazan nije autohtona hrvatska vrsta divljač. Karakterizira ga velik broj podvrsta koje se međusobno razlikuju u nekim morfološkim detaljima. Fazan je naša gnjezdarica stanarica.



Mužjak je obojan u prekrasne, jarke

boje dok je ženka smeđe-siva radi boljeg stapanja s okolišem. Boja mužjakovog perja znatno varira zbog križanja raznih podvrsta. Mužjak je prepoznatljiv po jarkocrvenom obojenju kože oko očiju. Mužjak ima ostrugu – peti prst koji izraste na stražnjoj strani nogu koja služi za determinaciju starosti. Krupniji i snažniji od ženke, dugačak 60 cm, s repom također dugim 60 cm, raspon krila je oko 75 cm, ženka dugačka 50ak cm s repom od 30ak cm.

Mužjak može težiti i do 1,5 kg, a koka oko 1 kg.

Nastanjuje nizinska staništa (do 500-600 m.n.v.). Nimalo mu ne smeta oštrija kontinentalna klima. Obitava uz rijeke, u šikarama, šumarcima, blizu poljoprivrednih površina.

Fazani su svejed. Hrana su mu crvići, ličinke, insekti, sjemenke, plodovi, gomolji, pilići uzimaju više životinjskih proteina od starijih jedinki, ljeti prevladava životinjska hrana a zimi biljna. Aktivan je danju. Ima vrlo dobro razvijen vid i sluh. Vole čeprkati i trčkarati po zemlji. Noću spavaju na granama (starije jedinke) ili zemlji (mlađe jedinke). Nisu naročito vjerni staništu i vole lutati, nisu neki letači – lete samo toliko da se maknu od onoga što ih proganja. Početkom hladnijeg razdoblja okupljaju se u slabije povezana jata odijeljena po spolu. U proljeće jata se razbijaju i mužjaci se pripremaju za sezonu parenja. Pijevac je višeženac – oploduje nekoliko ženki. Sezona parenja počinje sredinom ožujka i traje nekoliko tjedana. Fazan izvodi svadbeni ples kako bi privukao koke a odbio suparnike. Pijevci ne sudjeluju u gradnji gnijezda niti u podizanju pilića. Koke snesu 10 do 18 jaja u gnijezdo na tlu na kojima sjede oko 24 dana. Pilići prokljucaju jaja u svibnju i/li lipnju. Potrkušci su – odmah slijede koku, osamostaljuju se nakon tri mjeseca a spolno su zreli s godinom dana. Neprijatelji su mu lisica, kune, tvor, jastrebovi, škanjci, kopci. Jaja stradavaju od jazavaca, zmija, ježeva, vrana i drugih životinja. Na piliće pogubno utječu i nepovoljni klimatski faktori (snijeg, poplave, kiše) koje ih znaju pogoditi u prvim tjednima života. Može prouzročiti znatnije štete na poljoprivrednim kulturama poslije sjetve ili tijekom

PRO SILVA d.o.o. za gospodarenje šumama

PRO SILVA

suše. „Čistač“ staništa od štetočina i korova, voli se zadržavati u remizama žitarica, kukuruza, suncokreta.

(izvor podataka i fotografije: <http://www.lovac.info/lov-divljac-hrvatska/divljac-lov-zivotinja-divljaci/3974-obicni-fazan-phaisanus-colchicus-l-eng-common-pheasant.html>)

Jarebica kamenjarka grivna (*Alectoris graeca* Meissn.)

Tijelo joj je okruglasto, mase do 600 g. Leđa su joj svijetlosmeđa, prsa siva, a trbuh je žućkast s nepravilnim crnim šarama. Vrhovi su krila tamni, a podrepna su pera crvenkasta. Vrat joj je bijel i odijeljen od ostatka tijela debelom crnom crtom. Crveni je kljun gotovo svinut kao u grabljivice, a jake su noge crvene.



Ova jarebica voli otvorene prostore

kamenjara, ispresijecane grmljem i drvećem. Dolazi i na pašnjacima te makiji. Jede izdanke biljaka, sjemenke, bobice, ali i kukce, ponajviše ljeti. Kao i druge kokoške, uglavnom korača na tlu, skrivajući se najčešće u vegetaciji. Zatreba li, može potrčati, ali i bučno i brzo preletjeti kratke udaljenosti. Pari se potkraj ožujka, pa u travnju ženka snese do 16 jaja na kojima sjedi do 24 dana. Gnijezdo je neugledno, skriveno i s dobrim pogledom na okolicu i moguće neželjene goste. Pri opasnosti, nastojat će udaljiti grabežljivca od gnijezda.

Nalazimo je u Hrvatskom primorju i cijeloj Dalmaciji, na obali, otocima i u zaleđu. Dolazi od razine mora do planinskih predjela. Lovna je sezona za ovu pticu otvorena od 1. studenog do 15. siječnja. U nas još srećemo jarebicu čukar koju su unijeli lovci, ali nije autohtona vrsta, uglavnom na dalmatinskom priobalju i otocima.

(izvor podataka i fotografije <http://prirodahrvatske.com/2018/03/24/1032/>, https://www.wild-herzegovina.com/_birdpicts_alectoris_graeca.html)

Golub divlji pećinar (*Columba livia* Gmelin.)

Od divljih golubova pećinara potječu sve domaće pasmine golubova. Spada u porodicu golubova, red golupčarki, i ima oko 15 podvrsta. Dužina mu 32-34 cm, raspon krila oko 63 cm, dužina repa 10 cm, a teži oko 330 g. Golubica je nešto manja. Ova ptica ima perje škrljasto plave, mutnoplave boje. Perje na grudima i na vratu ima metalan odsjaj, koji je obično s donje strane purpurnog sjaja, dok



je s gornje strane plavozelenog metalnog sjaja. Na krilima se nalaze dvije crne pruge (trake) i jedan crno obojeni široki završni rub na repu. Na donjem djelu leđa nalazi se svijetlije perje. Ženka je nešto blijeđe boje i ima znatno manje sjaja na grudima i vratu.

Golub pećinar živi na nekoliko otoka na sjeveru i na obalama Sredozemnog mora, uključujući i cijelu obalu Sjeverne Afrike, zatim Izrael, Siriju, Malu Aziju i Iran, ogranke Himalaje i drugdje. Na krševitim obalama Istre, Dalmacije, Hrvatskog primorja, Like, Italije, Grčke i Male Azije živi u ljevkastim podzemnim udubljenjima i pukotinama stijena, često i duboko ispod zemlje.

Golub pećinar je vrlo sličan običnom gradskom golubu uličaru. Od njega je nešto okretniji, malo brži u letu i znatno plašljiviji. Pri hodu se njiše kod svakog koraka. Leti odlično i postiže brzinu od sto kilometara na sat. Izbjegava praviti gnijezdo na drveću iako se u sjevernoj Africi može vidjeti da se gnijezdi na palmama ili kod nas, na Jadranu, na drveću. Pri sakupljanju hrane je vrlo pokretan i može satima trčati u svim pravcima da bi napunio svoju voljku hranom. Pri pijenju vode redovito zagazi u vodu. Golub pećinar je miroljubiva ptica, ravnodušan i tolerantan prema drugim pticama.

Golub pećinar se hrani zrnjem žitarica, korova, repice, mrkve, graška, grahorice i lana. Iako prilikom sjetve pojedju nešto žita ili drugog kultiviranog bilja, oni pojedju mnogo više sjemenki raznih vrsta korova kojima daju prednost čak i kad imaju na raspolaganju i jedno i drugo sjemenje te su ovi golubovi korisniji nego što se to obično misli.

Golub pećinar se leže barem dva puta godišnje dok gradski golub to čini najmanje tri puta. Jednom spareni golubovi se rijetko kad rasparuju. Izuzeci su rijetki. Na mjestu koje je pogodno za gnijezdo mužjak se postavi glave spuštene prema zemlji i naročitim gukanjem zove svoju ženku. Golubica sa raširenim krilima i uzdignutim repom dolazi k njemu, pažljivo mu kljunom gladi perje glave, a on isto čini i njoj te se ljubavna igra nastavlja izvan gnijezda. Golub i golubica se ljube kljunovima da bi se najzad izvršio sam čin parenja. Poslije sparivanja ponosno koračaju amo-tamo da bi trenutak kasnije odletjeli

PRO SILVA d.o.o. za gospodarenje šumama

PRO SILVA

nekud bez cilja i opet se vratili na staro mjesto. Kasnije će golub potjerati golubicu na gnijezdo donijet će joj slamke i grančice pa će u nevješto sagrađeno gnijezdo snesti dva bijela, glatka, duguljasta i sjajna jajeta. Golub i golubica zajedno sjede na jajima. Poslije 16-18 dana mladi se legu iz jaja. Roditelji ih ispočetka hrane kašom koja se stvara u sluzokoži voljke, a kasnije omekšanim sjemenjem, a na kraju tvrdim sjemenjem pomiješanim sa kamenčićima i česticama zemlje. Poslije 4 tjedna golupčići izlijeću iz gnijezda i brinu se sami o sebi, a roditelji se pripremaju za novo leglo.

(Izvor podataka i fotografije: : https://hr.wikipedia.org/wiki/Golub_pe%C4%87inar,
https://sr.wikipedia.org/sreI/%D0%93%D0%BE%D0%BB%D1%83%D0%B1_%D0%BF%D0%B5%D1%9B%D0%B8%D0%BD%D0%B0%D1%80#/media/File:Rock_dove_-_natures_pics.jpg)

Golub divlji grivnjaš (*Columba palumbus* L.)

Golub grivnjaš veličinom je najveća vrsta goluba. Osim po veličini, od ostalih golubova lako ga je razlikovati po bijelim točkama s obje strane vrata te bijelim crtama na krilima, koje se jasno vide u letu. Ostatak tijela mu je sive boje, a prsa su mu lagano ružičaste boje. Odrasli primjerci dugi su između 38 i 44.5 cm te teže između 300 i 615 grama. Raspon krila im je između 68 i 80 cm.



Mlade ptice nemaju bijele dijelove oko vrata, koji se počinju formirati kad dosegnu oko šest mjeseci starosti. Uz to su svjetlije sive boje tijela te sivljeg kljuna u odnosu na odrasle ptice.

Golub grivnjaš ptica je selica u sjevernoj i istočnoj Europi te zapadnoj Aziji, dok je u južnim i zapadnim dijelovima Europe često vrlo rasprostranjena stanarica. U kontinentalnoj Hrvatskoj boravi između ožujka i listopada, dok u primorskim krajevima može biti prisutan i kao stanarica.

Gnijezdi se u krošnjama stabala u šumama, parkovima i vrtovima. Gnijezdo izrađuje od grančica te u njega polaže dva jaja iz kojih se ptići izlegnu nakon 17 do 19 dana. Za izradu gnijezda često odabire stabla u blizini ceste ili rijeke. Gnijezda su često na meti vrana. Mlade ptice sposobne su letjeti nakon 33-34 dana, ali u slučaju napada na gnijezdo mogu preživjeti napuštajući ga 20-ak dana nakon što se izlegnu iz jajeta.

PRO SILVA d.o.o. za gospodarenje šumama

PRO SILVA

Mušjaci su u sezoni parenja pojačano agresivni jedni prema drugima. Tijekom udvaranja hodaju po grani napuhanoga vrata, pognutih krila i raširenoga repa. Inače je riječ o društvenoj ptičjoj vrsti koja izvan sezone parenja često obitava u velikim jatima.

Let goluba grivnjaša je brz sa stalnim zamasima krilima, karakterističan za golubove. U pokaznom letu prvo se uspinje, a potom naglo ponire jedreći. U prisutnosti čovjeka je oprezan, ali u nedostatku znakova progona prilično pitom.

Uglavnom se hrani biljnom hranom, a najčešće jede svježe lišće kritosjemenjača i lisnatog povrća koje skuplja u poljima, vrtovima i s travnjaka. Jede i žitarice, orašaste plodove te voće. Tijekom jeseni se hrani i smokvama te žirovima, a tijekom zime pupovima voćaka i grmova. Prehranu povremeno nadopunjava ličinkama, mravima i crvima. Potrebu za pićem i kupanjem zadovoljava traženjem otvorenih spremnika vode. Zbog svog načina prehrane lako može postati poljoprivrednim nametnikom.

(Izvor podataka i fotografije: https://hr.wikipedia.org/wiki/Golub_grivnja%C5%A1,
http://lovac.info/index.php?option=com_k2&view=itemlist&layout=category&Itemid=100375&limitstart=10)

Vrana siva (*Corvus corone cornix* L.)

Živi u otvorenim područjima sa grmljem i drvećem, na poljima, u šumama, ali i u selima i gradovima. Sve češće se može vidjeti u parkovima, drvoredima, vrtovima i oko neuređenih odlagališta otpada.

Siva vrana je prepoznatljiva po sivom perju na tijelu, a crnom na glavi, dijelu vrata, repu i krilima. Duga je 48 do 52 cm,



sa rasponom krila oko 1 m, a teška oko 610 g. Kljun i noge su crni i vrlo jaki. Mužjak je nešto veći od ženke, a perje im je iste boje.

Ponašanje i glasanje sive vrane je slično crnoj vrani sa kojom se često udružuje. Njeno glasno oglašavanje se čuje daleko i široko.

Siva vrana je ptica stanarica i selica u periodu kada se ne gnijezdi. Leti pojedinačno ili u rijetkim jatima. Njen let je dosta nemaran i lijen, a zamasi krila postojani i sasvim plitki.

PRO SILVA d.o.o. za gospodarenje šumama

PRO SILVA

Mužjak i ženka grade glomazno gnijezdo nekoliko dana, najčešće na visokom drveću, ali i na liticama stijena, stupovima, starim zgradama, a ponekad na tlu ili u blizini tla. Mužjak ne šteti materijalu, jer će se to gnijezdo koristiti još nekoliko godina. Gnijezdo se gradi ovisno od toga šta u to vrijeme mužjak pronalazi i donosi - od grana, slame, tkanine, perja, izmeta, plastike, grančica četinjača.

Krajem ožujka ili početkom travnja, ženka snese 3 do 6 zelenkastih, prošaranih jaja, na kojima leži, dok je mužjak hrani. Ptici se izlegu nakon tri tjedna. Od samog početka, prvih tjedan dana, cijela obitelj jede hranu koju donosi mužjak, a zatim hranu počinje tražiti i ženka. Mladunci napuštaju gnijezdo nakon mjesec dana.

Ishrana sive vrane je veoma raznolika. Hrani se plodovima, sjemenkama, insektima, manjim pticama, jajima drugih ptica i njihovim mladuncima, manjim životinjama, kao što su mladi zečevi i miševi, ali i hranom sa odlagališta smeća.

Prirodni neprijatelji sive vrane su uglavnom kuna, sivi sokol, jastreb i sova.

Sive vrane su veoma inteligentne ptice. One su se neprekidno prilagođavale promjenama u ljudskoj sredini i to su povoljno koristile. Posljednjih godina populacija sivih vrana se značajno povećavala.

(Izvor podataka i fotografije: <http://www.lovac.info/lov-divljac-hrvatska/zivotinje-priroda/5741-siva-vrana.html>)

Svraka (*Pica pica* L.)

Svrake su veoma česte i istaknute ptice.

Grupe od najviše 24 ptice tokom cijele godine žive na teritoriju kojeg svi članovi grupe aktivno brane.

Svrake se mogu naći gdje god postoji kombinacija drva i obližnjih otvorenih prostora, uključujući parkove i igrališta.

Ne nalaze se jedino u gustim šumama i pustinjama.

Svraka ima dugo tijelo koje se lako



prepoznaje po bijelim krilima i crnom tijelu. Na donjem djelu leđa perje je tamnoplave boje i metalnog odsjaja. Uglavnom je duga od 40 do 51 cm i teška oko 100 g. Ima crni kljun za hvatanje kukaca i drugih sitnih životinja. Njen rep također je crn. Svraka je crnobijela, ali šare perja zavise od klase. Potiljak, gornji dio vrata i ramena su bijeli kod mužjaka, a sivi kod ženki. Ostatak tijela je crn. Oči odraslih ptica su kestenjasto smeđe. Svrake mogu biti vrlo agresivne tokom sezone parenja i događa se da napadaju

PRO SILVA d.o.o. za gospodarenje šumama

PRO SILVA

Ljude ili kućne ljubimce. Naraste do 46 cm, od čega na rep otpada 26 centimetara, vrat, leđa i gornji dio prsa su sjajni, tamno crni sa zelenkastim odsjajem. Ramena su joj bijela te ima poprečnu prugu preko leđa i donjih dijelova leđa. Nožice i kljun su crni.

Gnijezdo gradi na vrhu visokog drveća. Donja podloga je od suhih grančica i trnja, a na njih slaže debeli sloj ilovače. U gnijezdo zatim stavlja fine korjenčiće i životinjsku dlaku. Čitavo gnijezdo pokriva providnim krovom od trnja suhih grančica i tako štiti od napada grabljivica

Razmnožavanje se većinom odvija u proljeće. Ženka u gnijezdo snese od 5 do 8 jaja te na njima sjedi nekoliko tjedana. Iz njih se izlegu ptići koji nemaju perje. Nakon nekoliko dana, ptići već imaju crno-bijelo perje. Iako je svraka inače prilično mirna, tokom sezone parenja pojedine ptice postaju agresivne prema svim uljezima uključujući i ljude koji se približe njihovim gnijezdima. Gnijezda grade na granama drva, na visini do 15 m iznad zemlje.

Svraka hoda duž zemljišta tražeći insekte i njihove larve. Ptice će također uzeti hranu koju im daju ljudi. Jede insekte, crve, raznovrsne male kralježnjake, bobice poljskih plodova i razno sjemenje. U proljeće je vrlo štetna jer nemilosrdno pljačka gnijezda sitnih ptica pjevica.

(Izvor podataka i fotografije: <http://www.lovac.info/lov-divljac-hrvatska/zivotinje-priroda/5742-svraka-pica-pica.html>)

Šojka kreštalica (*Garrulus glandarius*, L.)

To je lijepa, zanimljiva i prilično kontroverzna ptica. Jedna je od rijetkih ptica koja ne zna hodati, nego samo skakutati. Neki je vole i smatraju korisnom, dok je drugi ne vole i smatraju je štetnom pticom.

Lovci je ne vole jer im uništava mlade fazane, golubove, drozdove, kosove, mlade ptice i jaja pjevica. U tome je pravi



razbojnik. Ne vole je ni zbog njenog glasnog najavljanja lovca u šumi i upozoravanja druge divljači. Ipak, lovcima može biti i korisna kada pritajeni u zasjedi čekaju lisicu, jer šojka posebno alarmantno upozorava na dolazak lisice i kao da za to ima jači, uporniji način upozoravanja.

Šumari je vole i smatraju je korisnom jer im pomaže pri sadnji novog drveća. Naime, šojka skuplja žir hrasta i bukvicu, prenosi ih i zakopava na drugim mjestima kao svoju pričuvu za zimu. Pri tome se ponaša kao dobar šumar i poznavalac biologije i šumskog drveća pa žireve i bukvicu zakopava upravo tamo gdje treba, gdje šumarima odgovara i gdje bi ih i sami posadili. Zimi zaboravi kamo ih je zakopala

PRO SILVA d.o.o. za gospodarenje šumama



ili ih ranije prekrije snijeg, pa ih ne povadi i ne pojede, tako da oni sljedećeg proljeća niknu. To nije zanemariva količina posađenih sjemenki, jer dnevno sakupi 150 sjemenki za 60 jesenskih dana, a to iznosi 9000 sjemenki godišnje. To čini oko 4500 komada novih biljaka, jer obično zaboravi 50% sjemenki i ne povadi ih.

U nekim krajevima šojke jedu. Od starih pripremaju izvrsnu juhu, dok mlade peku. Drugdje je ne jedu, valjda zbog njene bliske rođačke veze s vranama i svrakama. Ornitolozima je problematična jer, premda je stanarica, nekada zbog neobjašnjivih i ne proučenih razloga odleti na zapad ili jugozapad, iako ima dovoljno hrane na raspolaganju.

Lovci je odstreljuju zbog prekrasnih šarenih; plavih, crnih i bijelih krilnih peraca na krilima, kojima kite šešire. Odstreljuju je i kao štetočinu u lovištu, što ona ustvari i je kada se prenamnoži pa tada stradaju gnijezda, jaja i ptiči pjevica i pernate divljači. Posljednjih godina se sve više približava naseljima, vrtovima, voćnjacima i parkovima. Otkako su uvedene motorne pile za sječu šuma, počela je imitirati zvuk motorne pile, nijansirajući zvuk kada motor sam radi i kada reže drvo. Među našim autohtonim pticama šojka je najbolji imitator, koji lako uči javljanje drugih ptica. Poznato je da imitira glas pijevca, pa kada joj ženka odgovori i otkrije svoje gnijezdo, šojka odleti do gnijezda i pojede joj jaja ili mlade, tek izlegle piliće.

Šojka se gnijezdi na drveću, i to samo jednom godišnje, u travnju ili svibnju. Snese pet do šest, rijetko i do devet jaja, koja su prljavo zelenkasta sa smeđim pjegicama. Inkubacija traje 16 dana i na jajima leže oba roditelja naizmjenično. Ptici, koja su čučavci, u tih 20 dana dok su u gnijezdu, također hrane oba roditelja. Šojka može doživjeti 18 godina. Na kraju možemo zaključiti da ova lijepa ptica ima svoje mjesto u prirodi, da krajolik čini ljepšim i zanimljivijim i da nije isključivo štetna, niti je isključivo korisna, nego je povremeno i štetna i korisna. Jednostavno, ona je sastavni dio prirode.

(Izvor podataka i fotografije: <http://www.lovac.info/lov-divljac-hrvatska/divljac-lov-zivotinja-divljaci/5524-sojka-krestalica-garrulus-glandarius.html>)

Prepelica pućpura (*Coturnix coturnix*)

Dužina tijela prepelice iznosi 18 cm, rep je dug 3 cm, a raskriljena mjeri 35 cm. Masa je prepelica oko 150 g. Boja perja po tijelu i krilima je svijetlo smeđe - siva, dok je glava odozgo izrazito žućkasto bijela i crno prugasta, a odozdo je svjetlija sa svijetlim ili tamnim bočnim prugama. Tjeme je tamno-smeđe, a sredinom tjemena prolazi žućkasto-bijela pruga. Takva pruga prolazi i



ispod očiju. Mužjak ima na podbratku crnu prugu, koja u ženki nedostaje, kao i pruge ispod očiju. Virdžinijska prepelica je veća od prepelice pućpure, odozgo crvenkasto smeđa s crnim pjegama, odozdo žućkasto bijela s crnim pjegama.

Prepelica je jedini predstavnik koka koji se seli (Sredozemlje, Afrika). U naše krajeve dolazi koncem travnja i početkom svibnja, a odlazi u rujnu. Staništa su prepelica otvoreni prostori obrasli travom, djetelinom, žitaricama i drugim kultiviranim biljem. Ne voli grmljem i drvećem obrasle površine. To je ptica sumraka pa je najaktivnija pred večer i u zoru. Tijekom dana hrani se i prpoši na gore opisanim staništima, a pred večer i u sumrak prelijeće i trči tražeći hranu ili se igra sa svojim parom. Hrani se raznim sjemenkama trave, korova ili pšenice koji su pali sa stabljike, ali i životinjskom hranom, raznim sitnim kukcima i ličinkama, kao i druge koke.

Živi u jednoženstvu i pari se u lipnju ili čak u srpnju. Na zemlji u kakvoj rupici snese 8-16 jaja žućkastosmeđe boje s tamnim pjegama na kojima sjedi od 19-20 dana. Pilići su potrkusi i ostaju u jatu do selidbe. Za njih je karakteristično da u početku uzimaju više hrane animalnog porijekla (mravlja jaja), a kasnije prevladava biljna hrana.

(Izvor podataka i fotografije: <https://hr.wikipedia.org/wiki/Prepelica>)

Šljuka bena (*Scolopax rusticola* L.)

Šljuka bena se može naći pod različitim sinonimima, poput šumska šljuka, kljunača, kokoška, kokočka, podlešnjak, bačura, banjura itd. Pokrovno perje šljuke bene dolazi u dvije osnovne boje, smeđe-kestenjasto odozgo te pepeljasto-smeđe po trbuhu. Ovakva kombinacija boja upotpunjena s poprečnim prugama osigurava izvrsnu prilagodbu šumskoj



podlozi. Gornjim dijelom glave, od lubanje do zatiljka pružaju se naizmjenične tamne pruge, bitne za razlikovanje bene od ostalih vrsta šljuka. Velike, crne oči smještene su razmjerno visoko na glavi što osigurava šljuki široko vidno polje od gotovo 360°. Ovaj položaj očiju govori ujedno i o razvijenosti i značaju osjeta vida za samu šljuku. Osim osjeta vida vrlo dobro je razvijen i sluh. Najizrazitiju karakteristiku u izgledu šljuke predstavlja do 8 cm dugi i ravni kljun.

Šljuka bena je relativno mala ptica. Cijelo tijelo dugo je oko 30 cm, a raskriljena mjeri oko 60 cm. Težine odraslih primjeraka kreću se od 220-420 g. Pri tome valja naglasiti da su ženke neznatno veće i u prosjeku 10 g teže od mužjaka. Poznavajući činjenicu da su šljuke selice, njihov boravak u našoj zemlji moguće je očekivati u pravilu samo u kratkom dijelu proljeća i jeseni, u sklopu seobe na sjever i obratno.

Pari se u ožujku i travnju, u doba prolaza kroz našu zemlju što možemo primijetiti predvečer kad mužjak i ženka izvode svadbeni ples, što se naziva večernjim preletom. Drugi put šumske šljuke se pare u lipnju. Gnijezde se u sjevernoj Europi, a iznimno i kod nas.

Kod nas je ovo izrazito cijenjena divljač, posebno u Dalmaciji. Šljuka je jako spretna i brza životinja koja predstavlja izazov čak i najboljim strijelcima. Lovi se od 16. listopada pa sve do kraja veljače. Šljuka se kod nas lovi na preletu i sa psom. Puno uspješniji lov je sa psom. Lovci u Dalmaciji preferiraju ovakav lov zbog uspješnosti i terena na kojemu šljuke obitavaju. Šljuke se lovi u mlađim šumama sa podrastom na vlažnoj zemlji. Od pasa se koriste ptičari bez obzira radilo se o njemačkim ptičarima, seterima ili bretonima. Šljuku se na preletu lovi dočekom na prosjekama ili rubovima branjevina. U sumrak polijeću te odlaze na hranjenje na polja. Za lov šljuke koriste se sačmarice, po mogućnosti otvorenih čokova te sitna sačma (od 2 do 2,5 mm). Ako se radi o standardnim lovačkim sačmaricama moguće je koristiti i sačmeno streljivo sa križnim umetkom kako bi dobili širi posip. Šljuka bena je prema mnogima najcjenjenija sitna divljač te je jako popularna među lovačkim turistima.

Izvor podataka i fotografije: <https://www.lovac.info/lov-divljac-hrvatska/divljac-lov-zivotinja-divljaci/5438-sljuka-bena-scolopax-rusticola-1.html>)

Šljuka kokošica (*Galinago galinago*)

Šljuka kokošica je ptica selica, a kod nas se gnijezdi u Posavini u manjem broju. Mnoge preko zime prebivaju u dalmatinskim močvarnim područjima. U rano proljeće se vraćaju u svoje krajeve. Gornji dijelovi tijela šljuke kokošice su smeđe boje sa crno-crvenkastim pjegama, išarani širokim, žutim uzdužnim prugama. Donji dijelovi tijela



su prljavo-bijele boje. Glava je smeđa sa uskim svijetlim uzdužnim prugama i tamnom prugom iznad oka. Kljun je nešto 35 duži od 6 cm, vitak, ravan i na vrhu crn. Ima znatno duže noge nego šljuka bena. Gnijezdo pravi na zemlji, skriveno u travi i oblaže ga suhim vlatima trave i lišćem. U travnju ili početkom svibnja ženka snese 4-5 kruškolikih, maslinastozelenih jaja sa crnim pjegama. Mladi su potrkusi i o njima se brinu oba roditelja. Mladi se vrlo brzo osamostale.

Životni prostor im čine močvare, vlažne livade, te močvarne obale rijeka i jezera. Hrani se uglavnom beskralježnjacima. Veoma je plašljiva. U sumrak leti u manjim jatima na područja gdje pronalazi hranu. Leti brzo i krivudavo.

(Izvor podataka i fotografije: Mustapić, Zvonko i suradnici (2004),

[https://commons.wikimedia.org/wiki/File:Gallinago_gallinago_1_\(Martin_Mecnarowski\).jpg](https://commons.wikimedia.org/wiki/File:Gallinago_gallinago_1_(Martin_Mecnarowski).jpg))

PRO SILVA d.o.o. za gospodarenje šumama



PZD-2

PROCJENA BROJNOG STANJA KRUPNE DIVLJAČI													
LOVNA GODINA	VRSTA DIVLJAČI	DOBNA STRUKTURA								Σ		ΣΣ	
		POMLADAK		MLADI		SREDNJI		ZRELI					
		M	Ž	M	Ž	M	Ž	M	Ž	M	Ž		
		grla											
1	2	3	4	5	6	7	8	9	10	11	12	13	
1. 04.2021/ 31. 03. 2022.	SRNA OBIČNA								1	1	1	1	2
	SVINJA DIVLJA								1	1	1	1	2
	MUFLON								1		1		1
1. 04.2022/ 31. 03. 2023.	SRNA OBIČNA												
	SVINJA DIVLJA												
	MUFLON												
1. 04.2023/ 31. 03. 2024.	SRNA OBIČNA												
	SVINJA DIVLJA												
	MUFLON												
1. 04.2024/ 31. 03. 2025.	SRNA OBIČNA												
	SVINJA DIVLJA												
	MUFLON												
1. 04.2025/ 31. 03. 2026.	SRNA OBIČNA												
	SVINJA DIVLJA												
	MUFLON												
1. 04.2026/ 31. 03. 2027.	SRNA OBIČNA												
	SVINJA DIVLJA												
	MUFLON												

PRO SILVA d.o.o. za gospodarenje šumama



1. 04.2027/ 31. 03. 2028.	SRNA OBIČNA																				
	SVINJA DIVLJA																				
	MUFLON																				
1. 04.2028/ 31. 03. 2029.	SRNA OBIČNA																				
	SVINJA DIVLJA																				
	MUFLON																				
1. 04.2029/ 31. 03. 2030.	SRNA OBIČNA																				
	SVINJA DIVLJA																				
	MUFLON																				
1. 04.2030/ 31. 03. 2031.	SRNA OBIČNA																				
	SVINJA DIVLJA																				
	MUFLON																				

PRO SILVA d.o.o. za gospodarenje šumama



PZD-2

PROCJENA BROJNOG STANJA KRUPNE DIVLJAČI												
LOVNA GODINA	VRSTA DIVLJAČI	DOBNA STRUKTURA								Σ		ΣΣ
		POMLADAK		MLADI		SREDNJI		ZRELI				
		M	Ž	M	Ž	M	Ž	M	Ž	M	Ž	
1	2	grla										
3	4	5	6	7	8	9	10	11	12	13		
1. 04.2021/ 31. 03. 2022.												
1. 04.2022/ 31. 03. 2023.												
1. 04.2023/ 31. 03. 2024.												
1. 04.2024/ 31. 03. 2025.												
1. 04.2025/ 31. 03. 2026.												
1. 04.2026/ 31. 03. 2027.												
1. 04.2027/ 31. 03. 2028.												
1. 04.2028/ 31. 03. 2029.												
1. 04.2029/ 31. 03. 2030.												
1. 04.2030/ 31. 03. 2031.												

PRO SILVA d.o.o. za gospodarenje šumama



PZD-3

PROCJENA BROJNOG STANJA SITNE DIVLJAČI							
LOVNA GODINA	VRSTA DIVLJAČI	DOBNA STRUKTURA				Σ	
		MLADI		ODRASLA			
		M	Ž	M	Ž		
1	2	grla/kljunova				7	
		3	4	5	6		
01.04.2021./31.03.2022.	jazavac			1	1	2	
	mačka divlja					0	
	kuna bjelica					0	
	kuna zlatica			1	1	2	
	lasica mala					0	
	dabar					0	
	zec obični			2	2	4	
	puh veliki					0	
	lisica			1	1	2	
	čagalj			0	1	1	
	tvor					0	
	fazan					0	
	Jarebica					0	
	kamenjarka grivna					0	
	trčka					0	
	prepelica pućpura						
	šljuka bena						
	šljuka kokošica						
	golub divlji pećinar				5	5	10
	golub divlji grivnjaš						0
	patka gluhara						0
	guska divlja						0
	glogovnjača						0
	patka glavata						0
	patka krunasta						0
	patka pupčanica						0
	patka kržulja						0
	liska crna						0
	vrana siva				5	5	10
	vrana gačac						0
čavka zlogodnjača						0	
svraka						0	
šojka kreštalica				2	2	4	

PRO SILVA d.o.o. za gospodarenje šumama



PZD-3

PROCJENA BROJNOG STANJA SITNE DIVLJAČI						
LOVNA GODINA	VRSTA DIVLJAČI	DOBNA STRUKTURA				Σ
		MLADI		ODRASLA		
		M	Ž	M	Ž	
1	2	grla/kljunova				7
01.04.2022./31.03.2023.	jazavac					
	mačka divlja					
	kuna bjelica					
	kuna zlatica					
	lasica mala					
	dabar					
	zec obični					
	puh veliki					
	lisica					
	čagalj					
	tvor					
	fazan					
	Jarebica					
	kamenjarka grivna					
	trčka					
	prepelica pućpura					
	šljuka bena					
	šljuka kokošica					
	golub divlji pećinar					
	golub divlji grivnjaš					
	patka gluhara					
	guska divlja					
	glogovnjača					
	patka glavata					
	patka krunasta					
	patka pupčanica					
	patka kržulja					
	liska crna					
	vrana siva					
	vrana gačac					
čavka zlogodnjača						
svraka						
šojka kreštalica						

PRO SILVA d.o.o. za gospodarenje šumama



PZD-3

PROCJENA BROJNOG STANJA SITNE DIVLJAČI						
LOVNA GODINA	VRSTA DIVLJAČI	DOBNA STRUKTURA				Σ
		MLADI		ODRASLA		
		M	Ž	M	Ž	
1	2	grla/kljunova				7
		3	4	5	6	
01.04.2023./31.03.2024.	jazavac					
	mačka divlja					
	kuna bjelica					
	kuna zlatica					
	lasica mala					
	dabar					
	zec obični					
	puh veliki					
	lisica					
	čagalj					
	tvor					
	fazan					
	Jarebica					
	kamenjarka grivna					
	trčka					
	prepelica pućpura					
	šljuka bena					
	šljuka kokošica					
	golub divlji pećinar					
	golub divlji grivnjaš					
	patka gluhara					
	guska divlja					
	glogovnjača					
	patka glavata					
	patka krunasta					
	patka pupčanica					
	patka kržulja					
	liska crna					
	vrana siva					
	vrana gačac					
čavka zlogodnjača						
svraka						
šojka kreštalica						

PRO SILVA d.o.o. za gospodarenje šumama



PZD-3

PROCJENA BROJNOG STANJA SITNE DIVLJAČI						
LOVNA GODINA	VRSTA DIVLJAČI	DOBNA STRUKTURA				Σ
		MLADI		ODRASLA		
		M	Ž	M	Ž	
1	2	grla/kljunova				7
		3	4	5	6	
01.04.2024./31.03.2025.	jazavac					
	mačka divlja					
	kuna bjelica					
	kuna zlatica					
	lasica mala					
	dabar					
	zec obični					
	puh veliki					
	lisica					
	čagalj					
	tvor					
	fazan					
	Jarebica					
	kamenjarka grivna					
	trčka					
	prepelica pućpura					
	šljuka bena					
	šljuka kokošica					
	golub divlji pećinar					
	golub divlji grivnjaš					
	patka gluhara					
	guska divlja					
	glogovnjača					
	patka glavata					
	patka krunasta					
	patka pupčanica					
	patka kržulja					
	liska crna					
	vrana siva					
	vrana gačac					
čavka zlogodnjača						
svraka						
šojka kreštalica						

PRO SILVA d.o.o. za gospodarenje šumama



PZD-3

PROCJENA BROJNOG STANJA SITNE DIVLJAČI						
LOVNA GODINA	VRSTA DIVLJAČI	DOBNA STRUKTURA				Σ
		MLADI		ODRASLA		
		M	Ž	M	Ž	
1	2	grla/kljunova				7
01.04.2025./31.03.2026.	jazavac					
	mačka divlja					
	kuna bjelica					
	kuna zlatica					
	lasica mala					
	dabar					
	zec obični					
	puh veliki					
	lisica					
	čagalj					
	tvor					
	fazan					
	Jarebica					
	kamenjarka grivna					
	trčka					
	prepelica pućpura					
	šljuka bena					
	šljuka kokošica					
	golub divlji pećinar					
	golub divlji grivnjaš					
	patka gluhara					
	guska divlja					
	glogovnjača					
	patka glavata					
	patka krunasta					
	patka pupčanica					
	patka kržulja					
	liska crna					
	vrana siva					
	vrana gačac					
čavka zlogodnjača						
svraka						
šojka kreštalica						

PRO SILVA d.o.o. za gospodarenje šumama



PZD-3

PROCJENA BROJNOG STANJA SITNE DIVLJAČI						
LOVNA GODINA	VRSTA DIVLJAČI	DOBNA STRUKTURA				Σ
		MLADI		ODRASLA		
		M	Ž	M	Ž	
1	2	grla/kljunova				7
		3	4	5	6	
01.04.2026./31.03.2027.	jazavac					
	mačka divlja					
	kuna bjelica					
	kuna zlatica					
	lasica mala					
	dabar					
	zec obični					
	puh veliki					
	lisica					
	čagalj					
	tvor					
	fazan					
	Jarebica					
	kamenjarka grivna					
	trčka					
	prepelica pućpura					
	šljuka bena					
	šljuka kokošica					
	golub divlji pećinar					
	golub divlji grivnjaš					
	patka gluhara					
	guska divlja					
	glogovnjača					
	patka glavata					
	patka krunasta					
	patka pupčanica					
	patka kržulja					
	liska crna					
	vrana siva					
	vrana gačac					
čavka zlogodnjača						
svraka						
šojka kreštalica						

PRO SILVA d.o.o. za gospodarenje šumama



PZD-3

PROCJENA BROJNOG STANJA SITNE DIVLJAČI						
LOVNA GODINA	VRSTA DIVLJAČI	DOBNA STRUKTURA				Σ
		MLADI		ODRASLA		
		M	Ž	M	Ž	
1	2	grla/kljunova				7
01.04.2027./31.03.2028.	jazavac					
	mačka divlja					
	kuna bjelica					
	kuna zlatica					
	lasica mala					
	dabar					
	zec obični					
	puh veliki					
	lisica					
	čagalj					
	tvor					
	fazan					
	Jarebica					
	kamenjarka grivna					
	trčka					
	prepelica pućpura					
	šljuka bena					
	šljuka kokošica					
	golub divlji pećinar					
	golub divlji grivnjaš					
	patka gluhara					
	guska divlja					
	glogovnjača					
	patka glavata					
	patka krunasta					
	patka pupčanica					
	patka kržulja					
	liska crna					
	vrana siva					
	vrana gačac					
čavka zlogodnjača						
svraka						
šojka kreštalica						

PRO SILVA d.o.o. za gospodarenje šumama



PZD-3

PROCJENA BROJNOG STANJA SITNE DIVLJAČI						
LOVNA GODINA	VRSTA DIVLJAČI	DOBNA STRUKTURA				Σ
		MLADI		ODRASLA		
		M	Ž	M	Ž	
1	2	grla/kljunova				7
		3	4	5	6	
01.04.2028./31.03.2029.	jazavac					
	mačka divlja					
	kuna bjelica					
	kuna zlatica					
	lasica mala					
	dabar					
	zec obični					
	puh veliki					
	lisica					
	čagalj					
	tvor					
	fazan					
	Jarebica					
	kamenjarka grivna					
	trčka					
	prepelica pućpura					
	šljuka bena					
	šljuka kokošica					
	golub divlji pećinar					
	golub divlji grivnjaš					
	patka gluhara					
	guska divlja					
	glogovnjača					
	patka glavata					
	patka krunasta					
	patka pupčanica					
	patka kržulja					
	liska crna					
	vrana siva					
	vrana gačac					
čavka zlogodnjača						
svraka						
šojka kreštalica						

PRO SILVA d.o.o. za gospodarenje šumama



PZD-3

PROCJENA BROJNOG STANJA SITNE DIVLJAČI						
LOVNA GODINA	VRSTA DIVLJAČI	DOBNA STRUKTURA				Σ
		MLADI		ODRASLA		
		M	Ž	M	Ž	
1	2	grla/kljunova				7
01.04.2029./31.03.2030.	jazavac					
	mačka divlja					
	kuna bjelica					
	kuna zlatica					
	lasica mala					
	dabar					
	zec obični					
	puh veliki					
	lisica					
	čagalj					
	tvor					
	fazan					
	Jarebica					
	kamenjarka grivna					
	trčka					
	prepelica pućpura					
	šljuka bena					
	šljuka kokošica					
	golub divlji pećinar					
	golub divlji grivnjaš					
	patka gluhara					
	guska divlja					
	glogovnjača					
	patka glavata					
	patka krunasta					
	patka pupčanica					
	patka kržulja					
	liska crna					
	vrana siva					
	vrana gačac					
čavka zlogodnjača						
svraka						
šojka kreštalica						

PRO SILVA d.o.o. za gospodarenje šumama



PZD-3

PROCJENA BROJNOG STANJA SITNE DIVLJAČI						
LOVNA GODINA	VRSTA DIVLJAČI	DOBNA STRUKTURA				Σ
		MLADI		ODRASLA		
		M	Ž	M	Ž	
1	2	grla/kljunova				7
		3	4	5	6	
01.04.2030./31.03.2031.	jazavac					
	mačka divlja					
	kuna bjelica					
	kuna zlatica					
	lasica mala					
	dabar					
	zec obični					
	puh veliki					
	lisica					
	čagalj					
	tvor					
	fazan					
	Jarebica					
	kamenjarka grivna					
	trčka					
	prepelica pućpura					
	šljuka bena					
	šljuka kokošica					
	golub divlji pećinar					
	golub divlji grivnjaš					
	patka gluhara					
	guska divlja					
	glogovnjača					
	patka glavata					
	patka krunasta					
	patka pupčanica					
	patka kržulja					
	liska crna					
	vrana siva					
	vrana gačac					
čavka zlogodnjača						
svraka						
šojka kreštalica						

PRO SILVA d.o.o. za gospodarenje šumama



5. UVJETI ZAŠTITE PRIRODE (OCJENA PRIHVATLJIVOSTI ZA EKOLOŠKU MREŽU)

5.1. EKOLOŠKA MREŽA

Ekološka mreža Natura 2000 je mreža povezanih zaštićenih dijelova prirode kojoj je cilj zaštita vrsta i stanišnih tipova od Europske važnosti, a sastoji se od područja očuvanja značajnih za vrste i staništa (POVS) i područja očuvanja značajnih za ptice (POP). Osim ovih područja, pažnja je usmjerena i na posebna područja očuvanja značajna za vrste i stanišne tipove (PPOVS) za koje se primjenjuju mjere očuvanja u svrhu održavanja ili povrata u povoljno stanje očuvanosti prirodnih staništa i/ili populacija vrsta za koje je to područje određeno, te vjerojatno područje očuvanja značajno za vrste i stanišne tipove (vPOVS) koje ispunjava stručne kriterije i Republika Hrvatska predlaže Europskoj komisiji na odobrenje, a koje je značajno za očuvanje i ostvarivanje povoljnog stanja divljih vrsta, osim ptica i njihovih staništa te prirodnih stanišnih tipova od interesa za Europsku uniju.

Na području obuhvata Programa, odnosno na pojedinim rubnim dijelovima obuhvata, nalaze se područja ekološke mreže:

- **HR1000018 Učka i Čićarija (POP)**
Područje obuhvata ulazi u iznosu 14,8 ha unutar navedenog područja očuvanja značajnog za ptice
- **HR2000601 Park prirode Učka (POVS)**
Područje obuhvata ulazi u iznosu 14,8 ha unutar navedenog područja očuvanja značajnog za vrste i stanišne tipove

Na udaljenosti od oko 3 km zapadno od obuhvata nalazi se:

- **HR2001215 Boljunsko polje (POVS)**

Na udaljenosti od oko 7 i 8 km južno od obuhvata nalazi se:

- **HR2001486 Istra - Čepičko polje (POVS)**
- **HR3000002 Plomin-Mošćenička Draga (POVS)**

Sjeverno od obuhvata Programa na udaljenosti od 6 do 12 km nalaze se točkasti lokaliteti:

- **HR2001435 Snježnica pod Lisinom (POVS)**
- **HR2000146 Velika špilja u Permanima (POVS)**
- **HR2000051 Jama nad Zasten (POVS)**

PRO SILVA d.o.o. za gospodarenje šumama



Tablica 21. Popis ciljnih vrsta i ciljnih stanišnih tipova područja ekološke mreže na području obuhvata površina

POVS područja	Kategorija za ciljnu vrstu	Hrvatski naziv vrste ili stanišnog tipa	Znanstveni naziv vrste ili šifra stanišnog tipa
HR2000601 Park prirode Učka	1	močvarna riđa	<i>Euphydrys aurinia</i>
	1	jelenak	<i>Lucanus cervus</i>
	1	alpiska strizibuba	<i>Rosalia alpina*</i>
	1	hrastova strizibuba	<i>Cerambyx cerdo</i>
	1	velika četveropjega cvilidreta	<i>Morimus funereus</i>
	1	veliki vodenjak	<i>Triturus carnifex</i>
	1	žuti mukač	<i>Bombina variegata</i>
	1	velikouhi šišmiš	<i>Myotis bechsteini</i>
	1	mali potkovnjak	<i>Rhinolophus hipposideros</i>
	1	tankovratni podzemljak	<i>Leptodirus hochenwartii</i>
	1	čvorasti trčak	<i>Carabus nodulosus</i>
	1	mirišljivi samotar	<i>Osmoderma eremita*</i>
	1	danja medonjica	<i>Euplagia quadripunctaria*</i>
	1	Skopolijeva gušarka	<i>Arabis scopoliana</i>
	1	Sastojine <i>Juniperus communis</i> na kiseloj ili bazičnoj podlozi	5130
	1	Mediterranske makije u kojima dominiraju borovice <i>Juniperus spp.</i>	5210
	1	Ilirske bukove šume (<i>Aremonio-Fagion</i>)	91K0
	1	Istočno submediteranski suhi travnjaci (<i>Scorzoneretalia villosae</i>)	62A0
	1	Karbonatne stijene s hazmofitskom vegetacijom	8210
	1	Šume pitomog kestena (<i>Castanea sativa</i>)	9260
	1	Špilje i jame zatvorene za javnost	8310
	1	Istočnomediteranska točila	8140
	1	Otvorene kserotermofilne pionirske zajednice na karbonatnom kamenitom tlu	6110*
1	Suhi kontinentalni travnjaci (<i>Festuco-Brometalia</i>) (*važni lokaliteti za kačune)	6210*	
1	Travnjaci tvrdače (<i>Nardus</i>) bogati vrstama	6230*	

PRO SILVA d.o.o. za gospodarenje šumama



POP područja	Kategorija za ciljnu vrstu	Znanstveni naziv vrste	Hrvatski naziv vrste	Status (G=gnjezdarica; P=preletnica; Z=zimovalica)
HR1000018 Učka i Čičarija	1	<i>Alectoris graeca</i>	jarebica kamenjarka	G
	1	<i>Anthus campestris</i>	primorska trepteljka	G
	1	<i>Aquila chrysaetos</i>	suri orao	G
	1	<i>Bubo bubo</i>	ušara	G
	1	<i>Caprimulgus europaeus</i>	leganj	G
	1	<i>Circaetus gallicus</i>	zmijar	G
	1	<i>Crex crex</i>	kosac	G
	1	<i>Dryocopus martius</i>	crna žuna	G
	1	<i>Emberiza hortulana</i>	vrtna strnadica	G
	1	<i>Falco peregrinus</i>	sivi sokol	G
	1	<i>Glaucidium passerinum</i>	mali čuk	G
	1	<i>Gyps fulvus</i>	bjeloglavi sup	G* ***
	1	<i>Lanius collurio</i>	rusi svračak	G
	1	<i>Lullula arborea</i>	ševa krunica	G
	1	<i>Pernis apivorus</i>	škanjac osaš	G
	2	<i>Phylloscopus bonelli</i>	gorski zviždak	G
	1	<i>Picus canus</i>	siva žuna	G
	1	<i>Strix uralensis</i>	jastrebača	G
1	<i>Sylvia nisoria</i>	pjegava grmuša	G	
G**** – tijekom sezone gniježđenja na području se redovito hrane ptice koje gnijezde na Kvarnerskim otocima				

Kategorija za ciljnu vrstu:

1 = međunarodno značajna vrsta za koju su područja izdvojena temeljem članka 4. stavka 1.

Direktive 2009/147/EZ;

2=redovite migratorne vrste za koje su područja izdvojena temeljem članka 4. stavka 2.

Direktive 2009/147/EZ

PRO SILVA d.o.o. za gospodarenje šumama

PRO SILVA

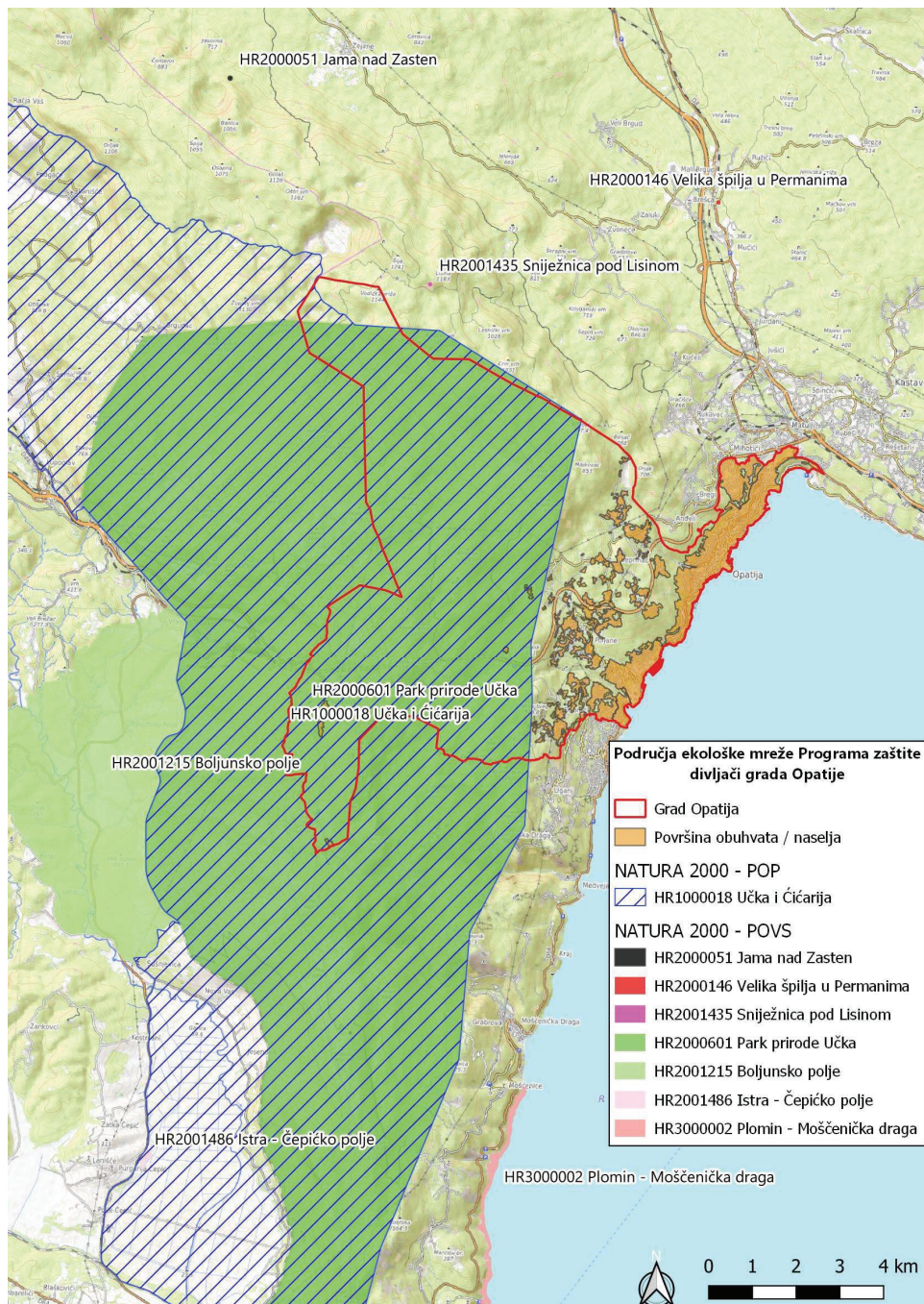

Slika 5-1. Područja ekološke mreže unutar površina Programa i na širem području obuhvata površina obuhvaćenih Programom

(Izvor: Zavod za zaštitu okoliša i prirode, WFS/WMS servis, 13.12.2021.; izradio: Oikon d.o.)

5.2. ZAŠTIĆENA PODRUČJA

Na području obuhvata Programa nalaze se zaštićena područja:

- **Park prirode Učka.**

Površina obuhvata unutar površine Parka iznosi 14,8 hektara.

Park je proglašen 19.05.1999. godine Zakonom o proglašenju parka prirode "Učka" (NN 45/99). Park je proglasio Zastupnički Dom Hrvatskog Državnog Sabora. Površina parka po proglašenju iznosi 14.600,00 ha, a današnja površina iznosi 16.051,33 ha.

Planina „Učka“ je prirodno područje s očuvanim obilježjima autohtone žive i nežive prirode, s naglašenim estetskim, ekološkim i prirodnim vrijednostima. Svojim položajem na razmeđu Istre i Kvarnera, Učka tvori izrazitu pejzažnu vrijednost i simbol jednog i drugog prostora. Prema sjeveru Učka se nastavlja na nešto nižu Ćićariju, a prema jugu postupno se spušta do Plominskog zaljeva. Prirodoslovne vrijednosti ove planine su u ljepoti i raznolikosti njezine vegetacije. Posebno to vrijedi za istočnu stranu jer su ovdje šume bolje očuvane, a i vegetacijski profil ima veći visinski raspon (0-1400). Na visinama do 200 metara nalaze se grabove šume, a znatan udjel lovora jedna je od vrijednosti i posebnosti ove prve visinske zone. Slijedi pojas hrasta medunca i pitomog kestena, koji je također jedan od simbola ovih šuma („lovranski maroni“). Iznad 700 m počinje prevlast bukovich šuma, sve do pod vrh. Vrh je iznad šumske granice, koja je zbog ekološko-klimatskih razloga razmjerno nisko, a karakterizira ga botanički zanimljiva, niska planinska flora. Od sredine prošlog stoljeća, posađeno je dosta borovih i smrekovich šuma, posebno bliže cesti i prijevoju Poklon (922 m), između Učke i Ćićarije. Zapadne padine nemaju tako očuvan i zanimljiv šumski pokrov, ali su geomorfološki zanimljivi kontakti vapnenca i fliša, a u bujičnoj Veloj (Vranjskoj) dragi, čiji početak je upravo na portalu cestovnog tunela, zbog petrografskih razlika, nalazimo nekoliko soliternih, poput tornjeva, vitkih stijena, visokih oko 50 metara. Od poprečnih dolina, na istočnoj strani Učke ističu se geomorfološki i krajobrazne vrlo zanimljive, duboke urezane, doline Mošćenička i Lovranska draga. Krajobrazne vrijednosti Ćićarije očituju se u slikovitoj smjeni šumskih i pašnjačkih površina te obiljem krških depresija - ponikava i dolaca. U tom pogledu Ćićarija je svakako jedan od najljepših primjera šumsko-pašnjačkog gospodarstva u nas. Iako su šume djelomično degradirane, posebno na zapadnim padinama, opći dojam krajobraznih vrijednosti ovog područja nije umanjen. Štoviše, zbog depopulacije i reduciranog stočarstva, šumske površine su u očiglednoj progresiji pa će u budućnosti biti potrebno pejzažno vrijednije proplanke i organizirano (košnjom ili ispašom) održavati. U fitocenološkom pogledu Ćićarija

je područje primorske bukove šume. Umjetno je podignuto nešto šuma crnoga bora u zapadnom dijelu Ćićarije, a na Planiku je značajna također umjetno podignuta smrekova šuma. Prema zapadu Ćićarija završava okomitim vapnenačkim liticama, nastalim na kontaktu stijena različitih otpornosti. Dalje na zapad počinje flišna, 'Siva Istra', a u tim svijetlim liticama treba tražiti porijeklo pojma i naziva „Bijela Istra“. Za razliku od Učke koja se kao monolitni masiv spušta u smjeru sjever - jug, Ćićarija je visoravan iz koje se diže više planinskih grebena s dinarskim smjerom pružanja (sjeverozapad - jugoistok).

- **Spomenik parkovne arhitekture – Park Angiolina**

Površina obuhvata unutar površine Parka iznosi 2,88 hektara.

Park Angiolina proglašen je zaštićenim 09.01.1968. godine Rješenjem br. 7/2-1968, a proglasio ga je Republički zavod za zaštitu prirode. Površina parka po aktu o proglašenju iznosi 2,99 ha i prvotno se nazivao Park „1. Maj“.

To je najveći perivoj Opatije, a nalazi se u samom središtu mjesta. Proteže se od pristaništa na sjeveru do "Slatine" na jugu, te obuhvaća na ovom potezu čitav prostor između glavne ceste "Šetalište Maršala Tita" i morske obale. Park je 1845.g. osnovao Riječanin Scarpa, koji je do 1882.g. u njemu sadio različite egzote iz svih krajeva svijeta. Godine 1882. park je postao vlasništvo "Južnih željeznica". Tako se postepeno unutar sastojine lovorike (*Laurus nobilis*) razvio vrlo lijepi perivoj koji je danas svojim bogatstvom i raznolikošću jedan od najznačajnijih na čitavom jadranskom području. Fizionomski se razlikuje južni dio parka, koji se ističe otvorenosću i bogatstvom egzota, od sjevernog dijela, u kojem su karakteristične guste sastojine lovora, izmiješane s borovima. Od egzota osobito su značajni cedrovi (libanonski cedar - *Cedrus libani*, himalajski cedar - *C. deodara*, kalifornijski cedar - *Libocedrus decurrens*), mamutovci (*Sequoia gigantea* i *S. sempervirens*), palme (*Phoenix silvestris*, *Jubaea spectabilis*, *Chamaerops excelsa*), nordmanova jela (*Abies nordmanniana*), magnolija (*Magnolia grandiflora*), hrast plutnik (*Quercus suber*), ginko (*Ginkgo biloba*), tulipanovac (*Liriodendron tulipifera*), himalajski čempres (*Cupressus torulosa*) i dr. Osim ovih zanimljiva je skupina japanske kamelije (*Camellia japonica*), bambusi (*Bambusa aurea*, *B. nigra*, *Arundinaria japonica*). Od domaćih vrsta u perivoju ima crnika (*Quercus ilex*), hrast medunac (*Quercus lanuginosa*), maslina (*Olea europaea*), lovor i dr.

- **Spomenik parkovne arhitekture – Park Margarita**

Površina obuhvata unutar površine Parka iznosi 2,03 hektara.

PRO SILVA d.o.o. za gospodarenje šumama



Park Margarita proglašen je zaštićenim 09.01.1968. godine Rješenjem br. 7/2-1968, a proglasio ga je Republički zavod za zaštitu prirode. Površina parka po aktu o proglašenju iznosi 2,00 ha i prvotno se nazivao Park „Ivo Lola Ribar“.

Park je oblikovan neposredno iza 1900.g., ali su kod osnivanja sačuvana stara stabla (hrast medunac, alepski bor, lovor). Perivoj je smješten na razmjerno nagnutom terenu. U središnjem dijelu parka biljni je pokrov više otvoren, dok je inače sa svih strana lovor, zajedno s ostalim ukrasnim biljem i egzotama, gusto zarastao tlo. U inventaru parka ističu se libanonski cedar, golemi i vazda zeleni mamutovac, velecvjetna magnolija, judić (*Cercis siliquastrum*) i dr.

- **Spomenik parkovne arhitekture – Perivoj Sv. Jakova**

Površina obuhvata unutar površine Parka iznosi 0,48 hektara.

Perivoj Sv. Jakova proglašen je zaštićenim 02.12.2010. godine Odlukom o proglašenju Perivoja sv. Jakova u Opatiji spomenikom parkovne arhitekture (Službene novine Primorsko-goranske županije 44/10), a proglasila ga je Županijska skupština Primorsko-goranske županije. Površina parka po aktu o proglašenju iznosi 0,48 ha.

Vrijednost perivoja proizlazi iz unikatnosti njegovih obilježja, kao jedinog opatijskog perivoja koji od osnivanja ima naglašenu funkciju javnog prostora. Odlikuje ga i reprezentativnost javnog lječilišnog perivoja, tipičnog za razdoblje potkraj 19. stoljeća kada se počinju osnivati klimatska lječilišta na istočnoj obali Jadrana. Izvornost perivoja očuvana je većim dijelom u pogledu funkcije, oblika i površine, dok je izvorno oblikovanje Carla Shuberta, vođeno idejom zimskog lječilišnog perivoja, izmijenjeno. Karakterizirala ga je perivojna kompozicija u kojoj su sudjelovali svi okolni objekti, mreža staza koja povezuje sve sadržaje i otvara vizure na moru, bogato uređeni parteri ispred pročelja hotela te dominacija zimzelenog mediteranskog bilja s ovog područja kako bi se dočarala ugoda blage zime. To su vrijednosti perivoja čijoj obnovi treba težiti u daljnjem održavanju.

Na udaljenosti od oko 200 m sjeverno od obuhvata Programa nalazi se:

- **Značajni krajobraz Lisina**

Na udaljenosti od oko 1,4 km zapadno od obuhvata Programa nalazi se:

- **Spomenik prirode Vela Draga**

Prostorni odnos obuhvata Programa i navedenih zaštićenih područja prikazan je na slici dolje.

PRO SILVA d.o.o. za gospodarenje šumama

PRO SILVA



Slika 5-2. Zaštićena područja na širem području obuhvata površina obuhvaćenih Programom (Izvor: Hrvatska agencija za okoliš i prirodu, WFS/WMS servis, 13.12.2021.; izradio: Oikon d.o.o.)

5.3. UGROŽENI I RIJETKI STANIŠNI TIPOVI I STROGO ZAŠTIĆENE VRSTE

Na području obuhvata Programa i na području jedinice lokalne samouprave, prema Nacionalnoj klasifikaciji staništa prevladavaju sljedeći stanišni tipovi (NKS kôd):

- C.2.3.2. Mezofilne livade košanice Srednje Europe
- C.3.5.3. Travnjaci vlasastog zmijka
- C.3.5.2. Istočnojadranski kamenjarski pašnjaci epimediteranske zone
- D.1.2.1. Mezofilne živice i šikare kontinentalnih, izuzetno primorskih krajeva
- E. Šume
 - E.3.5.1. Šuma i šikara medunca i bijelog graba
 - E.3.5.2. Mješovita šuma i šikara medunca i crnog graba s vučjom stopom
 - E.3.5.4. Šuma i šikara crnog graba s jesenskom šašikom
- I.1.4. Ruderalne zajednice kontinentalnih krajeva
- I.1.8. Zapuštene poljoprivredne površine
- I.2.1. Mozaici kultiviranih površina
- I.5.3. Vinogradi
- J. Izgrađena i industrijska staništa

Prema Pravilniku o popisu stanišnih tipova, karti staništa te ugroženim i rijetkim stanišnim tipovima („Narodne novine“, broj: 88/14) sljedeća staništa pripadaju u rijetke i ugrožene stanišne tipove: mezofilne livade Srednje Europe (NKS kod C.2.3.), submediteranski i epimediteranski suhi travnjaci (NKS kod C.3.5.) i šume (NKS kod E.).

Strogo zaštićene vrste prema karti rasprostranjenosti i Pravilniku o strogo zaštićenim vrstama („Narodne novine“, broj: 144/13 i 73/16) koje se nalaze ili se mogu pojaviti na području obuhvata Programa i na području jedinice lokalne samouprave navedeni su u tablici.

Tablica 17. Strogo zaštićene vrste koje se nalaze ili mogu doći na području obuhvata Programa i jedinice lokalne samouprave

Znanstveni naziv vrste	Hrvatski naziv vrste
LEPTIRI	
<i>Zerynthia polyxena</i>	uskršnji leptir
VODOZEMCI	
<i>Bombina variegata</i>	žuti mukač
<i>Bufo bufo</i>	obična krastača
<i>Pelophylax ridibundus</i>	velika zelena žaba
<i>Salamandra salamandra</i>	pjegavi daždevnjak
GMAZOVI	
<i>Lacerta viridis</i>	zelembać
PTICE	
<i>Falco peregrinus</i>	sivi sokol
<i>Aquila chrysaetos</i>	suri orao
<i>Pernis apivorus</i>	škanjac osaš

<i>Scolopax rusticola</i>	Šljuka bena
SISAVCI	
<i>Felis silvestris</i>	divlja mačka
<i>Ursus arctos</i>	smeđi medvjed
<i>Rhinolophus hipposideros</i>	mali potkovnjak
<i>Myotis emarginatus</i>	Riđi šišmiš
<i>Miniopterus schreibersi</i>	dugokrili pršnjak
<i>Nyctalus leisleri</i>	mali večernjak
<i>Barbastella barbastellus</i>	širokouhi mračnjak
<i>Myotis myotis</i>	veliki šišmiš
<i>Plecotus macrobullaris</i>	gorski dugoušan
<i>Rhinolophus euryale</i>	južni potkovnjak
<i>Plecotus austriacus</i>	sivi dugoušan

S obzirom na ovdje prisutna staništa, šire područje obuhvata Programa je potencijalno područje rasprostranjenosti za nekoliko ugroženih i strogo zaštićenih vrsta ptica navedenih u Crvenoj knjizi ptica Hrvatske te vrsta za koje je potrebno osigurati mjere zaštite staništa odnosno vrsta koje je nalaze na Dodatku I. EU Direktive o pticama (Direktiva 2009/147/EZ Europskog parlamenta i Vijeća od 30. studenoga 2009. o očuvanju divljih ptica (kodificirana verzija) (SL L 20, 26.1.2010.)). Dio vrsta nalazimo na staništima vezanim uz vodu, a dio na otvorenim staništima livada i poljoprivrednih površina.

Prema Crvenoj knjizi vodozemaca i gmazova Hrvatske, područje obuhvata Programa potencijalno je područje rasprostranjenosti strogo zaštićene vrste vodozemca: gatalinke, žutog mukača, obične krastače, velike zelene žabe i pjegavog daždevnjaka. Ove vrste su usko vezane uz vodena staništa.

S obzirom na blizinu krška i poljoprivrednih površina te livada i pašnjaka, očekivana je prisutnost strogo zaštićenih i ugroženih vrsta grabljivica, kao što je suri orao, škanjac osaš i sivi sokol.

Područje obuhvata zahvata nalazi se podno gorskog područja dinarida te s obzirom na to, moguća je prisutnost medvjeda. Blizina vodenih površina i mnogobrojnih krških špilja, omogućava prisutnost velikog broja šišmiša. Tako na širem području obuhvata zahvata je zabilježeno deset vrsta šišmiša.

U slučaju pronalaska uginule strogo zaštićene vrste provoditelj ovog programa obavezan je obavijestiti nadležno tijelo državne uprave o pronalasku uginule strogo zaštićene vrste.

Divlja mačka (*Felis silvestris*)

Opisana u poglavlju 4.

Smeđi medvjed (*Ursus arctos*)

Opisan u poglavlju 4.

Sivi sokol (*Falco peregrinus*)

Gornji dio tijela sivog sokola je tamnosive boje s upadljivim pjegama. Prednji dio glave mu je bjelkast s uočljivim crnim brkom. Po cijelom tijelu protežu se crne pruge koje se prema kraju repa šire. Rubovi repa su sivo-bijeli. Kljun mu je taman, malo plavkast s crnim krajem. Noge su u nijansama žute boje. Na gornjem dijelu kljuna ima izraslinu koja ulazi u donji dio kljuna i zove se zub. Zub imaju samo sokolovi, dok ga orlovi, kobci i jastrebovi nemaju. Zub služi za trganje vratnog kralješka plijena. U letu ga karakteriziraju uska krila i relativno kratak rep koji se pri kraju suzuje.

Kozmopolitska je vrsta. U Hrvatskoj gnijezdi u primorskoj, gorskoj i mjestimično panonskoj Hrvatskoj. Obitava na raznolikim staništima, od otvorenih do šumovitih područja, u unutrašnjosti i uz more. Sivi sokol je prilagodljiv i može se naći gotovo svugdje, ali obično se ne gnijezdi u prostranim nizinskim područjima (stepama, pustinjama, kultivirane nizine bez drveća) u kojima nema sigurnih mjesta za gniježđenje, velikim prostranim šumama, jako obraslim močvarama. Za lov su im potrebna otvorena područja koja često uključuju različita vlažna ili priobalna staništa. Za gniježđenje trebaju litice, stijene ili druge strme, nepristupačne položaje (npr. tornjeve ili ruševine), a u dijelovima areala gnijezdi se i na stablima (u starim gnijezdima drugih ptica) ili na tlu. Vrsta je monogamna, te gnijezda gradi solitarno, odvojeno od drugih parova. Uglavnom se hrane pticama. Povremeno love šišmiše, a rijetko kukce ili terestrički plijen kao što su mali sisavci i gušteri. Plijen love pretežito u zraku, obično iznad otvorenih površina ili vode. Uobičajeni je način lova je da se dignu iznad plijena i žustro se obruše na nj, brzinom i do 240 km na sat. Rijetko love u paru.

Suri orao (*Aquila chrysaetos*)

Suri orao je velika grabljivica s rasponom krila preko 2 m i težinom od 2,5 do 7 kg. Pripada orlovima u porodici jastrebova. Odrasli suri orao ima tijelo pokriveno tamnosmeđim perjem. Ima velika i snažna krila te može letjeti vrlo visoko, glavu s oštirim i snažnim kljunom. Ima duge noge s kandžama koje mogu biti velike nekoliko centimetara. Ima dug rep koji je dug otprilike 35 cm.

Suri orao gnjezdarica je gorske i priobalne Hrvatske. Gnijezdeća populacija procijenjena je na 20-30 parova od kojih se 15-20 smatra aktivnima. Populacija je najgušća na sjevernom dijelu priobalja uključujući sjevernojadranske otoke dok se u Dalmaciji zadnjih desetak godina zamjećuje opadanje populacije. Pad populacije očituje se u nestajanju pojedinih parova (teritorija) na određenim lokacijama. S druge strane odrasle teritorijalne ptice nakon stradavanja partnera ne mogu pronaći novog, što dovodi do toga da teritorije nekad aktivnih parova čuvaju samo nesporene jedinke. Razlog je tome premali priljev mladih jedinki u populaciju, tj. niske stope uspješnosti gniježđenja i/ili niske stope preživljavanja mladih ptica.

Staništa na kojima obitavaju suri orlovi obuhvaćaju otvorene predjele s pretežito niskim raslinjem kao što su planinski i kamenjarski pašnjaci, stjenovita područja, vrištine, rijetke šikare i otvorene šume. Gnijezde se samotni parovi koji su monogamni, a o jajima i mladuncima brinu oba roditelja. U gnijezdu se obično nalaze 2 jaja. Prvi put se gnijezde s 3 do 4 godine. Suri orlovi gnijezda pretežito grade na liticama, rijetko na stablima. Vjerni su svojim teritorijima, tj. područjima oko gnijezda koja ponekad iznose i 10 km u radijusu. Love uglavnom sisavce i ptice, a u jugoistočnoj Europi često i gmazove (pogotovo kornjače). Sisavce love od sitnih (glodavci) do krupnih, poput srna. Krupnije životinje love samo ako su bolesne ili iscrpljene. Love ptice od veličine ševa, trepteljki i strnadica do veličine pataka, gusaka, labudova, vranaca i ždralova. Često love u paru, a hrane se i strvinom.

Škanjac osaš (*Pernis apivorus*)

Ova ptica je daleka selica. Dolazi u svibnju, odlijeće uglavnom u kolovozu/rujnu. Smečkast, širokih krila, na prvi pogled vrlo slični škanjcu mišaru. Obris, međutim, vrlo različit: tanji vrat (glavu pruža kao kukavica), duži rep pri letu u zračnoj struji čvrsto sklopljen, s blago zaobljenim stranama, okruglastim uglovima. Odrasli mužjak je sivo-smeđ s gornje strane tijela, glava pepeljasto-siva, oči žute kao kod kukavice, s donje strane tijela jako crveno-smeđe isprugan (ponekad gusto, izgleda sav crn; ponekad nezatno, izgleda bijel kao orao ribar), ima malo crnog na "prstima" s oštrom granicom. Ženka tamnija s gornje strane tijela i na glavi, ima više tamnog na "prstima" s rasutom granicom.

Rep ima razmaknute pruge, jednu na vrhu i dvije pri osnovi (tipično), letna pera slično. Nastanjuje šume (pretežito u nizinama ili po brdima, ali i u planinama do 1500 m) bogate proplancima, čistinama, prosjekama, sječevinama. Često i u mješovitom, mozaičnom krajoliku, gdje se šume izmjenjuju s livadama, živicama, malim močvarama i si. Obično su samotni (osobito za hranjenja) ili u paru. Za selidbe su samotni ili u rahlim jatima, obično malim, ali ponekad čak i po nekoliko stotina ptica. Samotni su i teritorijalni za gniježđenja. Monogamni su, veze traju najmanje jednu sezonu. Par se združuje prije ili nakon povratka na gnjezdilišta. Nije poznato održavaju li se veze između mužjaka i ženke za selidbe i zimovanja, no neki se parovi vraćaju na prijašnje gnijezdo zajedno ili ponovno ujedinjuju na gnjezdilištu. Gnijezdo grade, na

jajima leže i o ptićima se brinu oba roditelja. Gnijezda grade na granama velikog drveća, obično 10 - 20 m iznad tla. Katkad upotrijebe stara gnijezda vrana, škanjaca i drugih grabljivica. U pologu su obično 2 jaja. Inkubacija traje 30 - 35 dana. Ptići napuštaju gnijezdo i zadržavaju se uokolo po granama već nakon 35 - 40 dana, ali se u gnijezdo vraćaju na hranjenje sve do dobi od oko 55 dana.

Sposobni su za let s 40 - 44 dana, a samostalni su sa 75 - 100 dana. Ljeti i na zimovanju pretežito se hrane saćima, odnosno ličinkama i kukuljicama društvenih opnokrilaca (osa, pčela, bumbara, itd.). Manje se hrane i drugim kukcima, vodozemcima, gmazovima, sitnim sisavcima, ptićima i jajima ptica, paucima, gujavicama i voćem (kruške, trešnje). Plijen traže motreći sa strška ili češće iz leta: slijede kukce do njihove zajednice i saća im iskapaju iz zemlje. Ose love kljunom, stisnu ih i žalac otkidaju prije gutanja. Plijen (npr. kornjaše i sitne sisavce) često love hodajući po tlu. Na tlu se zadržavaju znatno više od drugih grabljivica.

5.4. ANALIZA UTJECAJA ZAHVATA I AKTIVNOSTI PLANIRANIH PROGRAMOM

Tablica 23. Utjecaji zahvata i aktivnosti planiranih programom na područja ekološke mreže

Zahvati i aktivnosti planirane Programom	Utjecaji: „+“ pozitivan utjecaj „-“ značajan negativan utjecaj „-“ negativan utjecaj „0“ - nema utjecaja
Promatranje i prebrojavanje divljači tijekom cijele godine Pronalazak uginule ili ozlijeđene strogo zaštićene životinjske vrste i dojava nadležnom Ministarstvu	+
Smanjenje broja divljači kada zbog prevelike gustoće dolazi do gospodarski nedopustivih šteta. Ostvarenje odstrjela lovne divljači, izlučenje, odstrjel i upotreba živolovki	0
Provedba preventivnih, dijagnostičkih, kurativnih i higijensko-zdravstvenih mjera radi zdravstvene zaštite divljači, ljudi i stoke	+
Edukacija stanovništva za pravilan izbor i primjenu zaštitnih sredstava u poljoprivrednoj i šumarskoj proizvodnji	+
Zaštita usjeva i nasada izgonom divljači te uporabom zaštitnih sredstava i plašila, uz osobitu pažnju na strogo zaštićene vrste, ciljne vrste područja i ciljeve očuvanja ekološke mreže	+

Aktivnost, opis utjecaja i predložene mjere ublažavanja:

U prethodno navedenim područjima ekološke mreže (POP i POVS) na popisu vrsta nalazi se jarebica kamenjarka grivna koja je ujedno i lovna divljač koja dolazi u ovom području obuhvata. Iako se u vrijeme izrade jarebica kamenjarka ne nalazi na popisu procjene brojnog stanja divljači (u tablici 20.), njezina je pojavnost u 10 godišnjem razdoblju moguća. Bez obzira na to, program zaštite divljači nije dokument kojim se propisuju smjernice i ciljevi gospodarenja pojedinom vrstom divljači (koja se može nalaziti na popisu vrsta koja je ciljna vrsta nekog područja ekološke mreže) u smislu uzgoja i planiranog lova pa se lov na ovu vrstu ne planira niti se propisuje kao obveza. U nastavku navedene aktivnosti uzimaju u obzir status ciljnih vrsta i ciljnih staništa kao i ciljeve očuvanja područja ekološke mreže te se odstrjel takvih vrsta kao obveza korisnika površina ovog Programa ne propisuje. Na taj način umanjuje se ili se u potpunosti uklanja mogućnost negativnog utjecaja na ciljne vrste kao i na ciljna staništa područja ekološke mreže.

Promatranje i prebrojavanje divljači tijekom cijele godine

Korisnik površina na kojima je zabranjeno ustanovljavanje lovišta tijekom love godine mora ustanoviti brojno stanje pojedine vrste divljači različitim metodama (praćenje i prebrojavanje). Prilikom prebrojavanja divljači obavlja se i praćenje strogo zaštićenih i ostalih životinjskih vrsta, što pozitivno utječe i na navedene životinjske vrste u smislu stalnog praćenja njihovog brojnog stanja, kao i ostvarenog prirasta. Stoga navedena aktivnost ima pozitivan utjecaj na sastavnice ekološke mreže. Pronalazak uginule ili ozlijeđene strogo zaštićene životinjske vrste i dojava nadležnom Ministarstvu ima pozitivan utjecaj.

Mjere ublažavanja utjecaja se ne propisuju.

Smanjenje broja divljači kada zbog prevelike gustoće dolazi do gospodarski nedopustivih šteta.**Obavljanje odstrjela lovne divljači, izlučenje, odstrjel i upotreba živolovki**

Pridržavajući se Zakona o lovstvu i drugih podzakonskih akata, odstrjel lovne divljači neće imati značajan negativan utjecaj na ciljeve očuvanja i druge vrste. Korisnik površina treba se pridržavati lovostaja na pojedinu vrstu divljači osim u posebnim slučajevima i uz propise koji su definirani Zakonom o lovstvu.

Korisniku površina prvenstveno se preporučuje poduzimanje preventivnih mjera i postupaka kako uopće ne bi ni došlo do pojave divljači unutar površina na kojima je zabranjeno ustanovljavanje lovišta. Ukoliko i dođe do incidentnih situacija, istu je potrebno sagledati te procijeniti da li je određenu životinju moguće neozlijeđenu premjestiti ili ukloniti.

Navedena aktivnost nema utjecaja na sastavnice ekološke mreže.

Mjere ublažavanja utjecaja se ne propisuju.

Ostale aktivnosti:

- Edukacija stanovništva za pravilan izbor i primjenu zaštitnih sredstava u poljoprivrednoj i šumarskoj proizvodnji;
- Zaštita usjeva i nasada izgonom divljači te uporabom zaštitnih sredstava i plašila, uz osobitu pažnju na strogo zaštićene vrste, ciljne vrste područja i ciljeve očuvanja ekološke mreže;

Ove aktivnosti imat će pozitivan utjecaj na ciljne vrste i stanišne tipove područja ekološke mreže.

Mjere ublažavanja utjecaja se ne propisuju.

U slučaju pronalaska aktivnih gnijezda ciljnih vrsta ptica, u krugu 100 metara od gnijezda za vrijeme njihovog gniježđenja neće se provoditi lovne aktivnosti.

ZAKLJUČAK:

Zbog svega navedenoga može se isključiti mogućnost značajnih negativnih utjecaja na ciljne vrste i ciljna staništa navedenih područja ekološke mreže. Pridržavajući se propisanih zahvata, radnji i aktivnosti koje se ovim Programom planiraju pozitivno će se odraziti na cijeli ekosustav, a time i na ciljne vrste i ciljna staništa navedenih područja ekološke mreže.

S obzirom na to da se Programom neće gospodariti ciljnim vrstama lovnim aktivnostima neće doći do uznemiravanja drugih ciljnih vrsta ekološke mreže.

PRO SILVA d.o.o. za gospodarenje šumama



6. MJERE ZAŠTITE DIVLJAČI

Na površinama na kojima se ne ustanovljavaju lovišta divljač je dužan zaštićivati vlasnik zemljišta, odnosno pravna ili fizička osoba koja koristi to zemljište.

Mjere zaštite divljači prema članku 59. Pravilnika o sadržaju, načinu izrade i postupku donošenja, odnosno odobravanja lovnogospodarske osnove, programa uzgoja divljači i programa zaštite divljači obuhvaćaju:

1. zabranu lova divljači osim izuzetaka propisanih Zakonom o lovstvu i ovim Pravilnikom;
2. provedbu preventivnih, dijagnostičkih, kurativnih i higijensko-zdravstvenih mjera radi zdravstvene zaštite divljači, ljudi i stoke;
3. spašavanje divljači od elementarnih nepogoda;
4. poduzimanje preventivnih mjera kod izvođenja poljoprivrednih i drugih radova;
5. pravilan izbor i primjenu zaštitnih sredstava u poljoprivrednoj i šumarskoj proizvodnji;
6. suzbijanje nezakonitoga lova.

Osnovna mjera zaštite divljači je osiguranje mira, a to se najprije može postići poštujući prethodno navedenu točku 1 i točku 6. Mjere zaštite divljači planiraju se poduzimati prema vrstama uzročnika i šteta koje mogu prouzročiti na divljači. Stalnim nadzorom zdravstvenog stanja divljači sprječava se moguća pojava zaraznih i nametničkih bolesti. Pronađenu uginulu divljač koja nije stradala od mehaničkih ozljeda (ranjavanje, poljoprivredni strojevi, itd.) preporučuje se proslijediti u veterinarsku stanicu radi utvrđivanja uzroka uginuća. U slučaju sumnje u zaraznu bolest, u suradnji s nadležnom veterinarskom stanicom predlaže se poduzimanje odgovarajućih mjera.

PRO SILVA d.o.o. za gospodarenje šumama



7. MJERE ZA SPRJEČAVANJE ŠTETA OD DIVLJAČI

Mjere za sprječavanje šteta od divljači prema članku 60. Pravilnika o sadržaju, načinu izrade i postupku donošenja, odnosno odobravanja lovnogospodarske osnove, programa uzgoja divljači i programa zaštite divljači obuhvaćaju:

1. edukaciju i suradnju s vlasnicima i korisnicima površina;
2. nabavljanje kemijskih, bioloških i biotehničkih zaštitnih sredstava te njihovu besplatnu raspodjelu vlasnicima i korisnicima površina na njihov zahtjev;
3. zaštitu usjeva i nasada izgonom divljači te uporabom zaštitnih sredstava i plašila, koju su dužni provoditi vlasnici i korisnici površina o vlastitom trošku;
4. uklanjanje poljoprivrednih usjeva do agrotehničkog roka;
5. smanjivanje broja divljači kada zbog prevelike gustoće dolazi do gospodarski nedopustivih šteta.

Da bi se potrajno i na odgovarajući način provodila zaštita, važna je edukacija i suradnja s vlasnicima i korisnicima zemljišta te stanovnicima okolnih naselja.

Zaštita poljoprivrednih kultura se može obavljati pomoću kemijskih, bioloških i biotehničkih zaštitnih sredstava. Kemijske metoda podrazumijevaju korištenje različitih vrsta repelenata koji svojim mirisom odbijaju divljač. Poljoprivredne kulture treba štiti i postavljanjem električnih pastira koji će sprečavati ulaz divljači na poljoprivredne površine.

Za smanjivanje šteta od divljači važno je da se poljoprivrednici pridržavaju agrotehničkih rokova i da ne ostavljaju usjeve na polju izvan predviđenih rokova.

Člankom 61. Pravilnika o sadržaju, načinu izrade i postupku donošenja, odnosno odobravanja lovnogospodarske osnove, programa uzgoja divljači i programa zaštite divljači određena je mogućnost lova na površinama izvan lovišta.

Na površinama izvan lovišta divljač je dopušteno loviti:

1. ranjenu ili bolesnu tijekom cijele godine, uz obvezu prijave nadležnom uredu i predočenje uvjerenja nadležne veterinarske službe da je odstrijeljena divljač bila ranjena ili bolesna;
2. u slučaju proglašenja zarazne bolesti ili ako postoji mogućnost njene pojave u skladu s propisima o zdravstvenoj zaštiti životinja;
3. za potrebe znanstveno-istraživačkih i znanstveno-nastavnih ustanova u skladu s odgovarajućim programom;
4. u slučajevima iz članka 60. stavka 1. alineje 5. Pravilnika o sadržaju, načinu izrade i postupku donošenja, odnosno odobravanja lovnogospodarske osnove, programa uzgoja divljači i programa zaštite divljači.

Lov divljači iz članka 61. Pravilnika o sadržaju, načinu izrade i postupku donošenja, odnosno odobravanja lovnogospodarske osnove, programa uzgoja divljači i programa zaštite divljači obavlja se u skladu s odredbama Zakona o lovstvu te ga je potrebno evidentirati po lovnim godinama.

Sukladno članku 57. stavak 1. Zakona o lovstvu, lovoovlaštenik je **dužan imati stručnu službu za provedbu lovnogospodarskih planova**. Lovnogospodarski planovi su: lovnogospodarska osnova, program uzgoja divljači, **program zaštite divljači** i njihove revizije.

Sukladno članku 20, stavak 1. i stavak 2. Zakona o lovstvu, na površinama na kojima je zabranjeno ustanovljivanje lovišta divljač je dužan štiti korisnik te površine. **Lov divljači s površina na kojima je zabranjeno ustanovljivanje lovišta obavlja korisnik te površine ako je registriran za obavljanje lova ili može lov povjeriti registriranoj pravnoj ili fizičkoj osobi (obrtniku)**.

Sukladno članku 67., stavak 1. i stavak 2. Zakona o lovstvu, **divljač smije loviti lovac koji ima uza se važeću lovačku iskaznicu i prethodno izdano pisano dopuštenje lovoovlaštenika**. Divljač smije odstrjeljivati lovac koji uz navedeno u stavku 1. ovoga članka ima uza se i važeći oružni list za držanje i nošenje oružja u svrhu lova.

Osim navedenog, moguće je provoditi sljedeće radnje koje su u vrijeme donošenja Programa zaštite divljači dopuštena važećim zakonskim propisima:

- upotreba selektivnih živolovki
- uklanjanje gnijezda različitim alatima te orezivanje grana. **Navedeno se ne odnosi na strogo zaštićene vrste ptica** a ako je takav zahtjev neophodan, potrebno je postupiti u skladu s odredbama Zakona o zaštiti prirode (provesti postupak izuzeća od zabranjenih radnji)
- sokolarenje
- upotreba zvučnih plašila poštujući ostale zakonske propise
- u cilju sprječavanja šteta koje nastaju od divljači njihovim prelaskom preko prometnica – postavljanje zrcalnih ogledalaca
- upotreba kemijskih repelenata
- izgon divljači
- obavljanje odstrjela u koordinaciji s nadležnom policijskom postajom u slučaju prekobrojnog stanja pojedine vrste divljači

Na području obuhvata programa u samom građevinskom području nije prihvatljivo da unutar njega boravi divljač.

Sukladno tome izrađivač preporučuje sljedeće socijalne kapacitete prikazane u tablici:

Tablica 24. Predloženi socijalni kapacitet divljači

Socijalni kapaciteti divljači			
Vrsta divljači	Broj grla/kljunova	Vrsta divljači	Broj grla/kljunova
Srna obična	0	Kuna bjelica	0
Svinja divlja	0	Kuna zlatica	0
Jelen obični	0	Zec obični	4
Jelen lopatar	0	Fazan obični	10
Muflon	0	Vrana siva	10
Smeđi medvjed	0	Golub divlji pećinar	10
Jazavac	0	Svraka	10
Lisica	0	Šojka	10
Čagalj	0		

Redukcija brojnog stanja divljači obavljat će se u skladu s Protokolom za postupanje koji će se donijeti u suradnji s Ministarstvom unutarnjih poslova, uz eventualnu stručnu pomoć Ministarstva nadležnog za poslove lovstva. Protokol treba donijeti najkasnije u roku 6 mjeseci od dana odobrenja ovog programa zaštite divljači.

PZD-4

LOVNA GODINA	OBAVLJENI LOV						
	PODACI O ULOVLJENOJ DIVLJAČI				VRIJEME, MJESTO I NAČIN LOVA	PODACI O LOVCU	RAZLOG ZA OBAVLJANJE LOVA
	VRSTA	SPOL (m:ž)	DOB (god.)	TEŽINA (kg)			
1	2	3	4	5	6	7	8
01.04.2021./31.03.2022.							

PROGRAM ZAŠTITE DIVLJAČI „GRAD OPATIJA“

PZD-4

LOVNA GODINA	OBAVLJENI LOV						
	PODACI O ULOVLJENOJ DIVLJAČI				VRIJEME, MJESTO I NAČIN LOVA	PODACI O LOVCU	RAZLOG ZA OBAVLJANJE LOVA
	VRSTA	SPOL (m:ž)	DOB (god.)	TEŽINA (kg)			
1	2	3	4	5	6	7	8
01.04.2022./31.03.2023.							

PZD-4

OBAVLJENI LOV							
LOVNA GODINA	PODACI O ULOVLJENOJ DIVLJAČI				VRIJEME, MJESTO I NAČIN LOVA	PODACI O LOVCU	RAZLOG ZA OBAVLJANJE LOVA
	VRSTA	SPOL (m:ž)	DOB (god.)	TEŽINA (kg)			
1	2	3	4	5	6	7	8
01.04.2023./31.03.2024.							

LOVNA GODINA	OBAVLJENI LOV						
	PODACI O ULOVLJENOJ DIVLJAČI				VRIJEME, MJESTO I NAČIN LOVA	PODACI O LOVCU	RAZLOG ZA OBAVLJANJE LOVA
	VRSTA	SPOL (m:ž)	DOB (god.)	TEŽINA (kg)			
1	2	3	4	5	6	7	8
01.04.2024./31.03.2025.							

PZD-4

LOVNA GODINA	OBAVLJENI LOV						
	PODACI O ULOVLJENOJ DIVLJAČI				VRIJEME, MJESTO I NAČIN LOVA	PODACI O LOVCU	RAZLOG ZA OBAVLJANJE LOVA
	VRSTA	SPOL (m:ž)	DOB (god.)	TEŽINA (kg)			
1	2	3	4	5	6	7	8
01.04.2025./31.03.2026.							

PROGRAM ZAŠTITE DIVLJAČI „GRAD OPATIJA“

PZD-4

OBAVLJENI LOV							
LOVNA GODINA	PODACI O ULOVLJENOJ DIVLJAČI				VRIJEME, MJESTO I NAČIN LOVA	PODACI O LOVCU	RAZLOG ZA OBAVLJANJE LOVA
	VRSTA	SPOL (m:ž)	DOB (god.)	TEŽINA (kg)			
1	2	3	4	5	6	7	8
01.04.2026./31.03.2027.							

PZD-4

OBAVLJENI LOV							
LOVNA GODINA	PODACI O ULOVLJENOJ DIVLJAČI				VRIJEME, MJESTO I NAČIN LOVA	PODACI O LOVCU	RAZLOG ZA OBAVLJANJE LOVA
	VRSTA	SPOL (m:ž)	DOB (god.)	TEŽINA (kg)			
1	2	3	4	5	6	7	8
01.04.2027./31.03.2028.							

PROGRAM ZAŠTITE DIVLJAČI „GRAD OPATIJA“

PZD-4

OBAVLJENI LOV							
LOVNA GODINA	PODACI O ULOVLJENOJ DIVLJAČI				VRIJEME, MJESTO I NAČIN LOVA	PODACI O LOVCU	RAZLOG ZA OBAVLJANJE LOVA
	VRSTA	SPOL (m:ž)	DOB (god.)	TEŽINA (kg)			
1	2	3	4	5	6	7	8
01.04.2028./31.03.2029.							

OBAVLJENI LOV							
LOVNA GODINA	PODACI O ULOVLJENOJ DIVLJAČI				VRIJEME, MJESTO I NAČIN LOVA	PODACI O LOVCU	RAZLOG ZA OBAVLJANJE LOVA
	VRSTA	SPOL (m:ž)	DOB (god.)	TEŽINA (kg)			
1	2	3	4	5	6	7	8
01.04.2029./31.03.2030.							

PZD-4

OBAVLJENI LOV							
LOVNA GODINA	PODACI O ULOVLJENOJ DIVLJAČI				VRIJEME, MJESTO I NAČIN LOVA	PODACI O LOVCU	RAZLOG ZA OBAVLJANJE LOVA
	VRSTA	SPOL (m:ž)	DOB (god.)	TEŽINA (kg)			
1	2	3	4	5	6	7	8
01.04.2030./31.03.2031.							

PROGRAM ZAŠTITE DIVLJAČI „GRAD OPATIJA“

PRO SILVA d.o.o. za gospodarenje šumama



8. BRIGA O DRUGIM ŽIVOTINJSKIM VRSTAMA

PRO SILVA d.o.o. za gospodarenje šumama



Sve životinjske vrste koje stalno ili sezonski obitavaju unutar površina obuhvaćenih ovim programom u pravilu se unutar njega hrane i razmnožavaju.

Briga o ostalim životinjskim vrstama s ciljem očuvanja i poboljšanja prirodnih staništa divljači, održavanja ekoloških odnosa i uvažavanja bioloških zahtjeva divljači i životinjskih vrsta u okviru mogućnosti staništa tijekom razdoblja važenja ovog programa moguće su kroz sljedeće aktivnosti koje se predlažu provoditi:

1. Evidentiranje pojave novih i sustavno praćenje ostalih životinjskih vrsta na području obuhvata programa, vrijeme boravka i obitavanja sezonskih, odnosno prolaznih vrsta u lovištu,
2. Praćenje razmnožavanja i odgoja mladunčadi s ciljem procjene brojnog stanja i ostvarenog prirasta,
3. Praćenje životinjskih vrsta radi utvrđivanja mjesta hranjenja i izvora hrane,
4. Evidentiranje uginule divljači za koju se utvrdi vizualno, po ostacima ili tragovima, da je usmrćena od drugih životinjskih vrsta, prema vrsti, spolu i dobi, bez obzira je li korištena za hranu ili ne,
5. Praćenje zdravstvenog stanja i ponašanja životinjskih vrsta, a uginuće ili pronalazak lešina životinjskih vrsta prijaviti nadležnom Veterinarskom uredu radi uzimanja uzoraka i utvrđivanja uzročnika kako bi se uzročnik evidentirao i poduzele potrebne mjere,
6. Evidentirati broj žive i uginule mladunčadi po leglu/gnijezdu s ciljem praćenja općeg stanja životinjskih vrsta,
7. Sprječavanje nepotrebnog uništavanja legala, gnijezda i jaja životinjskih vrsta, te nepotrebno uništavanje mladunčadi ili odraslih primjeraka,
8. Pojavom nove ili povećanjem brojnosti pojedine životinjske vrste, tražiti od nadležne ustanove dopuštenje za poduzimanje odgovarajućih mjera s ciljem sprečavanja štete na divljači, staništu i imovini ljudi.

Provoditelj ovog programa zaštite divljači dužan je voditi brigu o zaštiti i lovu divljači vodeći pri tom računa da poduzete mjere i zahvati ne ugrožavaju jedinke pojedinih životinjskih vrsta i ne ugrožavaju njihova staništa.

PRO SILVA d.o.o. za gospodarenje šumama



9. PRIKAZ POTREBNIH FINANCIJSKIH SREDSTAVA ZA PROVEDBU PROGRAMA ZAŠTITE

PRO SILVA d.o.o. za gospodarenje šumama



S obzirom na to da je teško predvidjeti detaljniju raspodjelu troškova nadzora ustanovljenih površina obuhvata Programa zaštite divljači, generalno se troškovi mogu podijeliti na troškove nadzora i troškove zaštite divljači. Za očekivati je da će u 10-godišnjem razdoblju doći do nekih od troškova navedenih u tablici.

Tablica 25. Procjena potrebnih financijskih sredstava za provedbu programa zaštite

Gorivo za motorna vozila	15.000,00 kn
Održavanje vozila	10.000,00 kn
Veterinar	40.000,00 kn
Plaća nadzorne službe	10.000,00 kn
Troškovi zaštite divljači	20.000,00 kn
Ukupno	95.000,00 kn

Navedeni troškovi **nisu obvezujući** i mogu se tijekom desetogodišnjeg razdoblja mijenjati prema potrebama.

PRO SILVA d.o.o. za gospodarenje šumama



10. KRONIKA ZAŠTITE DIVLJAČI

PRO SILVA d.o.o. za gospodarenje šumama



PRILOZI

1. Suglasnost o odobrenju Programa zaštite divljači;
2. Zapisnik stručnog povjerenstva o pregledu Programa zaštite divljači,
3. Rješenje o provedenom postupku prethodne ocjene prihvatljivosti za Program zaštite divljači,
4. Topografska karta ustanovljenih površina Programa za administrativno područje općine/grada u mjerilu 1 : 25 000,
5. Karta ekološke mreže obuhvata Programa u odgovarajućem mjerilu
6. Karta zaštićenih područja u odgovarajućem mjerilu

LITERATURA:

Pri izradi programa zaštite divljači korišteni su sljedeći zakonski propisi i literatura:

1. Zakon o lovstvu („Narodne novine“, broj: 99/18, 32/19 i 32/20),
2. Zakon o šumama („Narodne novine“, broj: 68/18, 115/18 i 98/19, 32/20 i 145/20),
3. Zakon o zaštiti prirode („Narodne novine“, broj: 80/13, 15/18, 14/19 i 127/19),
4. Zakon o zaštiti životinja („Narodne novine“, broj: 102/17 i 32/19),
5. Zakon o veterinarstvu („Narodne novine“, broj: 82/13, 148/13, 115/18 i 52/21),
6. Uredba o ekološkoj mreži i nadležnostima javnih ustanova za upravljanje područjima ekološke mreže („Narodne novine“, broj: 80/19)
7. Pravilnik o sadržaju, načinu izrade i postupku donošenja, odnosno odobravanja lovnogospodarske osnove, programa uzgoja divljači i programa zaštite divljači („Narodne novine“, broj: 40/06, 92/08, 39/11 i 41/13),
8. Pravilnik o lovostaju („Narodne novine“, broj: 94/19),
9. Pravilnik o stručnoj službi za provedbu lovnogospodarskih planova („Narodne novine“, broj: 108/19),
10. Pravilnik o lovniku („Narodne novine“, broj: 108/19),
11. Pravilnik o lovočuvarskoj službi („Narodne novine“, broj: 16/19),
12. Pravilnik o uvjetima i načinu lova, nošenju lovačkog oružja, obrascu i načinu izdavanja lovačke iskaznice, dopuštenju za lov i evidenciji o obavljenom lovu („Narodne novine“, broj: 70/10),
13. Pravilnik o potvrdi o podrijetlu divljači i njezinih dijelova i načinu označavanja divljači („Narodne novine“, broj: 15/19),
14. Pravilnik o načinu uporabe lovačkog oružja i naboja („Narodne novine“, broj: 37/19),
15. Pravilnik o lovačkim psima („Narodne novine“, broj: 16/19),
16. Pravilnik o trofejima divljači („Narodne novine“, broj: 24/21),
17. Pravilnik o sadržaju i načinu vođenja središnje lovnne evidencije („Narodne novine“, broj: 67/06 i 73/10),
18. Pravilnik o sokolarstvu („Narodne novine“, broj: 47/19 i 122/20),
19. Pravilnik o odštetnom cjeniku („Narodne novine“, broj: 31/19)
20. Pravilnik o strogo zaštićenim vrstama („Narodne novine“, broj: 144/13 i 73/16)
21. Pravilnik o popisu stanišnih tipova i karti staništa („Narodne novine“, broj: 27/21)
22. Pravilnik o ciljevima očuvanja i mjerama očuvanja ciljnih vrsta ptica u područjima ekološke mreže („Narodne novine“, broj: 25/20 i 38/20)
23. Andrašić, Drago, Tehničko uređenje lovišta i uzgajališta divljači, Zagreb, 1973.,

24. Andrašić, Drago, Zaštita protiv štete od divljači i na divljači, Zagreb, 1972.,
25. Bardi, A.; Papini, P.; Quaglino, E.; Biondi, E.; Topić, J.; Milović, M.; Pandža, M.; Kaligarić, M.; Oriolo, G.; Roland, V.; Batina, A.; Kirin, T. (2016): Karta prirodnih i poluprirodnih ne-šumskih kopnenih i slatkovodnih staništa Republike Hrvatske. AGRISTUDIO s.r.l., TEMI S.r.l., TIMESIS S.r.l., HAOP.
26. Čeović, Ivo, Uvod u lovstvo, Zagreb, 1962.,
27. Domac, R. (1994): Flora Hrvatske – priručnik za određivanje bilja. Školska knjiga, Zagreb.,
28. Martinović, J. (2000): Tla u Hrvatskoj, DZZP, Zagreb, pp 270.,
29. Mustapić, Zvonko i dr., Lovstvo, Zagreb, 2004.,
30. Sveučilište Josipa Jurja Strossmayera u Osijeku, Poljoprivredni fakultet u Osijeku, Stručna podloga za utvrđivanje osnovnih odrednica obitavanja, statusa i smjernica gospodarenja čagljem (*Canis aureus* L.) u Republici Hrvatskoj, Osijek 2015.
31. Hrvatske šume, Osnova gospodarenja gospodarskom jedinicom „Liburnija“
32. Hrvatske šume, Osnova gospodarenja gospodarskom jedinicom „Brgudska šume“
33. Središnja lovna evidencija
34. Antonić O., Kušan V., Jelaska S., Bukovec D., Križan J., Bakran-Petricioli T., Gottstein-Matočec S., Pernar R., Hečimović Ž., Janeković I., Grgurić Z., Hatić D., Major Z., Mrvoš D., Peternel H., Petricioli D., Tklavec S. (2005): Kartiranje staništa Republike Hrvatske (2000. - 2004.), Drypis, 1
35. Bardi A., Papini P., Quaglino E., Biondi E., Topić J., Milović M., Pandža M., Kaligarić M., Oriolo G., Roland, V. Batina A., Kirin T. (2016): Karta prirodnih i poluprirodnih ne-šumskih kopnenih i slatkovodnih staništa Republike Hrvatske. AGRISTUDIO s.r.l., TEMI S.r.l., TIMESIS S.r.l., HAOP
36. Direktiva 2009/147/EZ Europskog parlamenta i Vijeća od 30. studenoga 2009. o očuvanju divljih ptica (kodificirana verzija) (SL L 20, 26. 1. 2010.)
37. Direktiva 92/43/EEZ o zaštiti prirodnih staništa i divljih biljnih i životinjskih vrsta (SL L 206, 22. 7. 1992.), kako je zadnje izmijenjena i dopunjena Direktivom Vijeća 2013/17/EU o prilagodbi određenih direktiva u području okoliša zbog pristupanja Republike Hrvatske (SL L 158, 10. 6. 2013.)
38. Jelić D., Kuljerić M., Koren T., Treer D., Šalamon D., Lončar M., Podnar Lešić M., Janev Hutinec B., Bogdanović T., Mekinić S., Jelić K. (2015): Crvena knjiga vodozemaca i gmazova Hrvatske. Ministarstvo zaštite okoliša i prirode, Državni zavod za zaštitu prirode, Hrvatsko herpetološko društvo HYLA, Zagreb
39. Mrakovčić M., Brigić A., Buj I., Čaleta M., Mustafić P., Zanella D. (2006): Crvena knjiga slatkovodnih riba Hrvatske. Ministarstvo kulture, Državni zavod za zaštitu prirode, Zagreb
40. Tutiš V., Kralj J., Radović D., Ćiković D., Barišić S. (ur.) (2013): Crvena knjiga ptica Hrvatske. Ministarstvo zaštite okoliša i prirode, Državni zavod za zaštitu prirode, Zagreb
41. WMS i WFS servisi:

PRO SILVA d.o.o. za gospodarenje šumama



<http://geoportal.dgu.hr/wms>

http://gis.hrsume.hr/privsume/wfs?layers=priv_ods

<http://services.biportal.hr/wfs>



REPUBLIKA HRVATSKA
MINISTARSTVO POLJOPRIVREDE

10000 Zagreb, Planinska 2a

KLASA: UP/I-323-03/22-02/30
URBROJ: 525-10/612-22-6
Zagreb, 9. svibnja 2022.



Ministarstvo poljoprivrede, OIB: 76767369197, na temelju članka 47. stavka 1. Zakona o lovstvu („Narodne novine“, broj: 99/18., 32/19. i 32/20.), članka 4. Pravilnika o sadržaju, načinu izrade i postupku donošenja, odnosno odobravanja lovnogospodarske osnove, programa uzgoja divljači i programa zaštite divljači („Narodne novine“, broj: 40/06., 92/08., 39/11. i 41/13.) te članka 96. stavka 1. Zakona o općem upravnom postupku („Narodne novine“, broj: 47/09. i 110/21.), povodom zahtjeva Grada Opatije, Maršala Tita 3, 51410 Opatija, OIB: 99455464348, za odobrenje Programa zaštite divljači za površine Grada Opatije, d a j e

SUGLASNOST

1. Daje se suglasnost na Program zaštite divljači za površine Grada Opatije s pridržajem ukidanja.
2. Programom zaštite divljači iz točke 1. ove Suglasnosti propisuje se zaštita i lov divljači u razdoblju od 1. travnja 2021. do 31. ožujka 2031. godine.
3. Ova Suglasnost i Zapisnik Povjerenstva sastavni su dijelovi Programa iz točke 1. Suglasnosti.
4. Grada Opatija obvezuje se u roku od 30 dana od dana primitka ove Suglasnosti, dostaviti Ministarstvu poljoprivrede na ovjeru dva uvezana primjerka Programa iz točke 1. ove Suglasnosti s propisanim priložima i primjerak istog programa u elektroničkom zapisu na optičkom mediju.
5. Troškovi za provedbu ispitnog postupka u predmetu odobrenja programa zaštite divljači iznose 1.050,00 kn (slovima: tisuću pedeset kuna i ništa lipa) i uplaćuju se na IBAN Državnog proračuna Republike Hrvatske, broj: HR1210010051863000160, s naznakom model: HR 65 i poziv na broj: 7005-191-1079-002022.

Obrazloženje

Grada Opatija podnijela je Ministarstvu poljoprivrede dana 27. siječnja 2022. godine zahtjev za pregled i odobrenje Programa zaštite divljači za površine Grada Opatije.

U ispitnom postupku Povjerenstvo Ministarstva poljoprivrede, osnovano za pregled elaborata Programa zaštite divljači Odlukom (KLASA: UP/I-323-03/22-02/30, URBROJ: 525-10/612-22-2 od 30. ožujka 2022. godine), na sjednici održanoj 5. svibnja 2022. godine

pregledalo je dostavljeni elaborat iz točke 1. ove Suglasnosti i svojim Zapisnikom utvrdilo da je elaborat izrađen prema odredbama Pravilnika o sadržaju, načinu izrade i postupku donošenja, odnosno odobravanja lovnogospodarske osnove, programa uzgoja divljači i programa zaštite divljači te da predloženi elaborat nije u bitnome potrebno dopunjavati ni ispravljati.

Podnositelj zahtjeva ishodio je Rješenje Ministarstva gospodarstva i održivog razvoja (KLASA: UP/1 612-07/22-37/23, URBROJ: 517-10-2-3-22-3 od 21. veljače 2022. godine) da je Program zaštite divljači za površine Grada Opatije prihvatljiv za ekološku mrežu za razdoblje od 1. travnja 2021. do 31. ožujka 2031. godine.

S obzirom na to da je Program iz točke 1. izrađen u skladu s prethodno navedenim propisima, valjalo je na temelju članka 96. stavka 1. Zakona o općem upravnom postupku riješiti kao u izreci. Sukladno članku 130. stavku 1. istog Zakona, zakonito rješenje kojim je stranka stekla kakvo pravo može se ukinuti u cijelosti ili djelomično ako sadržava pridržaj ukidanja, a stranka nije ispunila obvezu iz rješenja ili je nije ispunila u roku.

Odredbom točke II. Odluke o utvrđivanju visine naknade za provedbu postupaka pregleda i odobrenja lovnogospodarske osnove, programa uzgoja divljači i njihove revizije te davanje suglasnosti na program zaštite divljači i njihovih revizija za rad Povjerenstva pri pregledu elaborata lovnogospodarske osnove revizija (KLASA: 323-01/13-01/265, URBROJ: 525-11/1032-13-1 od 14. studenoga 2013. godine), određeno je da troškovi iznose 1.050,00 kuna i idu na teret podnositelja zahtjeva. Podnositelj zahtjeva postupio je u skladu s točkom 5. ove Suglasnosti i uplatio dana 8. ožujka 2022. godine troškove u cijelosti.

Prema članku 8. Zakona o upravnim pristojbama („Narodne novine“, broj: 115/16.) podnositelj zahtjeva oslobođen je od plaćanja pristojbi.

Uputa o pravnom lijeku:

Protiv ove Suglasnosti nije dopuštena žalba, već se može pokrenuti upravni spor tužbom kod mjesno nadležnog upravnog suda u roku 30 dana od dana primitka ove Suglasnosti.



DOSTAVITI:

1. Grad Opatija
Maršala Tita 3, 51410 Opatija
2. Pismohrani.

O tome obavijest:

Upravi za financijske poslove i javnu nabavu, interno

ZAPISNIK

sastavljen 5. svibnja 2022. godine u Opatiji povodom pregleda usklađenosti elaborata Programa zaštite divljači za površine Grada Opatije (u daljnjem tekstu: „elaborat“) sa Zakonom o lovstvu („Narodne novine“, broj: 99/18, 32/19 i 32/20) te posebnim propisima i aktima koji se odnose na gospodarenje divljači.

Grad Opatija podnijela je Ministarstvu poljoprivrede zahtjev kojim je zatražila pregled elaborata, radi odobrenja.

Ministarstvo poljoprivrede, temeljem navedenog zahtjeva te članka 45. stavka 7. Zakona o lovstvu osnovalo je Povjerenstvo za provedbu ispitnog postupka pregleda elaborata programa zaštite divljači, u sastavu:

1. Lea Barić, dipl. ing. šum. – predsjednik
2. Zrinko Jakšić, dipl. ing. šum. – član
3. Dunja Đurinac, dipl. ing. šum. – član

i dalo mu u zadatak da obavi ispitni postupak pregleda predloženoga elaborata i da svoje mišljenje Ministarstvu poljoprivrede.

Predloženi elaborat izradilo je trgovačko društvo „PRO SILVA“ d.o.o. za gospodarenje šumama, Zagreb (licencija broj 1829).

Povjerenstvo se sastalo i radilo dana 5. svibnja 2022. godine, a radu Povjerenstva prisustvovali su predstavnici Grada Opatije i izrađivač elaborata. Član Povjerenstva Dunja Đurinac opravdano je odsutna.

Povjerenstvo za provedbu ispitnog postupka u vremenskom razdoblju koje je imalo na raspolaganju, nije utvrdilo nedostatke prema Pravilniku o sadržaju, načinu izrade i postupku donošenja, odnosno odobravanja lovnogospodarske osnove, programa uzgoja divljači i programa zaštite divljači („Narodne novine“, broj: 40/06., 92/08., 39/11. i 41/13.), Zakonu o lovstvu te provedbenim propisima donesenim temeljem Zakona.

Predloženi elaborat sadrži sve dijelove propisane Zakonom o lovstvu i ostalim pratećim provedbenim propisima.

Predloženi elaborat izrađen je za razdoblje od 1. travnja 2021. do 31. ožujka 2031. godine.

Nakon pregleda elaborata povjerenstvo donosi slijedeći:

ZAKLJUČAK

1. Predloženi elaborat je, nakon rasprave izrađivača elaborata, podnositelja zahtjeva Grada Opatije i Povjerenstva stručno usklađen s mogućnošću uređivanja zaštite i lova divljači na površinama na kojima je zabranjeno ustanovljenje lovišta, a koje su obuhvaćene ovim elaboratom, u skladu sa Zakonom o lovstvu i ostalim provedbenim propisima.

2. Predloženi elaborat nije u bitnome potrebno dopunjavati niti mijenjati.

3. Ministarstvo gospodarstva i održivog razvoja donijelo je Rješenje o provedenom postupku Prethodne ocjene prihvatljivosti za ekološku mrežu Programa zaštite divljači za Grad Opatiju KLASA: UP/1 612-07/22-37/23, URBROJ: 517-10-2-3-22-3 od 21. veljače 2022. godine.

4. Predlaže se Ministarstvu poljoprivrede:

a) da na temelju članka 47. stavka 1. Zakona o lovstvu da suglasnost na program zaštite divljači za površine Grada Opatije, za vremensko razdoblje od 1. travnja 2021. do 31. ožujka 2031..

5. Nakon provedenog postupka odobravanja sukladno točki 4. podtočki a) ovoga Zapisnika, Grad Opatija je obvezna u roku od 30 dana od dana primitka Rješenja o davanju suglasnosti na Program zaštite divljači za površine Grada Opatije dostaviti u Ministarstvo poljoprivrede na ovjeru dva primjerka uvezanog elaborata te jedan primjerak u elektroničkom zapisu na optičkom mediju.

Za Grad Opatiju:

Pročelnik za komunalni sustav zaštite
okoliša: Filip Vlah, mag. iur., univ. spec.
Crim.

Za izrađivača:

TD PRO SILVA d.o.o. za gospodarenje šumama
Marko Augustinović, mag. ing. silv., CE

Za Povjerenstvo:

1. Lea Barić, dipl. ing. šum.

2. Zrinko Jakšić, dipl. ing. šum.

**REPUBLIKA HRVATSKA**MINISTARSTVO GOSPODARSTVA
I ODRŽIVOG RAZVOJA

10000 Zagreb, Radnička cesta 80

Tel: 01/ 3717 111, fax: 01/ 3717 149

Uprava za zaštitu prirode**KLASA: UP/I 612-07/22-37/23****URBROJ: 517-10-2-3-22-3**

Zagreb, 21. veljače 2022.

Ministarstvo gospodarstva i održivog razvoja, OIB 19370100881, Uprava za zaštitu prirode temeljem članka 48. stavaka 5., 7. i 8. Zakona o zaštiti prirode (Narodne novine, br. 80/13, 15/18, 14/19, 127/19) vezano uz članak 46. stavak 1. Zakona o zaštiti prirode povodom zahtjeva Grada Opatije, Maršala Tita 3, 51410 Opatija, OIB 99455464348, nositelja izrade Programa zaštite divljači "Grad Opatija" za razdoblje od 1. travnja 2021. do 31. ožujka 2031. godine, a podnesenog putem izrađivača Programa PRO SILVA d.o.o. za gospodarenje šumama, Trg senjskih uskoka 1-2, 10020 Zagreb, OIB 45213714363, za provedbu postupka Programa zaštite divljači "Grad Opatija" za razdoblje od 1. travnja 2021. do 31. ožujka 2031. godine, nakon provedenog postupka donosi

RJEŠENJE

- I. Da je Program zaštite divljači "Grad Opatija" za razdoblje od 1. travnja 2021. do 31. ožujka 2031. godine prihvatljiv za ekološku mrežu.
- II. U cilju očuvanja zaštićenih područja, strogo zaštićenih vrsta i ugroženih i rijetkih stanišnih tipova za koje nisu izdvojena područja ekološke mreže izdaju se sljedeći uvjeti zaštite prirode:
 1. u dijelu obuhvata Programa koji se nalazi unutar granica zaštićenih područja Park prirode Učka, Spomenik parkovne arhitekture Park Angiolina, Spomenik parkovne arhitekture Park Margarita i Spomenik parkovne arhitekture Perivoj sv. Jakova sve planirane lovne aktivnosti obavljati u suradnji s nadležnom javnom ustanovom za upravljanje zaštićenim područjem,
 2. u zoni radijusa 100 m oko aktivnih gnijezda strogo zaštićenih ptica nije dopušteno provoditi lovne aktivnosti u vrijeme njihovog razmnožavanja,
 3. nije dopušteno uklanjanje gnijezda strogo zaštićenih vrsta ptica; iznimno uklanjanje se može izvršiti temeljem Zakona o zaštiti prirode nakon provedenog postupka izuzeća od zabranjenih radnji sa strogo zaštićenim vrstama,
 4. u slučaju nalaza kolonije šišmiša prekinuti i ne provoditi aktivnosti propisane Programom koje bi mogle uzrokovati njihovo uznemiravanje,
 5. svako utvrđivanje brojnog stanja (prebrojavanje) divlje mačke (*Felis silvestris*) i smeđeg medvjeda (*Ursus arctos*) obavljati u suradnji s nadležnom javnom ustanovom za upravljanje zaštićenim područjem,

6. za strogo zaštićenu vrstu divlja mačka (*Felis silvestris*) i smeđi medvjed (*Ursus arctos*) obavezno primjenjivati Plan gospodarenja za pojedinu vrstu,
7. svaki pronalazak uginule ili ozlijeđene strogo zaštićene životinjske vrste odmah prijaviti Zavodu za zaštitu okoliša i prirode putem obrasca dostupnog na internetskoj poveznici <http://213.202.106.36/limesurvey/index.php/927612/lang-hr>,
8. u Obrascu za evidentiranje ugroženih i strogo zaštićenih vrsta (dostupan na internetskoj poveznici zavod@mingor.hr) potrebno je evidentirati opažanja i nalaze strogo zaštićenih vrsta te navedeni obrazac jednom godišnje dostavljati Zavodu za zaštitu okoliša i prirode.

III. Ovo Rješenje objavljuje se na internetskim stranicama Ministarstva gospodarstva i održivog razvoja.

O b r a z l o ž e n j e

Ministarstvo gospodarstva i održivog razvoja, Uprava za zaštitu prirode zaprimila je 27. siječnja 2022. godine od strane PRO SILVA d.o.o. za gospodarenje šumama, Trg senjskih uskoka 1-2, 10020 Zagreb, izrađivača Programa zaštite divljači "Grad Opatija" za razdoblje od 1. travnja 2021. do 31. ožujka 2031. godine (dalje u tekstu: Program) zahtjev za provođenje prethodne ocjene prihvatljivosti Programa za ekološku mrežu.

Ministarstvo je 10. veljače 2022. godine od izrađivača Programa PRO SILVA d.o.o. za gospodarenje šumama zaprimilo nadopunu zahtjeva.

U zahtjevu su sukladno članku 48. stavku 2. Zakona o zaštiti prirode dostavljeni podaci o Programu, nositelju izrade Programa, razlozi izrade Programa te pripadajući kartografski prikazi. Uz zahtjev je u tiskanom i elektronskom obliku priložen Nacrt Programa.

U provedbi postupka ovo Ministarstvo razmotrilo je predmetni zahtjev i priloženu dokumentaciju te nakon uvida u Uredbu o ekološkoj mreži i nadležnostima javnih ustanova za upravljanje područjima ekološke mreže (Narodne novine, broj 80/19) utvrdilo je sljedeće.

Nositelj izrade Programa je Grad Opatija, Maršala Tita 3, 51410 Opatija.

Obuhvat Programa odnosi se na područje Grada Opatije u Primorsko-goranskoj županiji i iznosi 749 ha (javne površine 497 ha, ograđeni višegodišnji nasadi 4 ha, šume i šumsko zemljište 203 ha, poljoprivredno zemljište 45 ha, privredni objekti 0 ha, druge površine 0 ha, vode 0 ha).

Program se donosi za vremensko razdoblje od 1. travnja 2021. do 31. ožujka 2031. godine (10 godina).

Razlog za izradu Programa proizlazi iz Zakona o lovstvu (Narodne novine, broj 99/18, 32/19, 32/20) koji propisuje obvezu gospodarenja lovištem i divljači, a gospodarenje obuhvaća uzgoj, zaštitu, lov i korištenje divljači i njezinih dijelova kao i izradu, obnovu i reviziju lovnogospodarskih planova (lovnogospodarskih osnova, program uzgoja divljači i program zaštite divljači). Program zaštite divljači je planski dokument kojim se uređuje zaštita i lov divljači na površinama na kojima je zabranjeno ustanovljenje lovišta.

Vrste divljači koje obitavaju ili se mogu pojaviti na području obuhvata Programa i kao takve su navedene u Programu su: srna obična (*Capreolus capreolus*), svinja divlja (*Sus scrofa*), muflon (*Ovis aries musimon*), jelen obični (*Cervus elaphus*), jelen lopatar (*Dama dama*), smeđi medvjed (*Ursus arctos*), mačka divlja (*Felis silvestris*), jazavac (*Meles meles*), kuna bjelica (*Martes foina*), kuna zlatica (*Martes martes*), zec obični (*Lepus europaeus*), lisica (*Vulpes vulpes*), čagalj (*Canis aureus*), fazan obični (*Phasianus colchicus*), jarebica kamenjarka grivna (*Alectoris graeca*), golub divlji pećinar (*Columba livia*), golub divlji grivnjaš (*Columba*

palumbus), vrana siva (*Corvus corone cornix*), svraka (*Pica pica*), šojka kreštalica (*Gurulus glandarius*), prepelica pućpura (*Coturnix coturnix*), šljuka bena (*Scolopax rusticola*) i šljuka kokošica (*Gallinago gallinago*).

Zahvati i aktivnosti planirani i navedeni u Programu su promatranje i prebrojavanje divljači tijekom cijele godine Pronalazak uginule ili ozlijeđene strogo zaštićene životinjske vrste i dojava nadležnom Ministarstvu; smanjenje broja divljači kada zbog prevelike gustoće dolazi do gospodarski nedopustivih šteta. Obavljanje odstrjela lovne divljači, izlučenje, odstrjel i upotreba živolovki; provedba preventivnih, dijagnostičkih, kurativnih i higijensko-zdravstvenih mjera radi zdravstvene zaštite divljači, ljudi i stoke; edukacija stanovništva za pravilan izbor i primjenu zaštitnih sredstava u poljoprivrednoj i šumarskoj proizvodnji; zaštita usjeva i nasada izgonom divljači te uporabom zaštitnih sredstava i plašila, uz osobitu pažnju na strogo zaštićene vrste, ciljne vrste područja i ciljeve očuvanja ekološke mreže.

Unutar administrativne granice Grada Opatije i obuhvata Programa nalaze se područja zaštićena temeljem Zakona o zaštiti prirode Park prirode Učka, Spomenik parkovne arhitekture Park Angiolina, Spomenik parkovne arhitekture Park Margarita i Spomenik parkovne arhitekture Perivoj sv. Jakova. Na oko 0,2 km udaljenosti od obuhvata Programa nalazi se zaštićeno područje Značajni krajobraz Lisina.

Sukladno Uredbi o ekološkoj mreži i nadležnostima javnih ustanova za upravljanje područjima ekološke mreže unutar administrativne granice Grada Opatije i obuhvata Programa nalaze se područja ekološke mreže, područje očuvanja značajno za vrste i stanišne tipove (POVS) HR2000601 Park prirode Učka i područje očuvanja značajno za ptice (POP) HR1000018 Učka i Ćićarija. Na oko 3 km udaljenosti od obuhvata Programa nalazi se područje POVS HR2001215 Boljunsko polje.

Ciljne vrste i stanišni tipovi očuvanja područja POVS HR2000601 Park prirode Učka su močvarna riđa (*Euphydryas aurinia*), jelenak (*Lucanus cervus*), alpinska strizibuba (*Rosalia alpina**), hrastova strizibuba (*Cerambyx cerdo*), velika četveropjega cvilidreta (*Morimus funereus*), veliki vodenjak (*Triturus carnifex*), žuti mukač (*Bombina variegata*), velikouhi šišmiš (*Myotis bechsteini*), mali potkovnjak (*Rhinolophus hipposideros*), tankovratni podzemljak (*Leptodirus hochenwartii*), čvorasti trčak (*Carabus nodulosus*), mirišljivi samotar (*Osmoderma eremita**), danja medonjica (*Euplagia quadripunctaria**), Skopolijeva gušarka (*Arabis scopoliana*), Sastojine *Juniperus communis* na kiseloj ili bazičnoj podlozi 5130, Mediteranske makije u kojima dominiraju borovice *Juniperus* spp. 5210, Ilirske bukove šume (*Aremonio-Fagion*) 91K0, Istočno submediteranski suhi travnjaci (*Scorzoneretalia villosae*) 62A0, Karbonatne stijene s hazmofitskom vegetacijom 8210, Šume pitomog kestena (*Castanea sativa*) 9260, Špilje i jame zatvorene za javnost 8310, Istočnomediteranska točila 8140, Otvorene kserotermofilne pionirske zajednice na karbonatnom kamenitom tlu 6110*, Suhu kontinentalni travnjaci (*Festuco-Brometalia*) (*važni lokaliteti za kačune) 6210* i Travnjaci tvrdače (*Nardus*) bogati vrstama 6230*.

Ciljne vrste očuvanja područja POP HR1000018 Učka i Ćićarija su jarebica kamenjarka (*Alectoris graeca*), primorska trepteljka (*Anthus campestris*), suri orao (*Aquila chrysaetos*), ušara (*Bubo bubo*), leganj (*Caprimulgus europaeus*), zmijar (*Circaetus gallicus*), kosac (*Crex crex*), crna žuna (*Dryocopus martius*), vrtna strnadica (*Emberiza hortulana*), sivi sokol (*Falco peregrinus*), mali ćuk (*Glaucidium passerinum*), bjeloglavi sup (*Gyps fulvus*), rusi svračak (*Lanius collurio*), ševa krunica (*Lullula arborea*), škanjac osaš (*Pernis apivorus*), gorski zviždak (*Phylloscopus bonelli*), siva žuna (*Picus canus*), jastrebača (*Strix uralensis*) i pjegava grmuša (*Sylvia nisoria*).

Ciljne vrste i stanišni tipovi očuvanja područja POVS HR2001215 Boljunsko polje su mren (*Barbus plebejus*), veliki vodenjak (*Triturus carnifex*), žuti mukač (*Bombina variegata*), mali potkovnjak (*Rhinolophus hipposideros*), velikouhi šišmiš (*Myotis bechsteini*) i primorska uklija (*Alburnus arborella*).

Životinjska vrsta koja se nalazi na popisu divljači (sukladno Zakonu o lovstvu), a ujedno je i ciljna vrsta očuvanja područja POP HR1000018 Učka i Ćićarija je jarebica kamenjarka (*Alectoris graeca*), no s obzirom na to da Program propisuje gospodarenje jarebicom kamenjarkom na način da će se vršiti samo praćenje i bilježenje njezinog brojnog stanja te nije planirano njezino izlučivanje, može se zaključiti da neće biti značajnog negativnog utjecaja na jarebicu kamenjarku kao ciljnu vrstu područja ekološke mreže

Ostale životinjske vrste koje su ciljne vrste očuvanja navedenih područja ekološke mreže ne nalaze se na popisu divljači pa se može isključiti mogućnost direktnih negativnih utjecaja Programa na njih. Pojedine životinjske vrste koje su ciljne vrste očuvanja navedenih područja ekološke mreže, a koje bi se zbog svojih migracija mogle zateći na području obuhvata Programa pa bi lovno gospodarenje moglo imati utjecaj na njih su ptice grabljivice i šišmiši. Sve ptice grabljivice i šišmiši strogo su zaštićeni Pravilnikom o strogo zaštićenim vrstama (Narodne novine, br. 144/13, 73/16) i u cilju njihove zaštite izdaju se uvjeti zaštite prirode i nisu predmet lovnog gospodarenja pa se može isključiti mogućnost negativnih utjecaja Programa na njih.

Vezano za ciljne stanišne tipove navedenih područja ekološke mreže, s obzirom na to da je utjecaj ranije navedenih zahvata i aktivnosti propisanih Programom malog dosega i provode se povremeno, na pojedinim dijelovima Programa i u kratkim razdobljima, a budući da se planiranim aktivnostima u Programu ne mijenjaju stanišni tipovi, ne očekuje se da će zahvati i aktivnosti propisani Programom uzrokovati gubitak ciljnih staništa navedenih područja ekološke mreže i značajno negativno utjecati na pogodnost staništa za ciljne vrste navedenih područja ekološke mreže.

Slijedom navedenog, u provedenom postupku Prethodne ocjene prihvatljivosti za ekološku mrežu, a uzevši u obzir zahvate i aktivnosti planirane Programom kao i njihov opseg, uz pridržavanje važećih zakonskih propisa, može se isključiti mogućnost značajnih negativnih utjecaja Programa na ciljeve očuvanja i cjelovitost područja ekološke mreže i nije potrebno provesti Glavnu ocjenu prihvatljivosti za ekološku mrežu te je stoga riješeno kao u izreci.

U slučaju izmjena dostavljenog Nacrta Programa, a koje bi mogle imati značajan negativan utjecaj na područja ekološke mreže, potrebno je ponoviti postupak Prethodne ocjene prihvatljivosti Plana za ekološku mrežu.

Ministarstvo zaštite okoliša i energetike Uprava za procjenu utjecaja na okoliš i održivo gospodarenje otpadom očitovale se dopisom (KLASA: 351-03/18-04/487 URBROJ: 517-06-2-1-2-18-2) od 7. svibnja 2018. godine da sukladno odredbama Zakona o zaštiti okoliša (Narodne novine, br. 80/13, 153/13, 78/15, 12/18) lovstvo nije područje za koje se obvezno provode postupci strateške procjene ili ocjene o potrebi strateške procjene utjecaja na okoliš.

Člankom 46. Zakona o zaštiti prirode propisano je da Ministarstvo provodi prethodnu ocjenu i glavnu ocjenu za strategije, planove i programe koji se pripremaju i/ili donose na državnoj i područnoj (regionalnoj) razini, kao i za one koji se pripremaju i/ili donose na državnoj i područnoj (regionalnoj) razini, a za koje je posebnim propisom kojim se uređuje zaštita okoliša određena obveza strateške procjene ili ocjene o potrebi strateške procjene, dok Upravno tijelo provodi prethodnu ocjenu i glavnu ocjenu za strategije, planove i programe koji se pripremaju i/ili donose na lokalnoj razini, kao i za one koji se pripremaju i/ili donose na lokalnoj razini, a za koje je posebnim propisom kojim se uređuje zaštita okoliša određena obveza strateške procjene ili ocjene o potrebi strateške procjene.

Članak 48. stavak 5. Zakona o zaštiti prirode propisuje da ako Ministarstvo isključi mogućnost značajnih negativnih utjecaja strategije, plana ili programa na ciljeve očuvanja i cjelovitost područja ekološke mreže, donosi rješenje da je strategija, plan ili program prihvatljiv za ekološku mrežu.

Članak 48. stavak 7. Zakona o zaštiti prirode propisuje da rješenje iz stavaka 5. i 6. navedenog članka sadrži podatke o strategiji, planu ili programu, podatke o ekološkoj mreži,

obrazloženje razloga na temelju kojih je isključena mogućnost značajnih negativnih utjecaja na ciljeve očuvanja i cjelovitost područja ekološke mreže ili obrazloženje razloga na temelju kojih je utvrđena obveza provedbe Glavne ocjene.

Članak 48. stavak 8. Zakona o zaštiti prirode propisuje da rješenje iz stavaka 5. i 6. navedenog članka sadrži i uvjete zaštite prirode ako se radi o strategiji, planu ili programu u čijem se obuhvatu nalaze zaštićena područja, strogo zaštićene divlje vrste i/ili ugroženi i rijetki stanišni tipovi za koje nisu izdvojena područja ekološke mreže.

U skladu s člankom 51. stavak 2. Zakona o zaštiti prirode ovo Rješenje objavljuje se na mrežnoj stranici Ministarstva.

UPUTA O PRAVNOM LIJEKU

Ovo je Rješenje izvršno u upravnom postupku te se protiv njega ne može izjaviti žalba, ali se može pokrenuti upravni spor pred upravnim sudom na području kojeg tužitelj ima prebivalište, odnosno sjedište. Upravni spor pokreće se tužbom koja se podnosi u roku od 30 dana od dana dostave ovog Rješenja.

Tužba se predaje nadležnom upravnom sudu neposredno u pisanom obliku, usmeno na zapisnik ili se šalje poštom, odnosno dostavlja elektronički.



VIŠA STRUČNA SAVJETNICA

Dora Kavur Grgorović

Dostaviti:

1. Grad Opatija, Maršala Tita 3, 51410 Opatija (*R s povratnicom*)
2. PRO SILVA d.o.o. za gospodarenje šumama, Trg senjskih uskoka 1-2, 10020 Zagreb (*R s povratnicom*)
3. U spis predmeta, ovdje

103.

Na temelju odredbe članka 29. Statuta Grada Opatije („Službene novine Primorsko-goranske županije“ broj 25/09, 30/09-ispr., 7/13, 3/18, 5/18-ispr., 3/20 i 3/21) i članka 2. Odluke o osnivanju i načinu rada radnih tijela Gradskog vijeća Grada Opatije („Službene novine Primorsko-goranske županije“ broj 17/21), Gradsko vijeće Grada Opatije, na sjednici održanoj 14. prosinca 2022. godine donijelo je

RJEŠENJE
o razrješenju i izboru člana Komisije za Statut,
Poslovník i normativnu djelatnost

I.

Stjepan Šprajc iz Opatije, ul. Vladimira Nazora 10 razrješuje se dužnosti člana Komisije za Statut, Poslovník i normativ-

nu djelatnost.

II.

Za člana Komisije za Statut, Poslovník i normativnu djelatnost bira se Željko Mustapić iz Opatije, 1. Istarske čete 1.

III.

Ovo rješenje objavit će se u „Službenim novinama Primorsko-goranske županije“.

KLASA: 024-03/22-01/40

UR.BROJ: 2170-12-01/01-22-1

Opatija, 14. prosinac 2022.

GRADSKO VIJEĆE GRADA OPATIJE

Predsjednik Gradskog vijeća

Dino Žigulić, v. r.